ESTABLISHED 1872, NO. 22335 THE SHUN PAO SHANGHAI, MONDAY JULY 1, 1935.

申報

中華民國貳拾肆年柒月壹日星期壹

外埠六大張 本埠另加增刊二大張

今日本外各埠一律隨報附送圖画特刊

今日本報售大洋四分五厘

第二萬二千三百三十五號

地址上海漢口路（望平街口）電報掛號六〇七八

中國最活躍的文藝雜誌的權威

文學

五卷一期 特大號 目錄

文學論壇

散文
- 「題未定」草……魯迅
- 浪花十日……郭沫若
- 住所的話……郁達夫
- 比喻……豐子愷
- 一個夏天……曉岑

創作
- 特約中篇 清明時節……張天翼
- 短篇 顧問官……沈從文
- 短篇 馬嵬……嚴敦易
- 短篇 乾塘……蔣牧良
- 短篇 炸彈……白塵
- 短篇 姊妹……歐陽山
- 短篇 旅途……許傑
- 短篇 盆子……許欽文
- 長篇敘事詩 秋實……王統照
- 詩 他有他自己的國土……王統照

書簡與日記 文學名著講座 果戈理論 書評 劇 父子兄弟 文學與時代 中國新文學的起來和它的時代背景……阿英 展望與回顧 文學書報……十九面

第三年大革新 擴充重要篇幅 增加嶄新材料 贈送「文學百題」

每冊三角 特大號本期定價五角 預定全年連郵三元五角 國外加倍 預定者不另加

上海生活書店發行

優待全年定戶贈送

文學百題

——一部文學百科全書——

這是全國著名作家學者合力撰著的

傅東華主編 精裝一厚冊 實價一元五角

題目雖只一百個，但是文學概論，文學批評，文學思潮，文學史，各部門出的應有問題無不具備了。

全書三十餘萬言，執筆者七十二人，都是最勝任解答問題的權威。

文學研究者備此一書，就可省卻許多零碎不成系統的書籍。

一般讀者備此一書，就可獲得全部文學的知識。

作家們備此一書，就可激見整個中國文學的態度和動向。

世界文庫

世界文學史上永不朽滅的偉大工作

——鄭振鐸主編——

全國百數十位名作家擔任編譯

本文庫是世界文學寶藏的發掘，有系統地介紹中外文學名著，搜羅得極宏博，選擇整理得極精當。中國部份固多孤本秘笈之新刊，爲一般人所不易見到的；外國部份尤多偉大名著，且均爲國內名作家的新譯。名著名譯，相得益彰。印刷，訂之精美，售價之低廉，亦爲空前，從此讀者可不費搜求之勞，不出高價，能完全讀到重要的中外名著了。

- 一般讀者備此「世界文庫」可以讀遍了中外古今的文學名著
- 研究文學者備此「世界文庫」可以獲得了文學技巧的修養鎖鑰
- 學校中備此「世界文庫」可以網羅了世界文學的基本讀物
- 圖書館備此「世界文庫」可以樹立了文學部門的堅實基礎
- 藏書家備此「世界文庫」可以得到了許多未見的秘笈新刊
- 家庭中備此「世界文庫」可以當作了隨時瀏覽的高尚文藝

第二冊業已出版

- 王右丞詩集……唐·王維撰
- 劉知遠傳（諸宮調）……金·無名氏撰
- 艾子雜說……僞宋·蘇軾撰
- 白兔記（下）……元·無名氏撰
- 功臣之最德不伏老（雜劇）……元·楊梓撰
- 投筆（上）……明·邱濬撰
- 金瓶梅詞話（二）……明·笑笑生作
- 醒世恆言（二）……明·馮夢龍編
- 吉訶德先生傳（二）……西班牙·塞萬提斯作 傅東華譯
- 死魂靈（二）……俄·果戈理作 魯迅譯
- 一件恐怖時代的軼事……法·巴爾扎克作 徐霞村譯
- 迷藥……法·司湯達作 李健吾譯
- 耍……美·歐文作 梁先艾 陳家麟譯
- 鬼新郎……美·歐文作 梁先艾 陳家麟譯
- 部爾內·瓦西利耶夫……俄·托爾斯泰作 高滔譯
- 冰島漁夫（二）……法·洛底作 黎烈文譯
- 奧羅夫夫婦（下）……俄·高爾基作 周筧譯
- 游美雜記……波蘭·顯克微茲作 茅盾譯
- 彩色插圖……三十六幅

每冊一元五角 乙種每冊一元 郵費 國內掛號每冊一角六分 國外掛號每冊七角三分

上海生活書店發行

經濟常識 第二集預約

楊蔭溥主編 朱義農校訂

材料增加 售價減低 印刷精良 校對仔細

第一集再版 特價一元

總經售處 上海生活書店 上海新聞報館

國訊

一百期紀念號出版

要目
- 不祥的本刊過去一百號……同人
- 三年半來的中日關係談……馬相伯
- 三年半來的中國文化問題……江問漁
- 三年半來的中國經濟……田定庵
- 三年半來的國際問題……孫世琦
- 河客通訊……黃炎培
- 壓迫旬關（日本通訊）……問梁
- 所謂「一張北事件」……吾言

定價 全年三十四期 國內一元，國外二元，全國郵局及各地生活書店均可代定。如直接向本社定閱，一律八折。

總行 上海華龍路八十號 國訊社

代售處 全國各大書坊

電信

本雜誌刊載電報電話及無線電之學術工程設計規程等項文字。定價連郵費全年四冊一元二角，半年六角，每冊三角。第三卷第三號今日出版，節要目錄如下：

- A.B.C.三類放大器在播音機之應用（續）……邱起凡
- 長途電話進步之概況……陶鳳山
- 計算電話傳輸的幾個單位……可生
- 送話器之試驗法……汪啓堃
- 收影管……楊立惠
- 法氏分像管及電子放大管……陳德生
- 韋文傳字機（下）……李士勳
- 天津電話局自動機圖說……伍毓蕃
- 象斯登電權測量器（上）……張樹杰
- 市內電話線路之設計方法（上）……汪啓堃
- 電話用電纜之檢討……汪啓堃
- 英國電報事業之概述……李學海
- 一九三四年世界電信事業概況……陳賢用
- 本會函授班電話學講義

發行所 上海呂班路一六三弄四號 交通部電政同人公益會

外交評論

第四卷第五期出版

要目（略）

預定價目表

每年二卷	零售一冊	大洋四角
半年（連郵）	國內及日本	一元九角
	歐美各國	三元四角
全年（連郵）	國內及日本	三元六角
	歐美各國	六元六角

生活書店上海總代銷處 北平天津總代銷處 華北廣告公司

外交評論社發行 社址 南京五台山村十四號

國際貿易導報

七卷七號出版

提倡對外貿易，增加國民生產力，推廣國際貿易法，指導國際貿易消息。

上海實業部國際貿易局編行

新中國

第三卷第六期

中有三大徵求廣告

總經售 上海生活書店

會計雜誌

二十二年十二月創刊 每月一日發行

各卷合訂本特價發行

六卷一期現已出版

本誌定價 零售每冊四角 半年二元 全年四元

水利

第九卷第一期

中國水利工程學會出版委員會出版

要目
- 灌溉水效率
- 運渠之構造
- 基礎學要論
- 龍泉尺碼計算表

民國二十四年七月一日出版

總發行所 南京國府路三新村十號

代售處 生活書店

歡迎預定

民族

第三卷第七號 要目

民族雜誌社出版 上海北四川路一〇〇五號

總經售 生活書店 上海四馬路中市

代售處

國聞週報

十二卷第廿五期出版 每冊零售一角五分 預定全年五十冊連郵國內五元五角 國外十二元

天津大公報館 上海江西路三分館

天津大公報

華北最老全國最新的報紙

能得到極詳確之消息，北最老報紙銷行遍國內外，其社評尤爲世人所推重，每週有科學文藝圖畫軍事醫學世界思潮等副刊，本埠訂閱由上海分館按日送上，每月一元二角，全年十三元六角。

學藝

十四卷四號要目

中華學藝社發行 上海愛麥虞限路四十五號

女青年月刊

十四卷七期 要目

一九三四年版 婦女問題十大專號 合訂本定價一元二角

發行處 女青年協會

通俗文化

知識圖畫半月刊 第二卷第十二期

總發行所 通俗文化社

中行月刊

最翔實最豐富的經濟雜誌

第十卷第六期出版

要目

總代售 中國銀行經濟研究室發行

雜誌

生活書店特約經售兼代定 全國定期刊物一覽

人文

六卷七期出版

漫畫生活

第十期出版要目

上海生活美術社刊行

生活書店創製全國出版物聯合廣告 編排新穎 地位顯著 費用省廉 效力宏大

第九十號 民國二十四年七月一日 申報館 總經理 ...（以下難辨）

上海法學編譯社

社址上海河南路第三二五號

電話九四五七五

電報掛號九八五九

本社出版法學書籍可由全國郵局代購

本社以提高法律文化普及法律智識。為五年來唯一之職志。此已往之五年中。時覺頓蹶負重。戰慄自勉。幸蒙國內法律學者之扶植。因有些微之成績。與社會人士相見。而社會人士亦知本社之抱負。猥蒙殊目。策譽有加。本社深知社會人士與法律學者愛護之深。更不敢自滿。擬自本年度起。對於出版之質量方面。作進一步之努力。增約著名法學專家。為本社撰述稿件。國內應用法學。固求應有盡有。力刋精闢之作。即外國法學名著。其學說與理論。有獨到可作借鏡者。不問銷售盈虧。亦必廣約專家。撰譯出版。俾獲構通之益。至於現行法律條文。及判例。解釋例。公文程式。法學常識等。應行普及之書籍。願定最低售價。使社會人士於購買時不覺困難。以符普及之願負。本社校勘各書。亦無不謹嚴從事。力求減少訛誤。茲將已出版之重要書名及著者姓氏。分列於下。尚有其他新著。在編輯或印刷中者。恕容陸續公告之。諸希垂察是幸。

最近出版新書

● **法學文選**　吳經熊　華懋生　編　二冊　定價三元六角

本書著者（以筆畫簡繁為序）

王世杰　王鳳瀛　王寵惠　史尚寬　丘漢平　朱顯禎　何世楨　吳經熊　周鯁生
胡漢民　俞承修　凌其翰　徐砥平　梁鋆立　曹傑　章淵若　陳霆銳　陸鼎揆
孫科　孫渠　孫曉樓　梅汝璈　華懋生　董康　張正學　張君勱　張志讓
張奚若　楊兆龍　端木愷　趙之遠　鄭保華　劉承漢　劉陸民　燕樹棠　謝冠生

這是中國法壇上僅有的工作，著述者是當代的碩彥，選輯者是法界的權威，這裡面的文章，一部分已成為中國法制史的史料。讀本書可以：（一）節金錢——省買其他許多書籍。（二）節精力——免去無秩序地翻閱其他許多書籍。而得見中國法壇上完全的場面！

● **民法要義物權編**　一冊　定價一元
● **民法要義親屬編**　郗朝俊著　一冊　定價八角
● **民法要義繼承編**　一冊　定價六角

郗先生對於民法有獨到的研究，是誰都知道，本書三冊，是他摘精剔髓的著作，他用簡明的文字，寫深繁的法理，讀他的要義，勝於讀其他冗複的著作！

● **中國民法親屬編論**　曹傑著　一冊　定價二元

現行民法親屬編，於財產制度親屬關係等法文，實甚繁複，坊間且無著書以資參考教讀之用，曹先生為法界宿彥，成本書全文都四百頁，闡論詳盡，實為一完全無瑕之作。

● **各國民法條文比較**　總則　胡長清輯　一冊　定價一元六角

以最深刻的工夫，成最清楚的條理，是本書的最大特色！各國的民法條文，平時要費絕大的麻煩，才能搜閱得到，胡先生在這裡都明白曉暢地貢獻給你了！

● **刑事訴訟實習**　丁元普著　一冊　定價一元

丁先生為法曹舊吏，於訴訟實務上經驗宏富，今以餘暇著刑事訴訟實習，以續原有之民事訴訟實習，俾成全豹，其內容精闢詳盡，不獨有益於學子，亦可為律師界作辦案參考之助。

● **商標法論**　金忠圻著　一冊　定價一元二角

本書內容以實際上之運用與學理上之闡發並重，旁搜判例，引據實證，為坊間僅有之完美著作，商界重實際運用，故宜備本書，學子重學理闡發，故亦宜備本書。

● **犯罪社會學**　李劍華著　一冊　定價一元二角

李劍華先生為國內著名之社會學者，本書即從其獨特之社會學見地將犯罪現象作為社會現象加以理論的系統的研究之成果，書中一方面用銳敏的分析的利刃，縷述犯罪發生之社會的原因，而一方面提出穩健的正確的種種關於犯罪之對策以謀救濟。凡法律界，社會學界，憲警界，以及關心社會問題之人士，不可不讀。

● **法律哲學現狀**　費青譯　一冊　定價一元

霍金氏W. E. Hocking是美國法壇上一旅有力的健師，他對於中歐的著名法學家如斯丹姆勒，柯勒等有特殊的認識，本書尤為其成熟的思想，費先生譯筆暢利，足為本書增色。

● **拿破崙法典以來私法的普通變遷**　徐砥平譯　一冊　定價一元

狄驥Leon Duguit是法國法壇的權威，誰都知道，本書他寫拿破崙法典以來私法觀念演進的一篇總賬，是他的代表思想，徐先生以留法學者，暢譯本書，自然得其書其文相輔益彰之妙。

● **國際航空公法**　平時　徐砥平譯　一冊　定價二元

國際航空公法，是新時代的新法律，本書原著者克樂爾J. Kroell是航空法的國際著名學者，本書廣搜原理原則為克氏成名作品，是讀航空法者的一大入門。

● **甘末爾貨幣論**　李百强譯　一冊　定價一元

欲知貨幣占經濟上如何一重要位置，欲知收買白銀政策是怎樣一會事，欲知紙貨膨漲是怎樣可以調節，欲知本位幣之適用究須如何，李譯的甘末爾貨幣論都給一個明白的答案。

國民政府公布之　刑法　刑事訴訟法　民事訴訟法

三種新法今日施行

欲備　校對精確　字體明晰　紙張潔白　裝訂堅固　式樣雅觀　售價低廉　完善之本

請購　本社出版之新舊并刊　袖珍六法全書等書

法界必備實用書籍

法規

○新舊并刊 **袖珍六法全書**　甲種精裝　一冊　定價二元　甲種平裝　一冊　定價一元二角　乙種精裝　一冊　定價一元六角　乙種平裝　一冊　定價八角
○現行六法全書　定價二元四角
○司法法令大全　精裝　定價三元　平裝　定價二元
○行政法令大全　精裝　定價七元　平裝　定價五元
○中華民國憲法草案　一冊　定價二角
○中華民國民法總則　一冊　定價二角
○中華民國民法債　一冊　定價四角
○中華民國民法物權　一冊　定價二角
○中華民國民法親屬繼承　一冊　定價二角
○刑法修正案（附初稿再稿要旨）　一冊　定價六角
○中華民國新刑法　一冊　定價四角
○中華民國新民事訴訟法　一冊　定價四角
○中華民國新刑事訴訟法　一冊　定價四角
○中華民國刑法　一冊　定價四角
○中華民國民事訴訟法　一冊　定價四角
○中華民國刑事訴訟法　一冊　定價四角
○中華民國公司法　一冊　定價二角
○中華民國票據法　一冊　定價二角
○中華民國保險法　一冊　定價二角
○中華民國海商法　一冊　定價二角
○中華民國土地法　一冊　定價四角
●考試法規彙編　一冊　定價四角
●地方自治法規彙編　一冊　定價八角
●中國勞動法令彙編　一冊　定價一元六角
●違警罰法釋義　一冊　定價四角
●戶籍法釋義　一冊　定價八角
●戶籍及人事登記書表冊簿程式　一冊　定價六角

問答

●民法總則問答　一冊　定價六角
●民法債問答　一冊　定價一元
●民法物權問答　一冊　定價六角
●民法親屬繼承問答　一冊　定價四角
●刑法問答　一冊　定價六角
●民事訴訟法問答　一冊　定價一元四角
●刑事訴訟法問答　一冊　定價六角
●商事法問答　一冊　定價八角
●公司法問答　一冊　定價一元四角
●票據法問答　一冊　定價一元
●保險法問答　一冊　定價八角
●土地法問答　一冊　定價一元
●行政法問答　一冊　定價八角
●國際公法私法問答　一冊　定價六角
●國法學問答　一冊　定價六角
●政治學問答　一冊　定價四角
●經濟學問答　一冊　定價六角
●財政學問答　一冊　定價六角
●中外歷史問答　一冊　定價六角
●中外地理問答　一冊　定價六角
●倫理學問答　一冊　定價六角

判解

▲**大理院判決例全書**
甲種　定價廿八元　特價十四元　寄費五角
乙種　定價二十元　特價十元　寄費五角
丙種　定價十二元　特價六元　寄費五角

▲**大理院解釋例全文**
甲種　定價廿八元　特價十四元　寄費五角
乙種　定價二十元　特價十元　寄費五角
丙種　定價十二元　特價六元　寄費五角

○最高法院解釋法律文件彙編（共出五集）　每集定價四角
○司法院解釋法律文件彙編（已出二十二集）　每集定價四角
○司法院最高法院解釋法律文件分類檢查表　一冊定價六角
○最高法院判例彙編（已出二十五集）　每集定價六角

▲新舊并刊　**中華民國六法理由判解彙編**　吳經熊增輯
每部定價洋二十元　特價祇收大洋十元　外埠函購另加寄費大洋五角

公文

○標點公文程式　一冊　定價一元
○標點標準公文程式　一冊　定價一元
○現行標點公文程式詳解　一冊　定價一元
○現行公文程式詳解　精裝　一冊　定價一元六角　平裝　一冊　定價一元二角
○陸海空軍公文程式　一冊　定價一元二角
○新式標點軍用公文程式　一冊　定價八角
○新式標點軍用函牘例解　一冊　定價八角
○黨國名人書牘　二冊　定價一元六角

其他

●地方自治之理論與實施　一冊　定價一元四角
●世界公約中外專約合編　一冊　定價二元六角
●中國國民黨宣言　一冊　定價八角
●法律常識　一冊　定價五角

●民法談話　一冊　定價四角
○婚姻解決法　一冊　定價一元二角
○民刑訴訟撰狀方法　一冊　定價三元
○訴訟程序狀式大全　一冊　定價一元二角
●訴訟要覽　一冊　定價六角
○刑事訴訟指南　一冊　定價六角
●甘末爾貨幣論　李百强譯　一冊　定價一元
●會計學概論　成中瑩著　一冊　定價一元六角
●財政學概論　鄭敬芳著　一冊　定價八角

各大學法學院用書

▲**法學叢書**　全部四十種計九十六冊　定價大洋一百二十元　特價大洋六十元　寄費六元　書架十元但不能郵寄

●法學文選　吳經熊　華懋生編　二冊　定價三元六角
（憲法）
●憲法論　張知本著　一冊　定價二元二角
●比較憲法　丁元普著　一冊　定價一元四角
●憲法學精義　錢九威譯　一冊　定價二元
●中國憲法史綱要　潘大逵著　一冊　定價一元
（法學通論）
●法學通論　歐陽谿著　二冊　定價二元四角
（民法總則）
●民法總論　徐謙著　一冊　定價二元四角
●民法總論　歐陽谿著　二冊　定價三元
●民法概論　李亞儕著　一冊　定價六角
●民法總則釋義　歐陽谿著　一冊　定價一元二角
●各國民法總則條文比較　胡長清輯　一冊　定價一元六角
（債）
●民法債總論　戴修瓚著　上冊　定價一元一角
●債編通則新論　周新民著　二冊　定價一元八角
●民法債編通則釋義　洪文瀾著　一冊　定價一元
（各）
●民法債各論　戴修瓚著　二冊　定價三元二角
●債編分則新論　周新民著　二冊　定價二元六角
●民法債編分則釋義　季手文著　二冊　定價二元二角
（物）
●民法要義物權編　郗朝俊著　一冊　定價一元
●民法物權論　王去非著　一冊　定價一元六角
（親屬法）
●民法要義親屬編　郗朝俊著　一冊　定價八角
●中國民法親屬編論　曹傑著　一冊　定價二元
●民法親屬論　陶希聖著　一冊　定價一元二角
●民法親屬釋義　黃右昌著　一冊　定價一元四角
●民法親屬淺釋　宗惟恭著　一冊　定價八角
（繼承法）
●民法要義繼承編　郗朝俊著　一冊　定價六角
●民法繼承論　羅鼎著　一冊　定價一元四角
●民法繼承釋義　劉鍾英著　一冊　定價一元二角
●民法繼承淺釋　宗惟恭著　一冊　定價八角
●現行繼承法談話　黃景柏著　一冊　定價六角
（刑法）
●刑法學總論　郭衛著　一冊　定價一元八角
●刑法學各論　郭衛著　一冊　定價一元八角
●刑法概論　郭衛著　一冊　定價八角
●刑法過失論　鄭宇中譯　一冊　定價一元六角
●刑法總則釋義　郭衛著　二冊　定價三元
●刑法分則釋義　郭衛著　二冊　定價三元
●日刑法改正案評論　胡長清譯　一冊　定價一元二角
（商事法）
●商事法概論　王效文著　一冊　定價一元八角
●商事法泛論　王孝通著　一冊　定價六角
●商標法論　金忠圻著　一冊　定價一元二角
（公司法）
●公司法論　王效文著　一冊　定價一元八角
●公司法釋義　翁敬棠著　一冊　定價一元四角
（票據法）
●票據法論　王效文著　一冊　定價一元六角
（海商法）
●海商法論　王效文著　一冊　定價一元六角
（保險法）
●保險法論　王孝通著　一冊　定價一元四角
●保險法釋義　王效文著　一冊　定價一元
（土地法）
●土地法論　王效文著　二冊　定價二元八角
（勞工法）
●勞工法論　李劍華著　一冊　定價一元四角
（民事訴訟法）
●民事訴訟法論　陳允　康煥棟著　二冊　定價三元二角
●民事訴訟法釋義　郭衛著　二冊　定價三元二角
（刑事訴訟法）
●刑事訴訟法論　康煥棟　俞鍾駱著　一冊　定價一元六角
●刑事訴訟法釋義　戴修瓚著　二冊　定價一元八角
（證據法）
●民事證據論　張知本譯　二冊　定價三元
●犯罪搜查法　徐蘇中譯　二冊　定價三元
（強制執行法）
●強制執行法講義　曹傑著　一冊　定價一元二角
（破產法）
●破產法論　張知本著　二冊　定價二元八角
●破產法概論　王去非著　一冊　定價一元
（訴訟實習）
●民事訴訟實習　丁元普著　一冊　定價一元六角
●刑事訴訟實習　丁元普著　一冊　定價一元
○民刑事裁判大全　一冊　定價三元
●律師辦事手續程式彙述　精裝　一冊　定價三元　平裝　一冊　定價二元
●法院辦事手續程式彙述　精裝　一冊　定價四元五角　平裝　一冊　定價三元
（法律哲學）
●法律哲學研究　吳經熊著　一冊　定價一元二角
●法律哲學現狀　費青譯　一冊　定價一元
●法律哲學要論　張與公譯　一冊　定價八角
●法律哲學概論　徐蘇中譯　一冊　定價一元六角
●社會法律學　張知本著　一冊　定價一元
（法理學）
●法理學大綱　歐陽谿譯　一冊　定價一元
（法制史）
●中國法制史　丁元普著　一冊　定價一元四角
（法律思想史）
●法律思想史　丁元普著　一冊　定價一元
（法院組織法）
●法院組織法論　林廷琛著　一冊　定價一元
（行政法）
●行政法總論　趙琛著　一冊　定價一元六角
●行政法各論　趙琛著　一冊　定價一元八角
（國際公法）
●國際公法論　汪馥炎著　二冊　定價三元六角
●國際航空公法　徐砥平譯　一冊　定價二元
（國際私法）
●國際私法總論　陳顧遠著　二冊　定價三元
●國際私法本論　陳顧遠著　二冊　定價四元
●拿破崙法典以來私法的普通變遷　徐砥平譯　一冊　定價一元
（刑事政策）
●刑事政策學　郭衛著　一冊　定價一元八角
（犯罪學）
●犯罪社會學　李劍華著　一冊　定價一元二角
●犯罪學　李劍華著　一冊　定價一元
●犯罪心理學　吳景鴻譯　二冊　定價二元四角
（指紋學）
●中華指紋學　劉紫苑著　一冊　定價三元
（監獄學）
●監獄學　趙琛著　一冊　定價一元八角
（政治學）
●政治學概論　鄭敬芳著　一冊　定價一元
●政治學原理　鄭敬芳著　一冊　定價一元六角
（經濟學）
●經濟學概論　鄭敬芳著　一冊　定價八角
●經濟學原論　鄭敬芳著　一冊　定價一元四角
（公文程式）
●公文程式詳論　周定枚編　一冊　定價一元六角

折扣符號　●六折　○五折　[ ]特價　（外埠函購寄費加一）

法令週刊

本社出版之法令週刊自本年一月起聘任吳經熊先生主編革新以還刊布名著解答疑難材料豐富內容充實荷承社會贊許定戶日見踴躍茲為酬答讀者諸君雅意起見自本年七月**第一期起形式內容更力求改進**除原有（一）論叢（二）研究（三）法令（四）解釋（五）裁判及析疑（六）法訊（七）參考（八）專載外增闢**（九）讀者園地（十）雜綴**二門凡讀者研究心得觀感所及並有關法制之民商習俗當盡予發表而海內外法學名著亦隨時刊布作為介紹批判此外更擬**刊行司法會議專號**以期宣揚法治**並舉辦徵文**以助興趣均在積極籌劃中當可次第實行先此預告又定戶中有以革新後之本刊篇幅驟增一倍以上囑為酌加定價者尤見愛護備至惟本刊以促進法治普及法律常識為職志當此社會不景氣之際雅不願遽行加重讀者負擔故**仍照原訂價格發售**預定全年五十二冊洋二元五角郵費免收零售每期五分

合訂本　至廿三年十二月止每半年一本已出九本精裝每本一元七角五分平裝每本一元二角五分函購寄費每本二角三分

上海河南路三馬路北首

會文堂新記書局總發行

分局●北平琉璃廠　漢口交通路　長沙南陽街　廣州永漢北路

特約發行●南京南洋書局　湖南教育圖書社　南昌掃葉山房

商務印書館
本月初版新書
化學原理（漢譯世界名著）一冊 二元
W. Ostwald著 湯元吉 柳大維譯 本書計分十一章，詳述物體，物態，物性，溶液，游子，同分異性以及化合，反應等各種化學現象之基本原理，尤注重各項原理相互間之連帶關係，以養讀者於繁複之化學現象中，得一整個的觀念。
國學常識答問 一冊 三角
張振鏞著 全書分文字學，經學，子學，史學，（附地理學）理學，詩歌，文章，詞曲，小說戲劇，九目，設為問答，綱舉目張，在一整個問題中，包括其他小問題，解析詳明，體例新穎，可作研究國學之先導。 443

豐台亂匪已殲滅

懸賞嚴緝匪首白堅武

平當局犒賞出力軍警

特警開通縣全城戒嚴

【北平】豐台亂匪被軍警兜勦潰竄通縣三河一帶後、該匪七八十人已在通縣三河邊境大柳樹小柳樹一帶全部殲滅、餘匪當即解送戒嚴機關訊辦（三十日專電）

【天津】叛逃之鐵甲車第六中隊長段春澤、率衆百餘、與白堅武分股竄永樂店、復化整爲零、一部竄三河附近大小柳樹一帶、一部東竄、行方不明、特警兩中隊跟踪追擊、二十九晚在大小柳樹追及匪股、激戰三小時、匪不支、爲繳械者四十名、三十日解至通縣、即轉解平、（三十日專電）

【北平】前夜豐臺匪徒刦車、砲擊北平、事件發生後、平市軍政領袖當即據情電告何應欽、何除電覆指示一切外、復以匪首白堅武竟敢聚衆圖擾平市、危害民國、特分電冀察平津等駐軍負責長官、着即飭屬一體嚴緝、如有抓獲者、賞洋兩萬元、擊斃證明者賞洋一萬元、各機關奉令後、已分別轉飭所屬、一體嚴緝、（三十日專電）

【北平】自豐台竄入通州縣境馬駒橋鎮・永樂店屬金村北辛店一帶之亂匪、昨經駐該地特警及民團截擊、除兎脫者正追捕外、當場拿獲匪徒三十六名、今上午由戰區特務督察處長張維藩率武裝警察數十名、分乘大汽車四輛、自通州押送來平、當解衛戍部法辦、又在平漢綫被朱鴻勛部拿獲鐵甲車隊潰兵張寶沛等七小、今下午由該師上尉副官劉永志提解到平、當轉送五十三軍軍務審訊、（三十日專電）

【北平】通縣治由軍憲特警三方面負責、今午在縣政府會商治安問題、今午十二時起、軍警憲特警等五機關、分五區實行戶口大檢查、街上斷絕行人、下午四時恢復交通、（三十日專電）

【北平】駐燕郊特警張慶餘部五百人、今晨開到通縣城內駐防、擾平之便衣隊、昨夜十二時在香河被捕九十二人、步槍五十餘支、手槍二十餘支、輕重機槍各一架、子彈二千粒、今早十時餘解通縣、下午一時二十分、由軍分會派六輛大汽車均押解來平、（三十日專電）

【北平】據通縣電話稱、潰竄馬頭鎮永樂店亂匪七八十人、三十人、五十人、各爲一組、分頭向大柳樹小柳樹一帶潰竄、經特警第一總隊部派隊追擊、已在大村地方將該匪包圍、當全體生擒、並奪獲旗幟印信槍械子彈等物、俘匪供稱、亂匪竄擾路綫、企圖向香河集中、因我特警動作迅速、將其就地解決、匪部計劃全部失敗、餘匪已不至爲虞、（三十日專電）

【天津】通縣電話、縣長曹楨三十晨召集紳商會議、決定城守責任委任繆旅江營及特警、四門緊閉、應用平戒嚴條例、施行戒嚴、商店早十時開門、晚八時上門、夜九時後靜街、非口號不許通過、（三十日專電）

【北平】汪對袁良維持平市治安得力、已有三電致袁嘉慰、（三十日專電）

【北平】通州電話、馬駒橋之匪竄河東後、今晨一時企圖仍向河西滋擾、槍聲不絕、但我方戒備縝密、未爲所逞、今晨槍聲始息、地方安謐如恆、通州保安力量充足、繆徵流師五營現駐通拱衛、（三十日專電）

開明書店
新書特價
開明版 新元史 柯紹忞著
木刻原版價至七十元且購求不易
本店此書特價七元印刷裝訂均佳
本書用庚午重訂本精製鋅版縮印上等白道林紙西洋布面眞皮脊一皮角燙金精裝一大冊

正中書局
東北地理 許桂馨著 實價一元
本書依據地學原理，首究地球成因及其組成之岩石，次論各種地貌之個別特性，次述氣候土壤之影響，終論地質礦產之關係，對於鐵路之縱橫，人口之疏密，交通文化之相依等，剖析尤不厭其詳。有彩色大地圖兩幅。東北淪陷，迄已數載，爲喚起同仇敵愾恢復國土之心，故對東北之過去現在將來，以及國際關係，亦有種種探討與推測。
南京太平路 上海山西路四馬路

今日本報要目

國內　平當局懸賞二萬元通緝白堅武　豐臺俘匪解平訊究　漢陽漢成垸潰決
國外　日本水災奇重　英首相演說外交內政　陸徵祥在比教堂受任司鐸職位
上海　蔣伯誠張羣等來滬　全市荳腐業停業一天

第一張…要電　國際電
第二張…要電　國際電
第三張…國際電　本市新聞
第四張…本市新聞　教育消息
第五張〔自由談　經濟專刊　商業〔春秋　醫藥週刊〔電信特刊
第六張　本埠增刊〔第一張…小品文字〔第二張…電影消息

【南京】豐台事變、經平津軍政當局協力處置後、二十九日晚止已告敉平、平政會代委長王克敏、平軍分會辦公廳主任鮑文樾二十九日有電向中央軍政當局、作第二次詳密報告、關於此次事件之內容、人數估計、叛徒人名、兇犯經過、連日搜索情形、暨目前地方治安狀況、此後防範方策、均有極詳盡之陳述、中央已去電嘉勉、並悉蔣委長最近電軍政部長何應欽、促渠早日北返坐鎮、俾地方治安益臻鞏固、（三十日專電）

【北平】北甯路平通支綫、頃因通州八時起戒嚴、已將下午六時開往之車暫時停開、（三十日專電）

【北平】此次亂匪潰竄後、通縣城防重要、特警第一總隊部決由薊縣移設通縣、第一總隊長張慶餘去津、謁商主席報告請示一切、定卽日返通、主持搜勦餘匪事宜、（三十日專電）

【北平】土匪首領白堅武、化裝向燕郊一帶逃去、（三十日專電）

【北平】今午王樹常在私寓宴請此次變出力之軍警長官余晉龢・邵文凱・繆徵流・戒嚴司令部參謀長劉家鸞等、聞王等已商定匪徒雖已被擊潰、平市治安仍應週密維持、但以戒嚴關係、與居民及商舖諸多不便、故決將戒嚴時間後移、每晚市十時以後始斷絕交通、（三十日專電）

【北平】此次匪徒開砲轟擊平市、居民損失尚不多、現在由市府詳細調查中、俟有結果、將分別加以撫卹或補償、（三十日專電）

【北平】日前豐台暴徒進襲平市、幸軍警防範嚴密、迎頭痛擊、跟踪勦除、平市秩序短時間已恢復原狀、所有出力之軍警憲長官士兵、王克敏特獎賞洋二萬元、以示慰勞、（三十日專電）

【北平】豐台電話、豐台黃土坡通縣間沿綫、由一百十六師第五四六團担任警戒、豐台地方由該師五四六團王營全營士兵駐紮、嚴密布防、人心安定如恆、（三十日專電）

【天津】通縣電話、據蔡村馬頭鎮匪衆三十晨二時乘昏夜中欲渡運河、由東岸西竄、爲特警及保衛團發覺、協力抵禦、槍聲甚密、雙方激戰通宵、匪冒死奪船數次、均爲擊退、迄晨六時、戰事少停、惟仍對峙、白堅武張璧兩渠魁、確在匪股內指揮、通縣城內現駐一一六師繆澂流部六百四十五團汪營全營、會同特警、內外設防、居民安堵、殷汝耕晚可到、（三十日專電）

【天津】軍分會科長朱式勤・三十夜車赴京、奉鮑文樾等委員命、向何應欽報告平郊事件經過、（三十日專電）

【天津】通縣電話、二十九晚八時起、通縣實行正式戒嚴、（三十日專電）

【天津】保定電話、平郊紛擾傳至保定、謠言甚熾、城內由二十九晚起加緊戒備、省會公安局武裝騎警、通夜梭巡、各衙要處加派崗警、（三十日專電）

【北平】通縣電話、馬駒橋永樂店大小柳樹亂匪七八十人、二十九日竄至三河縣境、晚八時由特警兩中隊包勦、將其全部繳械俘獲、卽日解縣訊辦、（三十日中央社電）

【北平】今日官廳懸賞捕緝叛徒領袖白堅武、（生擒者賞二萬元、獻屍者賞萬元、）北平政整會委員長王克敏、以星期五日發生叛變時、軍警維持秩序、至可嘉尚、特獎洋二萬元、秦德純已打銷辭意、今晨起程赴津、俾與前任察省主席宋哲元商酌察事、（三十日路透電）

【北平】馮治安師已陸續抵平協防、一日可全部運竣、平市治安充實、在三河俘獲之豐台亂匪卅六名、由特警第一總隊部督察處長張維藩、率警於三十日下午五時廿五分押解來平、送衛戍部懲辦、白堅武事變時曾匿某處指揮、現已化裝他逃、正嚴緝中、（三十日中央社電）

【北平】政整會代委員長王克敏、以平市軍警憲官兵、此次撲滅豐台亂匪、深爲得力、特獎洋兩萬元慰勞、又市長袁良亦撥洋數千元犒賞軍警、並以公安局長余晉龢應變有方、傳令嘉慰、（三十日中央社電）

中央促何北返

【南京】平軍分會委員長何應欽南下後、軍分會全體委員、會聯電促卽北返、中央現亦以平津重要、已催何早日北上、惟何尚須稍事休養、方可決定北上日期、（三十日專電）

吳佩孚之近狀

深居簡出不問外事

【北平】吳佩孚近著春秋釋義、深居簡出、除著書外、對一切外事、決不過問、（三十日專電）

在津有所會商

日高級軍官 土肥原高橋均參加

【天津】三十晨六時一刻、駐山海關日特務機關長儀我誠也來津、晤梅津土肥原、三十日午後、津張園內梅津官舍有一度會商、土肥原・梅津・儀我・高橋・酒井・大木・均參加、對冀察解決、未來日方應持態度、及關東軍部駐屯軍部華北武官聯絡辦法、有所決定、土肥原擬三十夜十二時離津返瀋、（三十日專電）

【北平】土肥原・高橋・程克・陶尚銘・三十日晨同車赴津、土稍留卽返瀋、陶回唐山、（三十日中央社電）

【北平】土肥原今晨由此啟程赴津、（三十日路透電）

【天津】津日駐屯軍參謀石井・副官江頭・偕平駐軍副官河野、三十晨乘汽車由津赴蔡村、轉通縣・馬頭村・燕郊・調查白堅武部潰散情形、晚返津、（三十日專電）

【北平】土肥原前因辦理張北交涉事項、因任務已了、今晨赴津、日使館武官高橋、偕同離平、土肥原在津勾留一二日、卽赴長春、（三十日專電）

【天津】土肥原卅日晨在平應秦德純蕭振瀛邀宴畢、卽於上午十一時半搭車來津、高橋同來、又儀我於卅日晨六時、由榆關來津、聞晤土肥原高橋等有所商談、或將與土肥原偕赴長春向關東軍報告一切、（卅日中央社電）

【天津】土肥原在平事畢、三十日午前十一時半由平乘北甯三次車來津、平日使館武官高橋與同來、（三十日專電）

【北平】松本忠雄三十日晨由察返平、午赴戒毒所參觀、定一日赴津、轉往濟青考察、（三十日專電）

【北平】日參議員松本忠雄、前過平赴察綏遊覽、今晨返平、（三十日專電）

日機飛翔平市上空

【北平】南苑機場停有日機三架、今晨十時許、有一架由該處起飛、在平市上空盤旋數週、復返南苑降落、（三十日專電）

【北平】日機一架今晨八時許由田中勝藏駕駛、上坐軍官一員、自南苑啟飛、向承德飛去、至十一時二十分復返南苑、海岸少尉乘便到平、下機後卽改乘汽車入城、（三十日專電）

【北平】今晨九時五十分日軍用一二八號軍機、由田柴田地駕駛、自津飛平、現南苑機場停該國飛機四架、（三十日專電）

【天津】保定電話、日機已數日未到保、二十九午前九時一刻、復飛來一架、高空盤旋數匝、向北飛去、（三十日專電）

秦德純赴津謁宋哲元

【北平】秦德純今晨由平乘汽車赴津、謁宋報告張北問題解決經過、預定明日返平、卽轉往張垣、料理省政、（三十日專電）

【北平】秦德純三十日晨八時乘汽車赴津謁宋哲元、有所商談、日內卽返平、（三十日專電）

【天津】察代主席秦德純、三十日晨十時、由平來津謁宋哲元、報告張北事件交涉經過、定一日返平、不停留、晚車回察、蕭振瀛將與偕返、（三十日專電）

【北平】陶尚銘前日來平謁王克敏、有所報告、事畢今晨赴津、轉返唐山、（三十日專電）

【天津】秦德純三十日晨十時乘汽車由平抵津、謁宋哲元報告張北事件解決經過、定一二日內返平謁王克敏請示一切後、卽行返察、定期就職、蕭振瀛有定一日先行離平返察料理一切說、（卅日中央社電）

【天津】陶尚銘殷汝耕三十日晨十一時許、同車由平來津、有所公幹、定日內卽返平、必要時將擬同赴保一行、（三十日中央社電）

【北平】自中央任命南桂馨爲冀省府委員後、聞南因身體多病、遵醫囑靜養、對中央任命爲冀省府委員一席、決不就職、（三十日專電）

津新市長 程克今日就職

【天津】津新市長程克決一日就職、午前九時舉行典禮、秘書長劉燧昌・財局長韓海成・第二科長時得森・吳敬炘・均擬辭、內定秘書長孫潤宇・財局長向迪琮・並擬更換市工務局長陶景濟・委楊豹靈繼任、（三十日專電）

【北平】新任津市長程克、昨夜由津來平、謁王克敏有所請示、事畢今晨離平赴津、明晨赴津市府履新、（三十日專電）

【北平】津市長程克、定一日就職、津市府秘書長劉燧昌、調任冀省府秘書長後、遺缺由政整會參議向迪琮繼任、（三十日中央社電）

【天津】程克三十午車由平返津、陶尚銘與同車前來、（三十日專電）

【天津】程克三十日上午十一時半、由平返津、定一日晨九時到市府接事、儀式從簡、當日午後卽辦理接收、市府秘書長已定由孫潤宇充任、各科長人選聞亦內定、（三十日中央社電）

日報影印 平軍分會訓令

軍分會發言人稱係有人僞造 名稱日期均不符合意圖挑撥

【北平】本月二十二日、日本東京日日新聞及大阪每日新聞、均載有影印軍分會訓令一件、內容關於救國各機關團體、由中央黨部組織部東北辦事處指導一節、記者特往探詢眞象、據軍分會發言人稱、該件顯係有人意圖挑撥中日兩國情感、故意僞造者、其最顯明之點有二、㈠中國國民黨組織部、係民國二十年以前之名稱、自民國二十年冬第四屆全國代表大會後、組織部之名稱卽已取消、該報所載之件、所書之日期、爲中華民國二十四年三月二十五日、而文內竟尚稱中國國民黨組織部云云、此其矛盾者一也、㈡該件內有中國國民黨組織部東北辦事處云云、關於組織部一節之謬誤、已詳前節、更根本無中國國民黨組織部東北辦事處之組織、爲有正式公文中將自己之機關名稱弄錯之理、此矛盾者二也、又分會公牘佈告等文件、皆蓋有分會印信名章、若欲仿造、則任何人隨時隨地皆可摹仿、以上數點、已足證明該件係屬僞造、毫無疑義、該發言人又云、當此中日關係日漸好轉日趨親善之際、不肖份子施種種挑撥離間意圖挑起兩國間之糾紛、甚望中日兩國官民、勿誤信爲眞、而自起鬩牆也云、（三十日中央社電）

宣島到唐山 視察日守備隊

【北平】駐榆關守備隊大佐宣島、爲視察新到唐之守備隊情形、二十九午由榆到唐、唐山日守備隊長及日僑百餘人往迎、宣下車卽赴守備隊休息、並與隊長溫井大尉川崎等有所商洽、並往晤保安第二總隊長趙雷商談一切、三十晨由唐去津、（三十日專電）

津日軍 司令官舍落成

【天津】津日軍司令官官舍二十七日落成、三十早九時行落成禮、所有在津日僑、在留民會・在鄉軍人會・婦女協會・北支那同盟等團體、均參加、梅津於一日實行遷入新居、（三十日專電）

【天津】津日軍三十名、三十午前十時全副武裝到河北大經路遊行、午刻返營、（三十日專電）

漢陽漢成垸潰決

淹沒田畝萬餘頃

杭垣大雨浙東水災嚴重

湘沅倒堤水勢陡漲數丈

【漢口】江水三十漲六寸、漢陽漢成垸全綫七十里、昨完全崩潰、田畝萬餘頃悉被淹沒、該垸在張公堤外、工程費二十八萬元、（三十日專電）

【漢口】長江增水有加無已、本日水標達四十三呎、將近民國二十年大水災之紀錄、而目下每日尙增水一呎、居民極感威脅、（三十日電通電）

【杭州】昨今兩日均有大雨、但時斷時續、勢尙不猛、錢江水位今晨四時高漲至八公尺四寸、下午三時已退至七公尺五寸、昨日雨量爲二十八公釐、今日爲五十九公釐、明日潮汛已屆、錢江水位必續漲、義渡照常開駛、各埠商輪仍難復班、浙贛路通車至金華、每日維持一班、惟尖山段因民堤潰決、路面水高兩英尺、尙在繼漲中、旅客須中途船行約二公里、再乘車赴金華、以上均在停頓中、侯家源正率工前往搶險、玉山上饒貴溪大水未退、玉萍路工程無法進行、杭徽公路已修復、今日通車至屯溪、杭建路開至梵村、以上仍在水阻中、（三十日專電）

【長沙】湘資沅澧四水、因久雨大漲、沅水兩岸一片汪洋、倒堤甚多、再不放晴、秋收可危、何鍵已令各縣防汛、（三十日專電）

【天津】北運河水大漲、武淸津縣水漲四英尺、兩岸水溢出、禾稼湮沒數千頃、河務局正塲集民夫搶堵、津市工程局慮津郊被災、已趕籌防堵策、（三十日專電）

【天津】灤河水漲、下游距岸尺許、二十八日沿河雨甚、刻山洪暴發、水勢復大、旁岸居村已築護防險、（三十日專電）

【天津】華北水利委員會整理海河工程、永定河下游中泓放淤三十完成、工程局楊局長特請建廳及水利會驗收、該工程爲整理海河基本工事、在伏汛前關係重要、（三十日專電）

【長沙】近日各縣大雨滂沱、山洪暴發、沅水陡漲數丈、（廿九日中央社電）

【杭州】此間廿九日晚又通宵大雨、三十日晨及午後均大雨傾盆、此爲旬日來第三次大雨、已共有雨量二百七十餘公釐、而雨水仍續下未停、錢江水位有漲無退、浙東水陸交通、大部停頓、杭江鐵路曾通至金華、三十日午後因沿綫水大又停、浙東數十縣水災之重、甚於壬戌年、田禾廬舍衝毁無算、（三十日中央社電）

【杭州】浦江上游因山洪崩發、沿岸堤堰被毁、致全部田禾蕩毁無餘、沿岸村落數百家盡付陸沉、（三十日中央社電）

【香港】中山縣小杭斗門一帶、連日水高盈丈、房屋稻田桑基均被沖毁、損失甚鉅、仁愛善堂西江救賑隊三十日出發、民廳視察員鄧里鐸定一日啟程、（三十日中央社電）

顏顧兩大使 準備出席國聯

【南京】駐俄大使顏惠慶、將九月間國聯會我國首席代表、所有準備工作、吾國預備當選常任理事之願望、卽其一端、故須先事赴歐活動、顏氏日前離俄時、曾對此行途徑與進行方略、報告中樞、預計九月初到達日內瓦、（三十日專電）

【南京】駐法大使顧維鈞返國業逾年餘、近昇大使、並任出席國聯代表、經當局一再敦促、顧決七月初旬來京、向中央請訓、月終放洋、顧氏先抵法遞國書後、卽與顏郭兩大使會齊磋商進行常任理事之方略、然後同赴日內瓦、隨[illegible]使日前致電顧氏、約在巴黎會晤、（三十日專電）

國府今日舉行成立十週紀念

【南京】一日爲國府成立十週年紀念、國府定是日九時舉行紀念禮、同時合併舉行紀念週、將由汪院長主席并致詞、（三十日中央社電）

法部重定 法院處務規程

王用賓談法院組織法施行原因

【南京】司法部以法院組織法定七月一日起施行、各法院處務規程亟須重行釐定、以資劃一、該部特擬定最高法院檢察署處務規程三十七條、高法院及分院處務規程五十五條、地方法院及分院處務規程六十二條、呈院轉奉國府核准、以院令公布施行、該部頃特分令各級法院遵照、（三十日中央社電）

【南京】王用賓三十日談、三級三審法院組織法定七月一日起施行、原因如下、㈠因該組織法經國府公布、已三年之久、猶未施行、合法制定之法律、延不奉行、將減損法律之尊嚴、㈡刑法刑訴法民法民訴法、均定七月一日施行、均與三級三審制有關、故該法院組織法若不施行、則關於審級之不同、必又須過渡辦法之補充、未免徒興紛擾、㈢法院組織法終須施行、與其畏難苟安、何若決於一日、故經呈請司法院定七月一日起、分期實施該組織法、至首期實行各省計有魯・皖・蘇・浙・閩・贛・湘・鄂・豫・冀・晉・陝・甘・甯・察・十五省、其因施行新制增設之高分院、爲二十九院、合原有者共五十九院、增設或改設地法院、一一七院、合原有者共一七八院、王氏末謂法部今後將辦重要事件六項如下、㈠限期淸理各院未結諸案、㈡改善縣長兼理司法制度、㈢分期改良各縣監獄、㈣建立嚴密考核法官成績制度、㈤視察各省司法實況、㈥抽調各地院法官來京訓話、（三十日中央社電）

經會今日常會

【南京】全國經委會定二日下午在京開十三次常會、討論本年度工作進行事宜、在滬常委宋子文・孔祥熙、均定一日夜車入京出席、（三十日專電）

粵艦隊 已恢復舊編制

【香港】粵艦隊一日起恢復舊制、每月可省十餘萬元、（三十日專電）

【香港】王哲漁三十日離粵返桂、甯海三十下午六時先離港北返、海圻海琛將由中央派陳策接收、陳卽可到港、率領北歸、（三十日專電）

【廈門】通濟艦二十八日自港返廈、添煤後、三十午開福州、聞圻琛北行事、三十日已在港商妥、卽可隨甯海等艦開滬、又廈要港司令部參謀長彭瀛、爲圻琛事、乘通濟赴港、已乘原艦返廈、（三十日專電）

浙各級法院 實行三級三審

高法院緊縮裁員

【杭州】浙高法院實行緊縮、裁撤員數十八人、司法經費核減至年百七十萬、各級法院並定七月一日起實行三級三審、增設甯波高三分院、各縣地方分院、一律改稱地方法院、將紹台三院二審案件、由高三分院受理、（三十日專電）

【天津】冀高法院與津地方法院、均決自一日起實行三級三審制、內部各庭組織之變更、及人員之分配、均大致決定、至羈押人犯、已參照部頒疏通人犯辦法、勵行保釋假釋限期設法疏通完竣、以重犯人衛生、（卅日中央社電）

陶德曼赴北戴河

【北平】德使陶德曼今晚赴北戴河避暑、（三十日專電）

霍去病即蛋黃泰
戒煙滋補・質味香甜
上海二馬路 華洋大藥房 發行
製劑

上海世界書局

新書大特價

此刻不買書 更待何日

特設分組競賣

暑期不補習 更待何時

減輕讀者負擔

特價辦法

（一）各書係完全新出祗因陳列而略受風晒故特別廉價
（二）分組特價自一折二五扣起
（三）每人每組以購買一組爲限（上海爲限）
（四）單本另售折扣照舊同行批發現款爲限
（五）特價自即日起至八月底止
（六）圖書館優待券暫不適用
（七）印有詳細書目承索即贈

上海世界書局謹啓

各書分類總計

類別	種數	類別	種數
總類	9	藝術	24
哲學	28	應用科學	68
社會科學	154	文學	189
語文學	65	歷史	30
自然科學	22	地理	9

中國文學
中國文學概論 四角
中國駢文概論 五角
中國詩詞概論 七角半
中國小說概論 五角
中國戲劇概論 一元一角
中國文學批評 一元
以上六種 原價四元三角五分 特價一元五角

國學自修
紀事文自修讀本 七角
論說文自修讀本 六角
書翰文自修讀本 四角
駢體文自修讀本 六角
古今詩自修讀本 四角
國語評註讀本 五角
漢書評註讀本 七角
東萊博議 四角
以上八種 原價四元三角 特價一元

詩詞精選
詞絜 一元一角
詩範 九角半
古今詩警 二角半
靜安詞 三角
以上四種 原價三元一角 特價九角

中國歷代文粹
明代文粹 一元一角
清代文粹 一元一角
當代文粹 一元二角
以上三種 原價四元二角 特價一元

活葉初中文選
活葉文選萃狀文 六角
活葉文選記敍文 一元一角
活葉文選發抒文 三角
活葉文選說解文 九角
活葉文選論難文 六角
活葉文選寫景詩 二角
活葉文選敍事詩 四角
活葉文選抒情詩 四角
以上八種 原價五元 特價五角

文學類選
現代文學類選 七角
中國歷代文學類選 九角
以上二種 原價一元六角 特價三角

讀書作文
新文章作法 八角
詩的作法 三角半
古書讀法 三角半
應用文作法 七角半
論辨文作法 八角半
抒情文作法 六角
說明文作法 五角
小說作法 六角半
以上八種 原價四元八角五分 特價一元

中國文法
標點符號使用法 三角
修辭的方法 二角半
一般作文法 三角半
國語文法講導 六角
記敍文作法講導 五角
讀書方法 三角
小品文研究 三角
中國文的過去與未來 三角
作文描寫類典 七角半
以上九種 原價三元六角五分 特價八角

日語
日語一月通 一元一角
日語文法 一元一角
日語讀音 六角
日語造句 六角
日語動詞使用法 六角
日語助動詞使用法 六角
日語作文 六角
日語會話 六角
日語尺牘 一元一角
日語繙譯 六角
以上十種 原價七元八角 特價三元

英文自修用書
活用的英文法 八角
活用英文尺牘 八角
活用英文會話 四角
日用英語四千字 八角
英語一月通 八角
以上五種 原價三元六角 特價一元五角

英文文法
甲組
英文修辭學ABC 六角半
英文動詞用法ABC 七角半
英文成語用法ABC 八角半
英文介系詞用法ABC 四角半
英文歧字用法ABC 八角
英文散文ABC 六角
英文會話ABC 九角
英文尺牘ABC 六角半
以上八種 原價五元六角五分 特價一元五角

乙組
英文拼法ABC 六角半
英文造句法ABC 六角半
英文標點法ABC 三角半
英文單字用法ABC 四角半
英文繙譯ABC 六角半
英文背誦ABC 五角
英句正誤ABC 五角
以上七種 原價三元七角五分 特價一元

英文名著
甲組
愛的學校 一元三角半
少奶奶的扇子 五角
近代英美短篇集 六角
近代英文小品文選 九角半
以上四種 原價三元六角 特價一元

乙組
俄國短篇小說選 一元六角
七個被絞死者及紅笑 一元一角
以上二種 原價三元 特價八角

丙組
西線無戰事 一元一角
木偶歷險記 九角半
潘彼得與汶狄 五角
以上三種 原價二元六角五分 特價一元

丁組
茶花女遺事 一元半
少年維特之煩惱 八角半
茅舍 一元一角
巴爾扎克小說選 一元一角
以上四種 原價四元八角五分 特價二元

戊組
瑪麗瑪麗 八角半
社會棟梁及人民公敵 一元一角
以上二種 原價二元另五分 特價八角

己組
最近歐洲廿七國小說選 三元六角五分
自由及其他 八角半
漫瑯蘭斯科 一元一角
以上三種 原價四元九角 特價一元五角

英文文學基礎
甲組
希臘神話 六角
莎氏樂府本事選 六角
盲人國 三角
神祕故事 五角
以上四種 原價二元 特價五角

乙組
多德的短篇小說選 三角
鬼的故事 五角
鬼與其他 三角
喬叟故事選 五角
天鵝及其他 三角
以上五種 原價一元九角 特價五角

丙組
泰西三十軼事 八角半
橄欖園 三角
謙屈拉 三角
水孾孩 六角半
以上四種 原價二元一角 特價五角

丁組
魯濱孫飄流記 五角
夢 六角
青鳥 七角
滑稽故事 四角
以上四種 原價二元二角 特價五角

初學英文讀物
甲組
金河王 三角
金羊毛 四角
點金術 二角
美人與獸 二角
神仙故事 三角
西藏故事 六角半
以上六種 原價二元另五分 特價四角

乙組
伊索寓言 三角
三個金蘋果 二角半
亞搭王故事 四角半
海外軒渠錄 三角
伊索寓言續集 二角半
以上五種 原價一元五角五分 特價四角

精選三十故事 五角
水手辛德巴德 三角

英文小詩百首 四角
希臘羅馬神話 三角半
愛儷斯異鄉記遊 四角
丙組 以上五種 原價一元九角五分 特價四角

丁組
泰西五十軼事 七角半
中國民間五十趣事 四角
大小克勞斯及其他 三角
阿利巴巴及四十大盜 二角半
呆伊凡故事 二角半
以上五種 原價一元九角五分 特價四角

英漢社交用書
英漢日用文件指南 五角
初級繙譯指南 五角
高級繙譯指南 六角
英國社交風土談 八角
美國社交風土談 六角
以上五種 原價三元 特價五角

世界名著
甲組
文化進化論 二元
人類在自然界的位置 一元一角
以上二種 原價三元六角 特價一元

乙組
教育學 一元半
青年期的心理與教育 二元四角
近代教育學說 二元
以上三種 原價五元九角 特價二元

丙組
女優泰倚思 二元
人生鑑 二元四角
以上二種 原價四元四角 特價一元

丁組
社會變動論 三元九角五分
社會科學 一元半
以上二種 原價四元四角五分 特價一元

數學
數學ABC 五角
代數學ABC 五角
高等代數學ABC 一元
幾何學ABC 五角
解析幾何學ABC 五角
三角術ABC 五角
微積分學ABC 五角
陣圖算法ABC 五角
以上八種 原價四元五角 特價六角

藝術
藝術哲學ABC 五角
戲劇ABC 五角
獨幕劇ABC 五角
歌劇ABC 五角
音樂ABC 五角
國畫ABC 五角
圖案畫ABC 五角
擂法ABC 五角
色彩學ABC 五角
攝影學ABC 五角
以上十種 原價五元 特價六角

工商
商業經營ABC 五角
工商管理ABC 五角
廣告學ABC 五角
售貨學ABC 五角
統計學ABC 五角
會計學ABC 五角
銀行學ABC 五角
匯兌學ABC 五角
保險學ABC 五角
國際貿易ABC 五角
以上十種 原價五元 特價九角

實用技術叢書
甲組
測量實習指導書 七角
實用測量術 七角半
測量學ABC 五角
以上三種 原價一元九角五分 特價五角

乙組
無線電收音機管理法 三角
海上救生法 五角
科學與工業 八角半
改良農器法 五角
改良耕種法 四角
食品製造法 四角
花卉賞鑑 四角
以上七種 原價三元三角五分 特價五角

商業知識
日用寶鑑 一元半
商業學 九角
金融界服務基本知識 一元一角
最新廣告學 七角半
以上四種 原價四元九角五分 特價一元五角

辦學指導全書
小學校長 六角
實驗小學行政 六角
教師祕笈 六角
私塾指導 五角
幼稚教育 五角
幼稚教育指導 四角
小學教育指導 九角半
中學教育指導 一元二角五分
社會教育指導 五角
教育行政指導 五角
以上十種 原價六元四角 特價二元

法學新著
現代法學通論 一元半
現代票據法論 一元
憲法新論 一元半
英國憲政論 一元二角五分
中國憲法史 六角半
行政法總論 一元半
行政法各論 一元半
民法總則新論 一元半
民法債編原論上 七角半
物權法要論 五角半
親屬法原論 八角半
刑法新論 一元半
刑事訴訟法新論 一元二角五分
法律哲學ABC 五角
國際法ABC 五角
刑法總則ABC 五角
勞動保險法ABC 五角
以上十七種 原價十七元三角 特價二元

大理院判決例解釋例
大理院判決例全集 五元
大理院解釋例全集 五元
以上二種 原價十元 特價二元

標點名著小說
新式標點儒林外史 一元一角
標點分段老殘遊記 四角
廿年目覩怪現狀 四元
九命奇冤 九角
恨海 三角
以上五種 原價六元八角 特價一元

恨水小說
落霞孤鶩 三元半
美人恩 二元
以上二種 原價五元五角 特價一元

春明外史 十元 特價三元

金粉世家 十元 特價三元

社會小說
快活神仙傳 三元半
葫蘆 一元一角
以上二種 原價四元七角 特價六角

歌浦潮 四元
新歌浦潮 二元
以上二種 原價六元 特價一元

武俠小說
鹽梟殘殺記 四角
朔方健兒傳 四角
以上二種 原價八角 特價二角

近代俠義英雄傳 八元一角 特價一元

言情小說
情之素 一元
林黛玉筆記 八角
蕙芳祕密日記 八角
芸蘭淚史 四角
芸蘭日記 四角
桃花扇演義 七角
琵琶記演義 五角
西廂記演義 五角
以上八種 原價五元一角 特價一元五角

偵探小說
甲組
貝森血案 一元四角
金絲雀 一元四角
姊妹花 一元一角
黑棋子 一元一角
古甲蟲 一元一角
神祕之犬 一元四角
以上六種 原價九元 特價二元八角

乙組
福爾摩斯探案大全集 七元 特價一元

名人傳
達爾文傳 四角
穆勒自傳 七角
現代名人傳 八角半
中國名人傳 八角半
世界名人傳 八角半
甲組 以上五種 原價三元六角五分 特價一元二角

乙組
當代國際人物 五角
慕索里尼 七角
希特勒 七角
推克諾克拉西 六角
蘇俄第二次五年計劃 四角
以上五種 原價二元九角 特價一元

各科提要
甲組
世界名著提要 二元四角
哲學提要 三角
本國史提要 六角
西洋史提要 四角
以上四種 原價三元七角 特價四角

乙組
各科題解 四元
考試軌範 四角
以上二種 原價四元四角 特價八角

丙組
考試概要叢書 廿元四角 特價五角

旅行指南
京滬路旅行指南 五角
滬杭甬路旅行指南 七角
以上二種 原價一元二角 特價四角

書名繁多 不克備載

▶好書不到一折 一看就知便宜 每天更換陳列 歡迎參觀比較◀

上海市商會公告

本會受上海市教育局函託並經第六屆會員大會通過接辦南洋高級商業學校並由執監聯席會議議決正名為上海市商會商業中學設初中普通科及高中商科以認眞篤實為設校原則以與工商界密切接觸為教育方針期養成復興工商業之新戰士凡吾工商界父兄幸共鑒察

上海市商會商業中學招生

□學額　初中一高中一新生各三十五名初中二三高中二三插班生各十五名男女兼收□投考資格　初中一高中一須持有高小及初中畢業證書或有同等學力者初中二三高中二三須持有轉學證書及修業成績單者□報名日期及地點　七月二日起（每日自上午九時至下午五時止星期日停）地點在上海天后宮橋堍上海市商會內（開學後校址在上海南市小南門中華路前滬南商會舊址）□報名手續　高初中各級各繳報名費二元二寸半身相片兩張□考試日期及課目　第一次七月十日上午八時起第二次七月廿一日上午八時起均備午餐地點在上海市商會內初中一上午考黨義國語算術下午考常識口試及體格檢驗初中二三與初中一同另添英語高中一上午考黨義國文英文下午考數學史地自然高中二與高中一同另添簿記及商業概論高中三先行口試再定考試課目□簡章　函索附郵二分面取均可□本校課程說明　本校初中係普通科一切課程接照部定標準認眞講授高中為商科遴照市商會設校原則力求與工商界密切接觸並審慎編排課程茲將應行說明者詳舉如下（一）編排標準　第一學年重普通常識第三學年重實用技術第二學年則承前啟後（二）科目程序　各科前後排列之程序對於教學效果確有甚大影響如錯雜倒置則教者學者均感困難如層次井然則事半功倍故於排列科目之前後時當苦加探討例如中國史世界史繼以商業史中文商業文件英文商業文件繼以翻譯整個課程均前後呼應（三）自然科學　查化學物理二科本密切相關教育部曾一度規定混合教授原屬現代公民應有之常識且為應考大學所必需普通商業中學俱未列入課程本校為彌補此項缺憾起見故於第一學年中列入此科（四）數學　代數與幾何不但為商業算術之基礎且為訓練學生思想科學化之有效方法（五）公民　查黨義一科在初中已有三年之教習高中公民課即包括社會科學而言故原擬於習完自然科學概論即繼之社會科學概論因恐與公民有重複處乃取消之公民之內容如下　第一學期　社會學　第二學期　法學通論　第三學期　法學通論　第四學期　論理學　第五學期　政治學　第六學期　黨義研究　因第六學期修完即得應試會考會考時公民仍是偏重黨義故黨義研究列入第六學期學科且研究黨義如無普通社會科學作根基則恐有空洞之弊（六）實用技術　速記打字珠算改良中式簿記四目均為學生初入社會服務之實用技術故均列入第三學年蓋技術之為用貴在熟練如在一二學年修習中間略有間斷畢業時即未免生疏（七）接觸現實　第二三學年除表列課程外並注意與現實工商界接觸矯正專講理論之弊使學生出校後投入職業界得到許多便利故舉辦（一）各業講座　由市商會聘請各業領袖分週演講（二）工廠參觀　由市商會介紹至各大工廠詳細參觀（三）商店實習　由市商會設法於例假期間在商會舉辦之國貨商場及向各大公司接洽予以實習機會

校董　陳蕉青　吳蘊齋　王延松　諸文綺　吳蘊初　柯幹臣　張慰如　錢新之　徐寄廎　金潤庠　張效良　徐新六　兪佐廷　梅哲之　郭順　仝啟

國立中央研究院 物理研究所 化學研究所 招收研究生

一，研究生名額　兩所合招收研究生。二，研究性質　在研究員指導之下從事研究工作。研究科目入所後規定。三，研究年限　研究年限為兩年。研究工作完畢後由本所發給成績證書。四，待遇　每月給津貼六十元。膳宿自理。五，投考資格　凡在國立大學及在教育部立案之私立大學專習物理或應用電學者，可應物理考試。專習化學或應用化學者，可應化學考試。六，報名手續　由投考者自己開具（一）姓名，（二）性別，（三）年齡，（四）籍貫，（五）畢業學校及所習科目，（六）如有論文或著作，（七）通訊處。並附（一）所在畢業之大學出給該生之詳細成績證明單，（二）醫生發給證明投考者體格健康無傳染病之證書，（三）最近照片一張，一併寄至所投考之研究所。七，考試科目　物理：（1）普通物理，（2）算學（高等代數，微積分，微分方程），（3）力學，熱學，光學，電學，（4）德文或法文。化學：（1）分析化學，（2）物理化學，（3）有機化學（包括無機化學），（4）德文或法文。八，報名日期　七月十五日至七月十五日。九，考試日期　七月二十二日上午九時至十二時，下午二時至五時，七月二十三日上午九時至十二時，下午二時至五時，三處同時舉行。十，考試地點　（一）南京成賢街本院總辦事處。（二）上海白利南路愚園路底本院理工實驗館。（三）北平國立北京大學理學院。

市教育局立案　民光中學暨夜校暑期學校招生

（一）名額　高中普通科商科工藝科各級新生及插班生初中各級新生及插班生（二）減收學費　高中十八元（原為廿五元）初中十六元（原為廿五元）（三）考期　報名即日起第一次考試七月三日在本校（四）暑期補習學校　職業班高級班初級班定七月五日開學報名從速（五）一覽　裝印精美函索附郵票十二分即寄簡章待索

址　愚園路膠州路二號　董事長吳醒亞　校董丁默邨　王延松　朱應鵬　杜月笙　吳開先　陶百川　奚玉書　唐寶書　張道藩　童行白　董任堅　劉鴻生　徐則驤　兼校長湯增敭

上海市私立中華初級中學（原名太湖中學奉局令改名）暨小學幼稚園招考男女生

幼稚園男女生均有餘額　（考期）七月十四日　（報名）自即日起　（章程）承索即寄　（報名處）（一）北河南路文監師路本校（二）南市文廟路民衆教育館　（附告）暑期補習班定七月八日開學　（學額）初中男子部一年級新生[illegible]十名二三年級插班生各二十名小學各級插班生

教育部備案　教育局立案　上海幼稚師範學校

招收本科簡科一年級新生兩班暨一二三四年級春秋始各科插班生　有小學或初中畢業證書者得免試　有初中或高中相當程度者得插班

考期　七月十四日上午九時　待遇　畢業後得介紹教職　校址　檳榔路膠州路西潘園　校董　于右任　王延松　江一平　吳鐵城　孫科　杜月笙　林康侯　穆藕初等　（校長）陳濟成

國立武漢大學招生

學系及年級	報名日期及地點	考試日期及地點	附告
文法理工學院各學系一年級新生及二三年級轉學生	自七月廿七日起至三十日止分別在武昌珞珈山本校南京中央大學上海交通大學北平北京大學報名	自八月一日起在各報名地點舉行考試	梁士詒先生獎助學術委員會在本校招考史學系及經濟系補助生二名凡在高中畢業成績優良學生即可報名投考凡索取簡章者可逕函本校附郵票一分欲知本校詳情者可附郵票五角當寄大學一覽一冊

國立武漢大學法科工科研究所招生

招生部門	報名日期及地點	考試日期及地點	通訊須知
法科經濟學部會計學門經濟史學門　工科土木工程學部結構工程門水利工程門	自七月二十七日起至七月三十日止分別在武昌珞珈山本校及南京中央大學報名	自八月一日起至三日止在各報名地點舉行考試	凡取研究所章程者函本校註冊課附寄郵票四分

招考圖書館學免費生廣告

（學費）（食費）（宿費）

私立武昌文華圖書館學專科學校受中華教育文化基金董事會及中華圖書館協會之委託本年秋季招考免費新生十一名　資格　凡在教育部立案大學修業二年期滿持有合格之成績證書者　報考日期　七月十五日至七月二十日報名。七月二十六日考試。　考試科目　國文。歷史。英文。口試。　招考處　武昌本校。上海交通大學。北平國立北平圖書館。南京金陵大學。函索簡章即寄　戊A453

教育部備案　教育局立案　啓秀女子中學暨啓秀小學幼稚園招生

（級別）高中普通科一二三年級初中一二三年級小學一至六年級幼稚園（證件）須繳轉學證書並最近二寸半身照片兩張（考期）第一次七月八日第二次八月廿四日上午八時（報名）即日起（校址）上海北四川路東寶興路　校長徐婉卿

國立中山大學在上海招生廣告

本大學招考文，法，理，工，農，醫，六學院第一年級新生（考期）八月十二日起至十七日止（報名及考試地點）上海徐家匯交通大學　詳章請到報名處取閱　戊A954

蘇州桃塢中學招生

（一）學額除高中二三年級外各級均有餘額（二）考期七月十七，十八兩日（三）考試科目國文英文數學常識測驗（四）報名自即日起至七月十五日前來校填具報名單隨繳最近四寸半身照片及報名費洋二元（五）簡章投考須知函索即寄（六）本校設有暑期補習學校（七月八日至八月十日）有志來校者索簡章可也　戊A354

江蘇省立特設製絲專修科招生

學額　三十名男女兼收　資格　高級中學或同等學校畢業　報名期　七月一日起　考期　八月十日十一日　試驗地點　報名處　京滬路滸墅關省立女子蠶業學校　附告函索簡章即寄

光華大學附中暑期學校招生（男生 女生）

（開設學程）國文英文算學生物化學本國史世界史（補習）（期限）六星期（報名）六月廿七日至七月四日報名時繳證金五元入學時扣作學費（繳費註冊）七月五六日（附告）一，函索簡章附郵票一分　二，本校入學試驗時得免該學程之考試

上海東南女子初級中學校招生

（名額）一百名（報名）即日起（考期）第一次七月廿六日第二次八月廿日（校址）上海江灣翔殷路（東南女體校內）（章程）函索附郵一分　一切詳情均載明章程　主席校董王[illegible]五　校長　介子玉

國立同濟大學招生

班次　（一）德文補習科（三年畢業入大學）（二）附設高中一年級（三）附設高級工業職業學校土木科機械科一年級（四年畢業）

日期　報名日期自七月十六日起至七月廿九日止　外埠通訊報名自七月十日起至七月廿五日止　考試日期定八月一日二日兩天

地點　吳淞本校大學部

報名手續　填寫履歷書並繳最近四寸半身照片兩張及畢業證明書　報名費三元　通訊報名者亦應填寫履歷單須註明投考何科何班將以上應繳之件寄本校招生委員會報名處並另附回件掛號郵資以便寄核後寄考試准許證

附註　本校大學部醫學院不分系工學院分機械土木測量三系凡在德文補習科修業一年後經嚴格考試合本校所定標準者即得升入大學又杭州高級中學及揚州中學德文班畢業者亦得升入本校又設獎學金生獎助本校醫學院補助生三名在第二次招生時考試本校招生簡章附郵票五分欲知本校一切規章可逕向出版課購本校概覽每冊大洋一元二角

教育部備案　教育局立案　新民中學校招生

（年級）初中及高中普通科商科一年級新生二三年級插班生（報名）即日起（索章）函索詳章須附郵票二分（考期）七月十六日（校址）江灣北柵外自寶山路口搭江灣一路公共汽車即達

市教育局核准設立　私立培成女子中學小學暨幼稚園招生

（學額）高中初中小學幼稚園各級均有餘額（報名）即日起至八月廿四日每日上午九時至下午四時隨帶半身四寸照片二張證明文件及報名費二元（考期）第一次七月二，三日第二次八月廿六七日均上午九時至十二時（上課）九月九日（校址）小沙渡路卅四號近靜安寺路

教育部備案　教育局立案　私立徐匯中學招生

中學部　初中一年級新生　初中二三年級插班生　小學部　初小高小各年級新生插班生

報名日期　七月一日至七日又七月廿八日至八月五日止每日上午十時至十一時，逢星期六及星期日下午四時至五時亦可　考試日期　七月六七兩日又八月四五兩日上午八時半起考　簡章函索附郵票二分　校址　徐家匯鎮南　甲A885

市教育局立案　南洋第一小學（原名南洋中學）補習科　招收各級新生

本校設立已二十餘載管理素主嚴格教授注重實際畢業生除直接升入南洋中學外即習業亦甚便利茲招收各級新生報名自即日起隨繳保證金五元不取退還錄取者可於學費內扣除考期七月七日章程函索即寄　校址上海龍華路外日暉橋西

滬江大學 大學部 中學部 暑期學校暨中學教員英語科暑期講習班 通告

（日期）七月四日至八月三日　（報名）即日起簡章報名單等可向上海楊樹浦本校教務處索取函索附郵二分　（學程）適合進修補習需要

附告：秋季入學考試日期　大學部七月十九，二十日　中學部八月一，二日　城中區商學院七月六日

市教育局立案　上海江西高級職業中學 初級中學學校暨暑期學校招男女生

學額　高職部土木科商科一年級高中部普通科一年級初中一年級各招五十名並招收各科插班生▲報名日期　即日起至考試前一日止▲考試日期　七月二日▲考試地點　本校（南火車站支路）▲免試　如已經會考及格及已在省市縣立小學畢業各考生履行報名手續後准予免試未領證書者准予補繳▲高職部畢業生按其學業能力負責介紹職業　普通科畢業生及職業部升學學生考取國立著名大學

●免費　新生入學試驗成績優異及入學後平時品學兼優者可免繳學費之全部或一部●優待畢業生　每年酌給五十元至百元詳章備索附郵票二分●附註　本校暑期學校定於七月八日實行上課詳章備索

董事長李烈鈞　常務董事張定璠　陶家瑤　徐蘇中　校長徐蘇中

江蘇省立中等學校招生

南京中學	（名額）高中普通科一年級三班初中一年級二班初等生活教育學級二班均不收女生（報名）七月一日起至五日止（考期）高初中均七月七日至八日生活教育學級七月十一日至十二日（地點）報名在南京門帘橋本校第一院考試高中及生活教育學級在本校第一院初中在南京八府塘第二院（備註）函索簡章附郵二分即寄
常州中學	（學額）初中一年級新生五十名高中普通科一年級新生八十名至一百名初中二年級插班生若干名（報名）七月四日至六日下午五時半（考期）七月七日至九日（地點）常州玉梅橋本校
蘇州中學	（學額）1高中普通科一年級男生二班女生一班每班四十五人2初中一年級二班每班四十五人3高初中補習班各一班（報名）七月四，五兩日（通信報名即日開始）（考期）七月七，八兩日（地點）高中蘇州三元坊初中蘇州草橋（附告）1通信報名函件須七月五日以前掛號寄到准考證等在考試前一日親來領取概不郵寄2函索簡章附郵一分空函不復3考生如因額滿見遺願入高初中補習班者得於報名時分別填明以便去取
上海中學	（學額）高中理科一年級新生一班工科一年級新生一班商科一年級新生二班理科商科二年級插班生初中一年級新生三班二年級插班生（報名）七月二日至四日（考期）高中七月六，七日初中七月八，九日（地點）1報名在上海小西門尚文路上海實驗小學2考試在上海滬閔路吳家巷本校（備註）索章附郵一分即寄
揚州中學	（學額）（甲）高中土木工程科一年級五十名（乙）高中普通科一年級一百名（丙）高中普通科德文班一年級五十名（注重德文畢業後免試直升上海國立同濟大學醫科或工科肄業）（丁）初中一年級一百五十名（戊）初級女子生活部五十名（該部除普通學科外注重各項職業技能及家事等以期改進女子生活）（己）高初中補習班各五十名（報名）七月一日至五日（考期）七月七，八兩日（地點）揚州大汪邊本校（簡章）函索附郵一分即寄
徐州中學	（學額）初中一年級新生一百名初二插級生五名至十名高中普通科一年級新生九十名（報名）高中自六月二十九日起報名初中自七月一日起報名均至考試前一日止（考期）高中七月四，五兩日初中七月七，八兩日（地點）報名在徐州北關外本校第一院考試在徐州城內東南隅本校第二院（備註）函索簡章附郵一分即寄
南菁中學	（學額）高中普通科一年級五十名初中一年級一百卅名插班生高二普通科十五名初二春組十名初二秋組十名（報名）即日起至七月十日止（考期）七月十一，十二兩日（地點）江陰城內中街本校（附註）函索簡章附郵一分
南京女子中學	（名額）初中一年級一百四十名高中一年級四十名（報名）七月十日至十四日（考期）第一試七月十六日第二試七月十七日十八日均上午八時起下午五時止（地點）南京馬府街本校高中部
松江女子中學	（名額）初中一年級一百名高中普通科一年級五十名初中二高普二插班生各若干名（報名）七月十五日至二十日（考期）七月二十二日起（地點）松江縣政府東本校（附註）函索簡章附郵一分
鎮江師範	（學額）高師一男女生各四十五名初中一男生一百名女生五十名生活學級男生四十名（報名）七月四日至六日投考師範科者須由原縣教育局備文保送（考期）七月七日至八日（地址）鎮江鼓樓崗本校（備註）1投考高師一須初中畢業初中一及生活學級須六年小學畢業及具有相當程度而成績優良者2高師一男生半數限在第一師範區以內（鎮江丹陽江寧江浦句容六合高淳溧水揚中江都儀徵等十一縣）3函索簡章附郵一分即寄
無錫師範	（學額）初中一年級新生一百名高中師範一級新生四十五名（女生師範通學生及轉學生概不收受）（報名）七月一日起至五日下午五時止（考期）七月七，八兩日（地點）無錫城內學前本校（備註）函索簡章附郵一分
如皋師範	（學額）初中部一年級四十五名師範部一年級四十五名均男女兼收（報名）自七月一日起至五日止（考期）七月七，八兩日（地點）如皋城內冒家橋東（備註）函索簡章附郵一分
東海師範	（名額）初中一年級一百名高中師範科一年級四十五名小學師資訓練班四十五名初二插級生至多四名師二插級生至多二名（報名）七月一日起至六日止（考期）七月七日起至九日止（地點）東海城內本校
太倉師範	（學額）師範一年級新生四十五名初中一年級新生五十名初中二年級插班生十名（報名）七月四日至五日（考期）七月七日至八日（地點）太倉東門本校（備註）函索簡章附郵一分
淮陰師範	（名額）初中部一年級一百名師範部一年級四十五名師資訓練班四十五名（各級男女兼收）（報名）七月一日至五日（考期）七月七日至八日（地點）淮陰江浦西門內本校（備註）函索簡章附郵一分即寄
界首鄉村師範	（學額）一年級四十五名男女兼收（報名）七月三日至六日（考期）七月七八兩日（地點）高郵界首鎮本校（考試科目）1·體格檢查2·筆試（國語算術公民訓練社會自然）3·口試4·勞動實習（備註）簡章函索即寄
徐州女子師範	（名額）初中一年級兩班師範一年級一班各四十五名師範二年級插班生十名（報名）自七月二日起至七月五日止（考期）自七月七日起至七月八日止（地點）徐州中山街本校（備註）招生簡章函索附郵一分即寄
棲霞鄉村師範	（學額）一年級九十名（報名）自即日起至七月八日止（考期）七月十·十一兩日（地點）京滬路棲霞山本校（備註）通信報名亦可函索章程附郵即寄
洛社鄉村師範	（學額）一年級四十五名（報名）七月五日起至六日下午五時止（考期）七月七·八兩日（地點）京滬線洛社棧本校（備註）報名手續另詳簡章函索簡章須附郵票一分
黃渡鄉村師範	（學額）一年級（四年制）新生四十五名三年級插級生十名（均男女兼收）（報名）七月五·六兩日（考期）七月七·八兩日（地點）京滬線黃渡鎮本校（備註）1函索章程附郵二分2考生可在校膳宿3考生須備教育局保送書
蘇州農業學校	（學額）農藝科蠶桑科一年級各四十名糖果製造班一年級二十名（初中畢業或具有相當程度者應考）（報名）七月一日起至廿日止（考期）七月廿一·廿二兩日（校址）第一院蘇州閶門外下津橋第二院閶門外留園路（備註）蠶桑科三年畢業以農家子弟投考最宜糖果製造班兩年畢業專為養成製造糖果技師人才而設簡章學則函索附郵即寄
蘇州工業學校	（學額）土木紡織機械三科一年級各三十五名（報名）七月四日至十日止（考期）七月十二·十三兩日（地點）報名蘇州三元坊第一院或留園馬路第二院考試蘇州留園馬路第二院（備註）招生簡章備索函索者須附郵一分
松江高級應用化學科職業學校	（學額）甲，高級應用化學科一年級一班乙，初中一年級兩班（報名）甲，通函報名六月二十四日至七月五日乙，來校報名七月三日至五日（考期）七月七·八兩日（地點）松江察院場本校（備註）本校原名省立松江中學
女子蠶業學校	（名額）高級蠶絲科一年生三十名初級蠶絲科一年生四十名（資格）高級初中畢業初級高小畢業（報名）即日起至七月五日止（考期）七月七八日（地點）京滬線滸墅關本校（附註）函索簡章附郵即寄
淮陰農業學校	（學額）農桑科一年級各五十名（報名）自七月一日起至七月五日止（考期）七月七日至七月八日（地點）淮陰江浦北圩門外本校（備註）函索簡章附郵一分
宜興農林科職業學校	（名額）甲，初級普通科一年級新生五十名二年級插級生十五名乙，初級農林科一年級新生四十名二年級插班生十名丙，高級農林科一年級新生四十名（報名）七月五·六兩日（考期）七月七·八兩日（地點）宜興南門外本校（備註）簡章函索附郵一分
連雲初級水產科職業學校	（名額）初級水產科一年級四十五名（報名）七月一日至六日（考期）七月七·八兩日（地點）報名在隴海東路墟溝北山本校考試在鎮江省立鎮江師範或本校（備註）（一）本校學膳宿費一概免收（二）投考各生籍貫須在本省海門啟東江陰鎮江無錫銅山沛縣贛榆東海灌雲鹽城阜寧漣水東台如皋南通等縣六年小學畢業年齡在十五歲以上由各該縣縣政府或教育局保送函索簡章附郵二分
宿遷玻璃科職業學校	（名額）初中一年級新生五十名初職一年級新生三十名（報名）七月二日起至六日止（考期）七月七日八日（地點）宿遷小南門外本校（備註）函索簡章須附郵票一分
宜興初級陶瓷職業學校	（學額）藝徒班三十名（應考資格為後期小學畢業生）（報名）自即日起至七月六日止（考期）七月七日（地點）宜興蜀山本校（由宜興乘輪至蜀山或乘汽車至湯渡轉蜀山北廠本校）（備註）各生學宿膳費全免函索簡章附郵一分即寄

教育部備案 教育局立案

南洋女子中學招生 南洋小學招生

（班次）高中初中小學幼稚園一年級新生各級插班生小學兼收男生（報名）即日起隨繳報名費中學二元小學幼稚園一元 起廿五日止每日上午 一七五號第二院 閘封路二一四號

校董主席胡樸安 校長凌銘之

教育部立案 教育局備案

私立智仁勇女子中學招生

招（報名）自即日起每日上午九時至下午四時止隨帶證明文件如未領到最近成績報告單或轉學證書（插班）各級中小學（考期）第一次七月十四日第二次八月廿五日上午八時（校址）上海西門斜橋路 校時再繳修業至二十二時正式考試英文算術常識 本校小學部自本年秋季起為減輕家庭負擔減收學費

▲附告▼

教部特許設立 上海肇和中學招生 男女

▲附告▼（一）本校為紀念楊校長肇和革命培植新時代青年（二）校務更謀改進設備益臻完美（三）聘任經驗學識豐富專任教職員（四）校址環境幽雅園地寬敞

▲班次▼高中普通科商科初中一二三年級上下期各級插班生 ▲報名▼即日起 ▲考期▼第一次七月十日 校址 公共汽車 董事長吳鐵城 校長楊虎

上海位育小學校謹謝

穆藕初先生事業文章為海內外所共仰對於教育公益及栽培後進之事尤為盡力上月某日六十初度同人本擬奉觴祝嘏為先生壽先生以時事多艱堅弗肯受惟念初等教育為救國之基特輸金二千元於其手創之位育小學并創設穆氏文社以為紀念此外不再有所舉動先生諄囑如此謹代通告尚祈穆氏親友鑒之

上海粵東中學招生 原名廣肇中學

本校高中一二三年級初中一二三年級上下期各班均招新生 考期七月十日 章程 收新生 索閱（一）水電路本校（二）西摩路 董事長溫宗堯 校長盧頌虔

上海市教育局立案

青華中學 小學 遷移新舍 擴大編制 招生

校址北四川路底廣中路水電路（從寶山路乘1.4.5.路華商公共汽車均可直達廣中路） 暑校本校暑期補習班七月十二日開學簡章備索 報名自即日起向水電路本校接洽

本校成立十年因應家長要求添辦女子部並夜校即日遷移新址在文明都市中心交通便利寄宿尤宜定於即日起招考初中高小初小幼稚各級男女生補習科及英文商業夜校各級新生章程備索詳情到校面詢 新校舍跑馬廳白克路

董事長溫宗堯 校長盧頌虔

大陸英文學校 暑期 秋季 日夜部 招生

本校專投英文文商各科畢業後可投入各洋行公司服務或出洋遊學 暑期七月六日秋季九月五日考期八月廿五日報名即日起 本校所編英文精通函索附郵兩分又最近出版 英語無不悉備不但有中文譯且聘西人用留聲機灌音 流利準確之英語此習好機會幸勿交臂失之

428 大洋房（寶隆醫院對門）校長馮樹華

交通大學唐山工程學院招生廣告

一，名額 土木工程學系一年級五十名 二，投考資格 公立或已立案之私立大學肄業或高級中學畢業及同等學校畢業者 三，考試科目 國文 英文 代數 三角 幾何 解析幾何 中外史地 物理 化學 四，報名手續 報名時須呈驗文憑或證書並繳最近四寸半身照片四張及報名費三元（照片及報名費取錄與否概不退還）在北平投考者須先到本院指定之中華醫院（西安門內大街四六號）檢驗體格並繳檢驗費一元領取醫士之證明單屆時到本院報名處報名 五，報名日期 七月二十四日起二十六日止 六，報名地點 北平西城府右街交通大學北平鐵道管理學院 上海徐家滙交通大學 唐山本院 七，考試日期 七月三十一日起 八，考試地點 北平 上海 唐山 詳章函索附郵票二分

上海市教育局立案 教育部備案

立達學園招考男女生

（級別）初中一年級 高中一年級 各招新生 （日期）第一次八月二日 第二次八月三十日 報名自即日起 章程及招生簡章附郵票四分函索 上海江灣立達路

市教育局立案

大公職業學校招男女生

（科別）（一）初級機械科 機械科 土木工程科 商科 一年級新生及二年級插班生（二）高級電氣機械科 各科新生各六十名 二年級插班生各十名（報名）自即日起至考試前一日下午二時止（考期）七月五日上午八時起（校址）上海南市龍華路局門路（簡章）函索須附郵票二分

董事長吳鐵城 校長林美衍

江蘇省立醫政學院招生

江蘇省政府為增進全省醫事衛生起見特委本院舉辦醫政人員訓練班宗旨學生修業期滿經考核成績及格者始准畢業除衛生特別訓練班及農村醫藥初級訓練班外並按其成績呈請本省省政府分發服務 ... （衛生特別訓練班）在本省開業之中醫年在三十五歲以下者（農村醫藥初級服務員訓練班）學業年在二十歲以上三十歲以下有中國國民黨黨員二人以上之介紹並服務社會三年以上 ... 報名 七月五日起 ... 地點 鎮江醫政路本院 ... 考試科目 國文 常識 體格檢驗 ... 口試 ... 報名費 ... 詳章函索附郵二分

市教育局立案

滬西樂華中學暨 樂華小學 樂華幼稚園 附設婦女補習班 招生

（年級）高初中一年級新生各六十名及各級插班生小學部幼稚園新生婦女補習班新生 （報名）即日起 （考期）中學部第一次七月七日第二次八月廿日 校址 滬西極司非而路 董事 ... 校長 ...

私立滬江大學招生

（系別）政治學系，社會學系，教育學系，音樂學系，英文學系，生物學系，化學系，物理學系，商業管理系，會計學系，（年級）一年級新生，二三年級插班生，（報名）自即日起，（考期）第一次七月十九二十兩日，第二次八月二十二十一兩日 不收轉學生 報名費二元 簡章函索 上海楊樹浦軍工路本校教務處

教育部備案 教育局立案

私立啟明女子中學招生

（年級）初高中一年級新生，二三年級插班生，（報名）七月二日起 每日上午八時至下午四時 至六時，以後每逢星期三星期六下午 （考期）七月十二日 十三兩日 報名費五元 證件 附郵

上海市立

務本女子中學招生

（年級及學額）初中一年級一百五十名 高中普通科 ... 次七月四日至六日第一次八月十七日至十八日 明書及四寸半身相片二張至本校報名處報名 次八月十九日至二十日 招生章程 附郵

交通大學招考男女生

［學額］科學院（數學，物理，化學三系）一年級三十名（分數學物理化學三系） 機械工程學院一年級四十名 電機工程學院一年級 土木工程學院一年級八十名（內唐山工程學院五十名） 鐵道管理學院一年級五十名（內北平鐵道管理學院四十名） 管理學院 ［報名時期］自七月二十日起至二十二日止每日上午八時至十二時下午一時至四時 ［考試時期］自七月三十一日起至八月三日 ［附告］（一）函索本校投考須知及投考學生介紹書須附郵票三分（二）上海徐家滙本校教務處 ［考試地點］（一）上海本校（二）北平 北平鐵道管理學院（三）廣州中山大學（四）武昌武漢大學 名費三元並須呈驗中學畢業證書或大學預科修業證書（二）本校即南洋大學舊址（三）北平本校即鐵道管理學院（三）廣州 各科四年級 唐山工程學院 投考學生介紹書須由各中學校長或預科主任直接填寄 各院

附設

大夏大學 大夏中學招生

科級 初中第一學年上學期新生及第二學年上學期插班生高中普通科第一學年上學期新生高中商科第一學年上學期新生 及第二第三學年上學期插班生 幼稚師範科第一學年上學期新生高中各級均男女兼收 報名日期 七月二十二日至二十二日止 試驗日期 七月二十四日上午九時起 試驗地點 均在梵王渡中山路本校 ▲附註▼（一）除高中幼稚師範科專收女生外餘初高中各級均男女兼收（二）備有招生簡章附郵一分即寄本校

國立中法工學院 高中法文補習班 招生

班次 法文補習班（肄業一年考試及格者升入本院附屬高中） 報名期限 自即日起每日上午九時至十一時 報名手續 繳修業或畢業證書及四寸半身相片兩張報名費二元 資格 初中畢業或初中二年級修了年齡十四歲以上十六歲以下 考試日期 七月十六日 考試科目 國文 中國歷史 中國地理 算術 代數 口試 在

立 國立杭州藝術專科學校招生

系次 繪彫圖音 塑案樂 系系系系 （即五年制）科一年級新生及各系插班生 日期 七月八日至十四日 考期 七月二十一日 報名 上海 地點 杭州西湖及上海 章即可面索 簡章附郵一分

大夏大學暨附設大夏中學招生

▲大學部▼（招收年級）文理教育商法各學院一年級新生二三年級轉學生師範專修科及體育專修科（報名日期）七月廿九日至八月八日（考試日期）八月九十兩天（考試及報名地點）上海中山路本校（附告）函索本校一覽附郵十五分招生簡章附郵一分即寄

▲中學部▼（招收年級）高中普通科商科土木工程科一年級上學期新生及各級插班生高中幼稚師範科一年級新生初中一二三年級上學期新生及各級插班生（報名日期）七月一日至廿二日（考試日期）七月廿三廿四日兩天（報名及考試地點）同上大學部（附告）函索中學一覽附郵五分招生簡章附郵一分即寄

復旦大學（招生）

大學部 （班級）各院系一年級男女新生及各級插班生（報名）七月卅一日至八月一二日每日上午九時起至下午四時止（考試）八月三日至四日地點在江灣本校（入學須知）附郵二分向本校註冊處函索即寄

附屬中學 高級中學 （班級）高初中一年級男女新生及高中普通科商科初中各級插班生（報名）即日起至七月九日止每日上午九時至下午四時在徐家滙附屬中學（考期）七月十日十一日兩天上午九時起 在徐家滙附中（投考須知）附郵二分函索即寄

實驗中學 即前大學預科 （班級）高中一年級男女新生及各級插班生（報名）七月卅一日至八月一，二日每日上午九時起至下午四時止在本大學註冊處（考試）八月三日至四日地點江灣本校（入學須知）附郵二分函索即寄

（班次）初中一年第一學期新生二三年級第一學期插班生二三年級第二學期（秋季始業班）插班生 高中普通科商科一年級第一學期新生二三年級第一學期（秋季始業班）插班生（考試）七月八日九日兩天（報名）七月七日以前每日上午九時至下午四時（報名及考試地點）江灣復旦大學內實驗中學（簡章）函索附郵二分

上海市私立助產學校聯合招生廣告

教育部備案 教育局立案 教育局核准設立

校名	校址	資格	考期	考試科目	校長姓名	附註
同德	山海關路卡德路口	初中畢業或同等程度	七月十日 八月十日 九月十日	國文英文常識	李元善	
人和	金神父路東首莫利愛路三六號		七月一日 七月十五日 八月二十八日 九月八日	國文英文算術常識	張湘紋	索章附郵五分
中德	福煦路（南成都路西）四五七號		七月六日 八月六日 九月六日	國文外國文常識	俞松筠	索章附郵五分
惠生	第一院愛文義路一三〇號 第二院閘北滬太路餘慶橋		七月十五日 八月十五日 九月五日	英文國文常識	施汝雄	索章附郵二分 詳章附郵一角
生生	東浦石路十六號		七月十五日 八月二十六日	英文國文算術	瞿紹衡	

教育部備案 市教育局立案

白鵝畫會附設暑期美術研習班招生

使有志習畫者得利用暑假時間受正確之指導有補習基本技能之機會不論已未習不限性別均可加入即日起開始報名七月八日正式開學索章附郵二分函致戈登路四五六號（武定路口）本會

教育部備案 教育局立案

民立女子中學校暑期補習班招生

［學額］初中及高中普通科一年級新生二三年級插班生［報名］即日起至考期前一日止［手續］繳報名費一元二寸半身相片二張畢業證書或轉學證書［考期］七月六日七日二天［章程］函索附郵一分 校址上海西門文廟路口

名譽董事長吳鐵城 董事長吳醒亞 校長童行白

私立

維達助產學校招生

程度 ○預科須高小畢業或有同等之學力者 ○本科初中畢業或有同等之學力者 報名 ○即日起繳報名費洋二元及最近四寸半身相片二張 考期 ○第一次七月十八日第二次八月二十日 開學 ○九月十日 簡章 ○函索附郵五分 校址 蘇州黃鸝坊

校長徐維達 教務主任顧月槎醫師同啟

教育部備案 市教育局立案

上海開明中學招收男女生

招收年級 高初中一年級新生及各級插班生 報名日期 自即日起 考試日期 七月十一日 報名及考試地點

▲附註 本校附設暑期學校招收各級男女生定於七月四日開學簡章函索即寄本校廣告隔日發載

董事長沈亦珍 校長程寬猷 任沈嗣芳

建設委員會備案 上海斜橋製造局路五六五號本校 南京市私立

電業函授學校招生

（科目）實用電學科 電力工程科 電業會計科（資格）不限年齡性別須能閱讀普通書報（學費）每科二十元 郵費課題 用紙費另加（授課）每月寄發講義一冊一年畢業（出路）成績優良者介紹至各大電廠服務（校址）南京大石壩街四十四號（報名處）上海南京路三二號 詳章備索 董事長李彥士 校長沈嗣芳

吳江震澤 私立 震屬初級中學 育英高級中學 絲業小學

招生

年級 高中一年級五十名二年級十五名 初中一年級一百名小學各級插班生 報名 自即日起隨繳四寸半身照片二張及證明書 考期 七月十一日至十二日止 考試地點 湖州 嘉興 蘇州 ... 章程 分郵即寄 到校路由 由滬乘滬杭車至嘉興轉湖州或蘇州輪船直達 免收學費 ...

大同大學暨附屬中學招生

本校定於七月五、六兩日（第一次）招考文、理、商學院各系新生，及高初中各級插班生 報名日期 ... 考試地點 ... 南車站路本校 校長曹惠羣

一元證金五元（小學畢業生呈驗證書審查合格者得免試入初中一年級）暑期學校暨中等學校理科英語教員講習班七月八日註冊十日上課有志來學者即日來校報名 簡章函寄 免試

私立 立

上海育青中學招收新生 附屬小學

學級 高中商科普通科初中各級新生 報名 自即日起隨帶二寸半身照片一張報名費一元 考試 定七月十日十一日兩次 章程 函索即寄 校址 四五兩路公共汽車直達校門 校長王漢良謹啟

大夏大學第十屆暑期學校 通告

（甲）宗旨 本校利用暑假推廣高等教育為有志進修之人員謀補習之利益（乙）準備投考大學者（二）中小學教員（三）增進職業能力者（丙）入學資格 ... （丁）學費 ... 科目 文、理、教育、商、法各科 ... 上海梵王渡中山路本校 七月五日起至八月十八日止

教育部備案 立

惠靈中學招生

本校定於七月十一日招考高中普通科商科及初中各級新生及插班生報名費一元二寸半身照片及證明書等至本校報名 ... 校址 西門林蔭路 南市 ... 校長王孝英

市教育局立案 私立

中國女子中學暨廣明小學招生

（學額）新生初中秋一高中普一商二初中秋二 ... （報名）即日起（考試）中學部 七月十二日 小學部 ... 校址 ... 林蔭路 南市 ... 本校教育金額 本校校董 ... 補助 ... 寒子弟 ...

國立

中央大學招生

（一）本校本屆招考文理法教育工農醫各院一年級生及藝術專修科新生均須有高中畢業或同等學校畢業程度之證書（二）本科修業一年以上均須在大學一年級肄業期滿方得轉學生（三）本科新生在南京及北平兩處報名考試 報名地點 ... 名額 ... 資格 ... 考試日期 八月五日至七日為一年級生入學試驗日期 八月八日至十日為轉學生入學試驗日期 均在南京舉行 考試課目 ... 報名日期 自七月二十五日起至七月三十一日止 試驗 ...

光華大學暨附中招男女生

大學部（招生年級）文理商學院各系一年級新生及二年級插班生（報名日期）七月十七日至七月廿八日（考試日期）七月廿九日廿一日（考試地點）上海大西路本校（附告）函索簡章附郵二分

中學部（招生年級）初中各級上學期高中一年級上學期（報名日期）七月十三日至廿三日（考試日期）七月廿四日（揭曉）七月廿九日（報名及考試地點）上海大西路本校（附告）函索簡章附郵二分

江蘇省立教育學院 民衆教育學系 農事教育學系 農事教育專修科 招考男女新生

（考試日期）八月八日九日及十日（名額）（報名日期）八月六日 （考試地點）無錫通惠路本院

本院以造就民衆教育及農事指導人才為宗旨本屆招生辦法如下

（附註）自費生不限省縣可以自行投考 江蘇省各縣縣立學校 ...

二十五史補編

——預約展期一月——

■搜羅各種叢書 採取名家稿本■

全書總目一百七十餘種，總增輯三十九種。照開明版二十五史形式刊行。用原刻本縮製鋅版的占四分之三，字體有新四號字一般大小，非常清楚。其餘四分之一是稿本，用活字排版，由專家精校。

二十五史補編預約期，原定六月底截止。嗣因接各方來函，要求酌量展期，俾免遠道讀者之向隅，敝店以盛意難卻，因特添印一千部，將預約期展長一月。有志購備本書者，幸注意及之！

全書五大册 定價五十元

預約二十六元

七月底截止 郵包費另加

——本年十月起每月出書一本——

添印精裝本 發售預約

形式 字典紙印，布面皮脊皮角，精裝三巨册。
預約價 三十六元。
預約期 七月底截止。
出書期 民國廿五年二月十五日，一次付書。（此種精本除寄發定戶外不再發售。）
郵包費 普通省區一元，其他各地照郵章遞加。

樣本備索

預約地點：開明書店及各地中國、交通、鹽業銀行（又代收預約）

上海 南京 北平 廣州 漢口 長沙

開明書店啓

C361

中學生雜誌叢刊

中學青年的隨身文庫

基本知識的豐富泉源

特價

暑假期內的良伴

嶄新的材料·正確的意識·輕鬆的筆調·多方的趣味·

■全部書名及作者■

1 給中學青年……夏丏尊·金仲華·葉聖陶等
2 學習與鍛鍊……蔡元培·朱光潛·李石岑等
3 讀書的藝術……陳望道·茅盾·朱自清等
4 寫作的健康與疾病……尤墨君·葉聖陶·譚東燕等
5 英語的學習與研究……林語堂·方光燾·劉延陵等
6 數學與天才……陳建功·劉薰宇·章克標等
7 史話與史眼……周予同·陶希聖·王伯祥等
8 發掘與探檢……楊鍾健·賀昌羣·周予同等
9 火與手……向達·劉叔琴·祝枕江等
10 偉大人物的少年時代……茅盾·巴金·趙景深等
11 人物與事業……徐懋庸·黃素封·徐調孚等
12 都市的風光……郁達夫·鄭振鐸·靳以等
13 我的旅行記……王統照·許欽文·李宗武等
14 中國面面觀……葉作舟·吳覺農·谷春帆等
15 世界面面觀……胡愈之·張明養·金仲華等
16 哲學與社會科學……朱光潛·高覺敷·祝伯英等
17 科學的創造……黃幼雄·周建人·余貴崗等
18 從電子到宇宙……顧均正·王勤堉·陳嶽生等
19 化學與我們……鄭貞文·程祥榮·孫君立等
20 人與生物……賈祖璋·周建人·顧壽白等
21 三分鐘的科學……黃幼雄·顧均正·胡伯懇等
22 投資(短篇小說集)……葉紹鈞·巴金·徐盈等
23 憶憶(隨筆集)……豐子愷·夏丏尊·王魯彥等
24 沒字的書(隨筆集)……朱自清·俞平伯·謝六逸等
25 我是燕子(徵文當選集)……胡珍霖·章文彬·彭壽彭等
26 自己描寫(徵文當選集)……朱瑞廣·黃元龍·李鵬翔等
27 游泳(徵文當選集)……芷痕·尤秉琦·沈桂祥等
28 中學生的切身問題(上)……萬棣·孤寒·蔣元樊等
29 中學生的切身問題(下)……薛覺非·徐潤珠·其揚等
30 中學生的出路……倪文宙·艾寒松·樊仲雲等
31 中學畢業前後……章錫琛·胡仲持·汪靜之等
32 升學與就業……學[illegible]·鄭振鐸·劉薰宇等

每册二百餘頁 原價六角

特價祇售四角

七月一日至七月三十一日為限

過期即售原價 選購請速

開明書店 上海 南京 廣州 北平 漢口 長沙

大革新之 中華 圖畫雜誌

徵求紀念定戶

本刊創刊於民國十九年七月，迄今已屆五週年，値茲五週年開始，為酬答讀者歷年愛護之熱忱，自本期起，刷新內容，增加篇幅，並減價徵求紀念定戶三月，其辦法如下：一，本刊定閱全年國內四元八角，國外七元四角，在徵求期內國內祗收四元，國外祗收六元六角。二，徵求期自本年七月一日起至本年九月三十日止，期滿加價，外埠以發信郵戳為憑。三，紀念定戶以後續定，永遠照後特價格收款。四，紀念定戶以直接向上海海寧路四四六號新中華圖書公司定閱全年者為限，同行代定及僅定半年者不在此例。

本期要目

封面 葉愁女士（七色版）
插圖 鍾進士（彩色影寫版）
國內新聞
世界時事
美的攝影
蘇俄之航空熱
湖北金水閘
第五屆國際運動會
上海中小學運動會
自由車比賽
女性的生活
夏季時裝
番民情調
長沙印象記
陽光照不到的人們
各方畫展
女子書畫會
新聞考察
電影新聞
世界名導演評傳
漫畫世界
世界珍聞
捷克一瞥

第卅五期出版

篇幅增加 六分之一 售價不加

新中華圖書公司總發行 上海海寧路北四川路轉角四四六號 郵箱一五三四號 電話四〇九六九號

全國總經理 上海雜誌公司 上海四馬路

通易信託公司通告

七月一日二日三日為本公司決算之期，休業兩天，三日起照常營業。

長沙葉德輝全書半價預約

辰州眞本 靈驗符咒全書 驅邪滅鬼移病消災 均有出奇靈效 洋裝二大册定價大洋五元 特售大洋四角 外埠函購寄費加二

郋園先生全書

金石之聲 何鍵題

是中國最完全的國學書

全書縮影

是中國近代罕見的要書

郋園先生遺著 自成一家 朱慶瀾題

郋園先生遺書 垂之億年 黃□□題

葉德輝先生是近代文學家經學家考據學家版本學家 郋園全書是中國的國粹他費了數十年心血搜集古書絕版祕本彙編而成 研究國學者不可不看 各學校各圖書館不可不備

長沙葉德輝先生為海內儒宗，中外景仰，著述宏博，刊書滿室，所刊書又多孤本，即以重價徵求而不獲者，丁卯三月，赤匪之亂，先生不幸遇害，原版亦被摧毀，林情之哲嗣尚農先生，繼先生之遺志，不惜巨資，費時六載，搜羅完全，集印行世，名曰郋園全書，可供學者研究國學之用，又為社會圖書館必備之要書，並搜羅古今鈔本，保存國粹也，書共百廿六種三百七十一卷，約一萬四千頁，分裝二百本，均為世間罕見之書，現當預約，辦法如下，伏維公鑒

中國古書刊印社

全書一二六種 三七一卷

目錄

輯蔡邕月令章句 卷四 古今夏時表 卷一 天文本論語校勘記 卷一 孟子劉熙注
注 卷一 六書古微 卷十 同聲假借字考 卷二 釋人疏證 卷二 說文讀若
考 卷八 說文籀文考證 卷二 山公啓事 卷一 山公佚事 卷一 輯宋趙忠
定奔疇 卷四 宋趙忠定別錄 卷八 爾雅圖贊 卷一 藏書十約 卷一 書林清
話 卷十 輯傳千 卷三 附訂跋 卷一 輯鬻子 卷二 輯孫之柔瑞應圖記
卷一 輯郭氏玄中記 卷二 輯許慎淮南鴻烈閒詁 卷二 輯淮南萬畢術 卷一
游藝卮言 卷一 輯督司錄校別傳玄集 卷三 古泉雜詠 卷四 消夏一日詩
卷二 觀畫百詠 卷四 和金檜門觀劇絕句 卷一 機龍願詠 卷二 南遊集 一
卷 書空集 卷一 歲寒集 卷一 漢上集 卷一 于京集 卷一 還吳集
卷四 北征集 卷一 浮湘集 卷一 文錄 卷二 石林遺事 卷三 疏香閣遺
錄 卷四 郋園書札 卷一 三家詩補遺 卷三 爾雅補注 卷四 說文段
注雜記 卷二 說文段注抄按 卷一 補 卷一 元朝秘史 卷十 續 卷二 陶隱居內傳
卷三 南歡總錄集 卷三 明南雍經籍志 卷二 萬卷堂書目 卷四 古今叢刻
卷二 百川書志 卷十二 絳雲樓書目補遺 卷一 敬刻唐宋人祕本書目 卷三
靜惕堂宋金元人集目 卷一 清采堂宋金元人集書目 卷一 求古居書 卷一
竹崦庵傳抄書目 卷一 綜一廬書目 卷四 別本綺羅齊目 卷四 唐明阜十七
事 卷一 梅妃外傳 卷二 楊太眞外傳 卷二 李林甫外傳 卷一 高力士外
傳 卷一 安寶山夢錄 卷一 山海經圖贊 卷一 竹檀集 卷一 板樹雜記
卷三 吳門畫舫錄 卷一 燕蘭小譜 卷五 繪圖三教搜神大全 卷七 七國衆
棋局 卷一 投壺新格 卷一 譜雙 卷一 打馬圖經 卷一 除紅譜 卷一
辛丑消夏記 卷五 漢陽集 卷三 沈下賢集 卷二十 唐女郎魚玄機詩 卷一
金陵百詠 卷一 墨不百詠 卷一 疑補集 卷四 嚴冬有詩 卷十 檜門
觀劇絕句 卷三 悟辭鑑衡 卷二 詩環點將錄 卷一 又足本 卷一 吳書孝
瀏潮錄 卷一 校勘記 卷一 原稿目錄 卷一 木皮道人鼓詞附萬古愁曲
卷一 石林家訓 卷一 石林家訓要畧 卷一 禮的解 卷四 石林燕語 十
卷 石林燕語辨 卷十 玉澗雜書 卷一 巖下放言 卷三 避暑錄話 卷二
老子解 卷二 石林詩話 卷三 石林詞 卷一 鷄吹附梅花詩 卷二 懋言
并附 卷一 返生書并附 卷一 箴舊夢 卷一 窮聞卷一，續卷一 伊思人
卷一 百晏草附并 卷一 寨篇悲 卷一 吧瓶哀 卷一 形齋株些 卷二
靈醫并附 卷一 瓊花說 卷一 巳畦文集 十二卷一 巳畦詩集 卷十 巳畦
殘餘詩稿 卷一 巳畦原詩 卷四 汪文摘謬 卷一 學山集 卷十 分千詩鈔
卷四 朱氏遺札 卷一 注四十二章經書 卷一 佛說十八泥犁經 卷一 佛
說鬼同 目選編 卷一 [illegible]冤報應經 卷一 宋紹興訟 續讀書記 四庫闕書目考證
卷二

預約辦法

册數	定價	預約價	郵費	截止期	出書期	樣本
全書二百册 式分四種紙 六開版印	棉宣紙 二百十元；連史紙 一百八十元；江南連史紙 一百五十元；湘官堆紙 一百十元	一律半價	棉宣紙、連史紙八元；江南紙六元、湘官堆紙四元	二十四年七月底	二十四年十月底在長沙出書	函索即寄

上海預約處 （棋盤街）掃葉山房 （四馬路）校經山房 （山東路榮吉里）中國古書刊印社

各地預約處

長沙商務印書館 南京南洋書局 天津 北平 直隸書局 杭州 武林書局 南京 南昌 安慶 青島 福州 濟南 太原 開封 中華書局 宜昌 綏文盛書局 紹興 育新書局 重慶 漢口 杭州 長安 雲南 開封 世界書局 廣西 軍用圖書社 廣州 宜昌 廣益書局 廣州 共和書局 武昌 開智書局 貴州 文化書局 奉天 哈爾濱 大東書局 會文堂書局 香港 共和書局 廈門 開明書店 廣州 北平

王安石全集

贊助蔣委員長提倡研究強川學說之訓令

既是：禦侮抗敵之典範！ 建設國家之寶典！

又是：檢討社會學之指南針！ 研究學術之導師！

復興民族之柱石！ 討論人生問題之基礎！

緣起

[illegible]

本書縮影

三十二開本

預約辦法

册數	定價	預約價	郵費	截止期	出書期	樣本
六册	三元	一元五角	二角三分	二十四年七月底	二十四年八月底	函索即寄

（即山東路願天仁國藥號隔壁弄內）

上海山東路榮吉里 龍虎書店發行

國訊

一百期紀念號出版

▲要目▼

不祥的本刊過去一百號
三年半來的中日關係談
三年半來的中國文化問題
三年半來的中國經濟問題
三年半來的國際問題
河客通訊

同人 馬相伯 江問漁 田定庵 聶世琦 黃炎培

定價 全年三十四期國內一元，國外二元，各地生活書店郵局均可代定，直接向本社定閱，以示優待，一律八折

總發行所 上海華龍路八十號 國訊社

上海交通大學書庫鋼架招標廣告

本會在上海交通大學建造之圖書館書庫須用鋼質書架一批，凡有製造此項鋼架經驗之股實商店願意承造者，請於七月一日起至七月十五日止向上海九江路一百十三號基泰工程司領取圖樣及投標簡章

交通大學校友集建書庫委員會啓

莫斯科接得報告 日軍兩度越入俄境 日砲艦兩艘駛俄領海 俄戍兵奉令避免衝突

［莫斯科］此間接得哈巴洛夫斯基報告、六月二十三日下午六時、日兵四十名及軍官二人越蘇聯邊境、至第二十四號邊防兵營之南四公里處、該地駐有格洛德可伏邊防軍隊、日軍侵入蘇聯邊境四百米突、登貝齋綿尼山、並下山至一谿谷、晚間日軍回至滿洲境內、據可靠報告、越境日軍為日本步兵第六十八團第三營、六月二十六日上午七時、大隊日軍又作作戰狀態越入俄境、至同地之小山、同日十二時四十五分日兵在邊境集合、與原在境外小山西麓之騎兵六十名匯合、下午一時全部日本軍隊退回滿洲境內、後俄境之兵士同屬一團、日軍兩次越境、均有守衛該地之蘇聯邊防軍士目覩、但因彼等奉長官命令、盡力避免邊境衝突、故未向越境日兵開火、(廿九日塔斯社電)

［莫斯科］據柏拉各威斯金斯克報告、六月二十七日兩日本砲艦「森吞」及「楊名」(譯音)號駛近鄰近波耶爾可伏村之黑龍江口波耶爾可伏海峽、該峽已為蘇聯之內河、不准外國船舶航行、在海峽出口、日艦遇蘇聯邊防軍之快艇、快艇即發信號告以禁止駛入海峽、日艦竟不顧信號、亦不答覆駛入海峽、駛過蘇聯快艇之際、日本艦員立於機關砲旁、準對蘇聯快艇、令、並欲避免與日本砲艦武裝衝突、對於顯圖挑釁之日艦並未開火、哈巴洛夫斯基長官已將此事向莫斯科報告、靜候政府定奪、(二十九日塔斯社電)

日本備戰積極 航空工業猛進 民間四大廠趕造飛機 工人由四千增至一萬

▲華聯社東京訊 九一八事變後、日本的軍事工業非常猛進、從中航空工業進步最快、陸軍各有自備的大飛機廠、軍用飛機多在該廠製造、因為近年需要飛機甚多、民間的航空工業亦甚發達、軍部自營的工廠還沒有公開的報告、民間的四大工廠的成績、足供我們為推察的材料、在一九三一年就是滿洲事變那一年、陸軍航空本部對四大公司所訂造的飛機、共達一千二百四十三萬三千三百四十二元、到了一九三三年已逾三千五百三十六萬四千四百九十一元、近三倍的猛進、海軍訂造的飛機當然不包括在當內、的工人、在一九三一年僅有四千四百八十一人、到了一九三三年已增至一萬一百二十八人、增加的數目已近兩倍半、資本金已甚增加、一九三一年其總資本計有八千七百萬元、一九三三年已增至一億元、其他還有十三家的部分品製造公司、在這裏都沒有提到、

明年度預算 日軍事費膨脹 陸相表示決貫澈要求

［東京］陸軍省決於七月初旬開首腦部會議、決定對明年度預算之態度、惟林陸相以下各首腦部現已有堅決表示、據其意見、際此內外時局嚴重之際、明年度預算除既定經費之外、新規預算亦須強硬要求財政當局承認、即須貫澈初衷、獲得六萬萬元以下之軍事費、此雖與財政當局之預算編纂方針相背馳、但必要之軍費絕不可減少、且軍費中能間接的救濟農村者、亦以廣義國防之立場不能加以

英語短篇散文選

桂裕編

定價八角

為暑期補習最適宜之讀物。所選四十五篇均為短小精警之作，文理淺顯，詞章優美，便於背誦。註釋詳明，尤易了解。

商務印書館啟

431

英語模範短篇小說

周越然 桂裕 合編

一冊 定價二元 八折發售

杜德的「最後的一課」，莫泊桑的「垂釣」一寫亡國的慘痛，一寫愛國的熱血，悲憤激昂，最能喚起民族意識；巴徹的「丈夫的書」諷刺人性的獨惰，體無完膚，娜伏的「二僧人」滑稽突梯，曲盡幽默之能事。前二篇業經胡適等譯成國文，傳誦一時；後二篇尚係初次介紹於國人。諸如此類，共收集三十二篇之多。所附註釋占全書五分之二強。凡有一年以上英文程度者，即能閱讀，無須借助於字典。

商務印書館啟

432

選印宛委別藏四十種 第一期書出版

本書四十種、分裝一百五十冊、於本年六月底及九月底分兩期出齊、第一期書計十九種、七十六冊、業已準期出版、前購預約諸君、請持預約憑單、向原定書處取書、其在遠地訂明郵寄各戶、及遠地分館定戶、因須寄運、書到略遲、尚祈 鑒諒、

▲本書每部定價八十元

商務印書館啟

434

兩種特價辭典 同於本月十五日截止

書名及版式	定價	特價	郵費
增訂 王雲五小辭典 一冊一千餘頁 版式7.5×13公分	軟布面本 一元四角	九角	二分半
	硬紙面本 七角	四角五分	
縮本 英華大辭典 一冊約三千頁 版式10×15公分	四元	二元五角	一角五分

特色

王雲五小辭典：(1)單字較前增加一千零四十三。(2)新詞語如「一二八事件」「新生活運動」等一一補入。(3)國名省區等之面積人口及其他事項均按現今實況及統計改訂。(4)各字注音按教育部最近頒布之注音條例徹底改正注音符號外加注羅馬字母。

英華大辭典：(1)單字複詞多至十二萬條，華英雙解，不厭求詳；插圖一千餘幅。(2)縮本字跡仍極清晰，書式輕小更便攜檢。(3)定價低廉僅及大字本四分之一；現售特價，不及大字本原價六分之一。

商務印書館

441

東方雜誌 半月刊

第三十二卷第十三號

夏季特大號 出版

本號篇幅計三百六十餘頁較平時增加三倍零售每冊三角五分預定概不加價全年廿四冊三元六角半年十二冊一元九角（郵費在內）

中國經濟問題

世界經濟恐慌如何影響及於中國與中國之對策……馬寅初
金融恐慌中金融制度的演變……章乃器
世界通貨戰爭之現階段及中國應取之對策……朱偰
銀價騰貴與中國……鄭允恭
承兌匯票與金融市場……楊蔭溥
中國當前的財政問題……千家駒
白銀問題與中國經濟前途……薩師炯

論科學研究……陶孟和
評破產法草案初稿……張知本
改定政府會計年度之商榷……衛挺生
合作與復興……樓桐孫
三年來的不承認主義……梁鋆立

意大利組合國家的現階段……王禮錫
民國二十三年的中國農業經濟……張培剛
格塞爾的「期幣」方案……趙超構
日本政黨政治失勢之史的考察……張曦夫
菲列濱獨立運動之回顧與前瞻……馬樹禮
外交名詞譯名的商榷……王光
公務人員效能評算制度(美國通訊)……潘楚基
法國新聞事業的現狀(德國通訊)……馮列山
實業心理學之過去現在與將來……蕭孝嶸
社與圖騰……李則綱
峨嵋憶遊……許欽文
哥德與梵樂希……梁宗岱
林白水先生傳略……陳與齡
致祭黃帝橋陵經過(專載)……鄧家彥
建設政治實驗省之理論與實際(專載)……柳克述

小孩(三色版一幅)
東方畫報(五十七幅)
▼東方論壇(四篇)
▼現代史料(四篇)
▼婦女與家庭(七篇)
▼文藝(二篇)

各地郵局均可代定 商務印書館發行

436

勃拉克 台維斯 最新實用物理學

Black and Davis 著 陳實珊 譯

上冊一元七角 下冊一元九角 (合購八折免郵)
合訂本二元五角 (在裝訂中七月底出版)

高中英語語法實習教本

蘇州中學英文教師 陳志雲 謝大任 合著

Mastering English Through Practice (For Senior Middle Schools)

每冊一元八角

上列兩種本適合於高中及師範學校之用

蘇州觀前街二六五號 文怡書局出版

汗血月刊 第五卷第四號 出版事業專號

民國廿四年七月一日出版

以汗血精神檢討出版事業
以出版事業測量民族幹力

要目

刊前
出版事業之推進……劉百川

一般論著
中國出版事業談……吳烈
論中國新聞事業之建設……蔡之華
出版檢查制度的研究……陶滌亞
雜誌上徵稿簡則之討論……鮑先德

實際情況
國難三週年中雜誌界總論……東方平
國難三週年中雜誌各論及其調查……汪諸君
平津新聞紙副刊巡禮……金慕農

異國風光
日本的出版事業……曾今可
日本之雜誌界……胡善法
蘇俄集納主義的特性及其概況……徐詠平

▶各種叢書◀
幹……每冊三角
莫索里尼傳……每冊三角
德意志的復興……每冊二角
中國經濟……每冊三角

汗血小叢書 已出民族英雄評傳十集 ▽零售每冊三分至一角 ▼十冊全購僅收洋四角

汗血月刊 ▼零售每冊二角 ▼預定全年十二冊連郵二元三角
汗血週刊 ▼零售每冊三分 ▼預定全年五十冊連郵一元七角
國民文學 ▼零售每冊一角二分 ▼預定全年十二冊連郵一元四角

剪圖附郵票二角五分即贈月刊週刊國民文學各一冊預定全年並予優待七折

汗血書店發行
▼店址 上海北四川路新祥里五十三號
▼特約分發行所 南昌中山路三六八號 武昌新武昌路八八號

科學的中國

國內首屈一指之通俗科學雜誌半月刊

六卷一期 (七月一日出版)

插圖(異種動物互友之愛)
太陽往何處去……張鈺哲
人類征服自然之展望……燕孫
鳥類的飛翔運動……沈自尹
手提式電傳照像機……荊州
養蛙致富……芷香
里昂那陀・達・芬奇……郭舜平
微生物叢談……金克難
金星探險記……賓譯
科學新聞 簡易機械 科學常識答問

第二卷重印合訂本出版
定價一元五角，在廿四年十月底以前逕向本會購閱者，照九折優待。

定價	半年	全年
國內	一元六角	三元
國外	三元	五元八角

郵費在內

中國科學化運動協會
訂閱處 南京藍家莊蘭園十二號 全國各地一二三○郵局亦可代訂
全國各大書局書肆均有代售

教與學

楚傖 (題)

創刊號要目

民國二十四年七月一日出版

▲插圖(十七幅)
發刊辭……葉楚傖

▲論著
教與學……蔡元培
教育者之精神……王世杰
教育方法必要論……鄭宗海
三民主義教育本質的探究……姜琦
師範畢業生服務的困難及其救濟……章頤年
對於歐洲教育之觀感……程其保
東漢「學」「師」「用」之相違……陳東原

▲勞動服務問題
服務的人生觀……楊幼炯
勞動教育與職業教育……葉溯中
勞動服務在教育上的意義……陸殿揚
勞動服務與社會改造……應成一
勞動服務與公民教育……金樾軒
勞動服務與國民經濟……朱元懋
勞動服務之理學的檢討……繆端生

▲各科教材
人類和氣象的關係(上)……薛德焴
高加索的地理概要……王益厓
小學音樂教材的研究……吳夢非
中學國文作文問題平議……胡懷琛

▲教學法
小學算學應用題之診斷和補救的教學……趙廷為
自然科學的教與學間……俞子夷
中學生物教學之我見……王志稼
高中歷史教師應注意的幾個問題……李則綱

▲書報評介(七篇)

▲生活一頁
巴黎中國留學生生活漫談……丁作韶
談談美國人的生活……江康黎
離愁(文藝)……周開慶
江浙之行(遊記)……龍笑雲
教育文化消息……編者
作者小傳……編者

雜誌推廣所總發行 正中書局 南京中山路四六○號

全年預定優待六折 (以一萬份為限)
本期試閱祇收半價 (以本期為限)

定價 全年二十冊二元二角

陸徵祥受任司鐸職位 在比利時之聖安德教堂 儀式隆重參加者數千人

◉不魯塞爾 陸徵祥今日在不魯日附近聖安德教堂、受任為天主教神甫、該教堂懸有教皇國旗及中比國旗、四方人士前往與禮者、不下數千人、駐英中國大使郭泰祺・駐俄中國大使顏惠慶・及駐法衛西班牙中國公使等、亦均往致賀、由前駐中國之剛主教主禮、教皇亦有賀詞致陸、(二十九日路透電)典禮之後、陸氏即致電中國聲稱、其第一次禱告、即為祈求上帝賜福中國云、(三

◉比國勃魯琪城 中國前國務總理陸徵祥、今日在此間附近聖安德肋古修道院、由前教廷駐華代表剛恒毅主教晉授司鐸職位、聖名彼得賽勒斯丹、比國官廳外國代表及中國代辦凌其翰、皆來觀禮、經過情形至為莊嚴、禮成、來賓在修道院會食堂、遵照聖本篤會敎士儀式同進午餐、席次剛主教舉杯、祝中國天主教會發達、中國代辦凌其翰起立作答、謂中國政府願努力使天主教得以充分發展、最後由陸徵祥神甫答謝、按陸氏前於一九二七年喪耦後、悲痛踰恆、乃於是年十月四日以鄭重儀式入聖安德肋修道院、為聖本篤會敎士、比國政府及各國外交當局、均來觀禮、陸氏對于比國故王亞爾倍一世之為人、素極欽佩、入院之前、曾以靜修之志告之、王嘗向之表示同情、(二十九日

英和平大會 討論遠東問題 彭恩頌揚我國文化

［倫敦］和平大會繼續開會、討論東西方各國關係與和平兩項問題、前印度事務大臣彭恩發表演說、對于中國文化備致頌揚、謂「具有國聯會會員資格百分之百者、厥惟中國而已、」彭恩繼又說明各國關於遠東問題之態度、謂美國懷抱善意、蘇聯顯然希望和平、日本因預算虧空、實亦希望和平、蓋以戰事非錢莫辦也、至於中國則內國建設正在進行中、而統一大業亦日益昭著云云、(二十九日哈瓦斯電)

英皇家空軍節 飛機空中表演 無綫電控制「蜂后」號 轟炸機隊表演躍空

［倫敦］本日係皇家空軍節、午後在亨登航空場表演各項節目、「蜂后」號飛機翱翔空中、完全用無綫電控制、此機係作高射砲射擊目標之用、曾陳列場中任人觀覽、此外轟炸機一隊、在極大速率飛行之際、各飛行家均分別展開救生傘一躍而下、在場參觀人數有五十餘萬人之多、某駕駛員因欲證明某項動作異常危險、務當加以避免、突然在人叢附近之區墜地、致使觀衆為之震驚、該駕駛員安然無恙、由殘毀機中微笑而出、(二十九日哈瓦斯電)

國營 招商局 船期廣告

江新 順快輪准於七月一日星期一晚開往漢口沿途各埠均靠 本輪電話八二一六〇
江新 新快輪准於七月三日星期三晚開往漢口沿途各埠均靠
海 天快輪准於七月二日星期二下午五時開往溫州
新 晏快輪准於七月二日星期二午開往威海衛煙台大連
海 豐快輪准於七月二日星期二午開往汕頭香港廣州
海 元快輪准於七月三日星期三午開往寧波太倫 電話八三一六五

海 利快輪准於七月六日星期六午開往青島
海 祥快輪准於七月二日星期二午開往溫州廈門
遇 順快輪准於七月六日星期六下午開往福州
新江 天快輪准於七月六日星期六下午五時開往普陀

船期問訊處 電話一一八八一九 上海外灘九號招商總局客票處

三北公司船期廣告
新浦快輪准於七月一日星期一開往福州
寧興快輪准於七月二日星期二下午五時開往鎮海寧波舟山沈家門普陀
醒獅快輪准於七月五日星期五晚開往漢口沿途各埠均靠
長興快輪准於七月二日星期二晚開往漢口沿途各埠均靠

聯安航務公局 穿山輪船進口改班通告
本輪班期原定每星期三由滬出口星期二進口到滬茲自國曆七月六日起進口班期提前一天每逢星期六由海門開石浦星期日經過定海穿山星期一到滬出口班期照舊仍於每星期三由滬出口 此往來風雨不更再現值香會時期本輪自國曆七月三日起來回均兼灣普陀合并通告 ZA3158

渣華郵船公司
芝尼加拿號准於七月四日開往廈門香港小呂宋爪哇
兼售新加坡 棉蘭 檳榔嶼 香港 小呂宋 兼往
▲船舶停泊上海公和祥碼頭▼ 送客專輪總碼頭（外灘新關碼頭）每逢船期上午八點半至四點 本公司地址四川路一三三號 電話一六二四五至七 接洽處北京路一號 電話一九四九〇

昌興公司 日本皇后船 准於七月二日禮拜三上午九時半開由滬直放 香港
售票處 廣東路念號電話一五三二一四

大阪商船公司 開往福州基隆 碇泊大阪碼頭
大連汽船公司 大連丸 青島丸 奉天丸 快輪每間日開往青島大連 碇泊黃浦碼頭
售票處 四川路一一〇號 電話一九六四六

中央信託公司堆棧 自本年七月一日起改名中央信託公司倉庫 通告

本堆棧自本年七月一日起改名中央信託公司倉庫棧仍在原址照常招堆客貨倉租公道保管周密倘荷 惠顧無任歡迎再所有七月一日以前所堆各貨仍憑原出棧單出貨七月一日以後堆入之貨改用新式倉單特此通告即希 公鑒 ZA4157

中央信託公司通告

七月一日二日爲本公司決算之期休業兩天三日起照常營業再本公司西門辦事處自七月份起每逢星期日全日休業請 各界注意爲荷

中華勸工銀行通告

本行茲因辦理本年上半年決算於七月一日至二日休業兩天特此公告

上海女子商業儲蓄銀行 半年結帳期休業通告

銀行公會會員
七月一日二日爲本行半年結帳之期循例休業二天三日起照常營業逢星期日全日休業特此通告

中和 至中 正明 建中 浦東 銀行爲半年結賬休假聯合通告

本銀行等於七月一日二日爲半年結賬期循例休假兩天三日起照常營業特此通告即希 公鑒

上海煤業銀行 半年結賬休假兩天通告

本銀行於七月一日二日因辦理上半年決算循例休假兩天自三日起照常營業特此 通告
民國二十四年六月三十日 ZA3615

永大銀行謹啓

七月一日二日係本年上期決算期本行循例休假兩天三日起照常營業至第一辦事處爲便利 顧客起見祇於一日休假一天二日起照常營業諸希 鑒察

交通銀行總行信託部啓事

茲自七月三日起凡蒙委託保管有價證券或欲租賃本行經租房屋請惠臨漢口路外灘十四號本總行信託部接洽辦理无任歡迎 電話一二八二八

上海 愚園路中國實業銀行暨儲蓄部開幕通告

敬啓者查本行爲便利滬西人士款項收付起見特在愚園路第五七五號門牌設立辦事處辦理銀行業務暨各種儲蓄事宜茲已籌備竣事擇於七月三日正式開幕營業如承 各界惠顧毋任歡迎特此通告
行址愚園路第五七五號門牌 電話主任室二二四五一 營業室二二四五二

江蘇省農民銀行

上海地址北京路三百號 分行電話一五六三四
免收匯費
通匯地點 總分支行處
鎮江 上海 南京 丹陽 常州 江陰 無錫 蘇州 吳江 常熟
崑山 青浦 嘉定 松江 如皋 鹽城 徐州 淮陰 清江 宜興 金壇 溧陽
宿遷 沭陽 漣水 泰縣 南通 ……
豐縣 太倉 寶山 興化 阜寧 東台 東坎 牛城 呂四 李梅 和橋
安豐 姜堰 泗水 海門 特約 通濟 南通 泰縣 新浦
海門 盛澤 揚州 高郵 淮安 板浦 六合 東壩 東亭 重臨
總行 上海愛多亞路一二八四號
分行 浦東東昌路
分行 周浦西市大街
堆棧 浦東周浦輪埠
電話 總經理室一七四二〇 營業室一七四二七 分行浦東一五二
國內各商埠皆可通匯

浦東銀行

信託部 辦理各種代理收解放款存款國內匯兌定期活期儲蓄
商業部 各種存款手續簡捷給息優厚
儲蓄部 經營房屋地產出租
堆棧部 專營堆棧押借款項
（兼發行有息禮券）
儲蓄部新設 優利儲金 保息八厘外加紅利
址 ☐ 電話

中國實業銀行儲蓄部 特別有獎儲蓄第八次開獎中獎號碼露佈

敬啓者本儲蓄部特別有獎儲蓄第八次開獎已於六月廿九日在天津舉行茲將電報中獎號碼開列如下敬希各儲戶公鑒
特獎五七一四一　頭獎〇六一六〇　貳獎四六三八一　又二五七三八　叁獎〇二九六七　又一八三四一　又四二五四四
肆獎三三二八一　又四二八八二　又四六九二四　又六一〇九二　伍獎三三〇五　又五三二一　又二四〇六八
〇二二〇九　小獎末尾〇七　二七　四七　六七　八七
以上號碼如有錯誤仍以正式對號單爲準此啓

廬山避暑房屋出租

欲租用房屋者可逕向廬山管理局接洽
茲有避暑房屋出租大小不等地點適中如

滬太長途汽車公司通告

啓者本公司自本年七月一日起重訂行車時刻添增班數所有詳細時刻表除分登滬新兩報外請向各站索閱可也此佈
地址閘北烏鎮路橋堍光復路二三五號 電話閘北四一三一四號

萬國儲蓄會通告

萬國儲蓄會爲法國公司自一九一二年在中國辦創迄于近今發售有獎儲蓄會單按月開獎曾得中國政府之認可
中國新刑法定于一九三五年七月一日施行該法雖不能適用于法國公司之本會但本會董事會深恐各地經理及推銷員受該法之影響故決議將華人所經理之各分支會自一九三五年七月一日起一律停辦
上海總行及廣州（沙面）漢口北平天津青島各分行仍照常營業各儲戶辦理一切會務詳則與上述名詳總分行接洽
本會開獎照常於每月十五號在上海總行舉行如十五號係例假日則改在次日舉行
上海愛多亞路七號 萬國儲蓄會總行啓

中國水泥股份有限公司召集增資股東會通告

茲經本會議決訂於七月十七日（即星期三）下午三時在上海江西路四五二號本公司事務所開增資股東會籌商進行事宜除另函附件奉佈外特先登報通告凡我 股東屆期務乞準時 蒞臨集議一切 再自登報日起至開會日止股票暫停過戶 合併聲明維希公鑒
董事會謹啓

統益紡織股份有限公司召集臨時股東會

本年六月二十八日董事會決議訂於七月十四日上午十時假座上海南京路東亞酒樓召集臨時股東會討論重要提案事關增減股本變更公司章程務希 各股東準時蒞會除另函通告附寄入場憑證外特此公告再自公告日起至會議日止照章停止過戶並祈 察照爲幸
統益紡織股份有限公司董事會啓

先施有限公司開派股息廣告

派息時間每日上午十時至十二時 下午二時至四時 星期停派

本公司民國廿三年度股息經訂議派一分算茲定於七月六日起開派凡股東諸君請將本公司隨年結夾付之派息收據親自簽名連同股息摺交到香港總行領取倘欲在上海及北方之股東亦可將該派息摺及簽妥收據寄交上海南京路本公司滬行轉寄總行核驗妥合然後付返至該派息收據所簽之字跡須與存在本公司之印鑑相符方爲有效否則本公司爲遵照香港政府定例不能發給股息也

先施有限公司謹啓

上海華商紗布交易所股份有限公司召集第廿八屆股東會公告

本公司定於二十四年八月四日（星期日）下午二時在本所市場開股東常會報告賬略及營業狀況務希各股東準時蒞臨除查照本年六月終股東名簿分送通知書入場證等件外特此公告 再本公司股票自二十四年七月一日起暫停過戶至股東會終了之日止

上海市商會爲發給前上海總商會整理建築公債本息公告

一 時間 七月一日起每日上午九時至下午五時惟星期及其他例假日停付
二 地點 本會財務科
三 付還辦法 一 前上海總商會整理公債第二期利息半數及第三期利息全數 二 前滬南商會建築公債第八期本息半數

滬南開灤礦務局啓事

本局近聞外間謠傳本局煤價經已公佈變更請各顧客注意此項謠傳毫無根據特此聲明 ZA3608

上海製蠟廠事務所遷移通告

啓者敝廠事務所現因擴充營業所有舊址不敷應用故自七月一日起遷至寧波路四十七號香港國民銀行三樓房間二〇七號照常營業如蒙光顧請移臨該處接洽爲荷特此通告
上海製蠟廠電話一九一二八五

圓桶洋松出讓

今由美國運到六十尺長圓桶洋松六百餘根定價極廉各營造廠如欲應用此項材料者請至閘北板廠橋西沿河浜梓大木行接洽可也

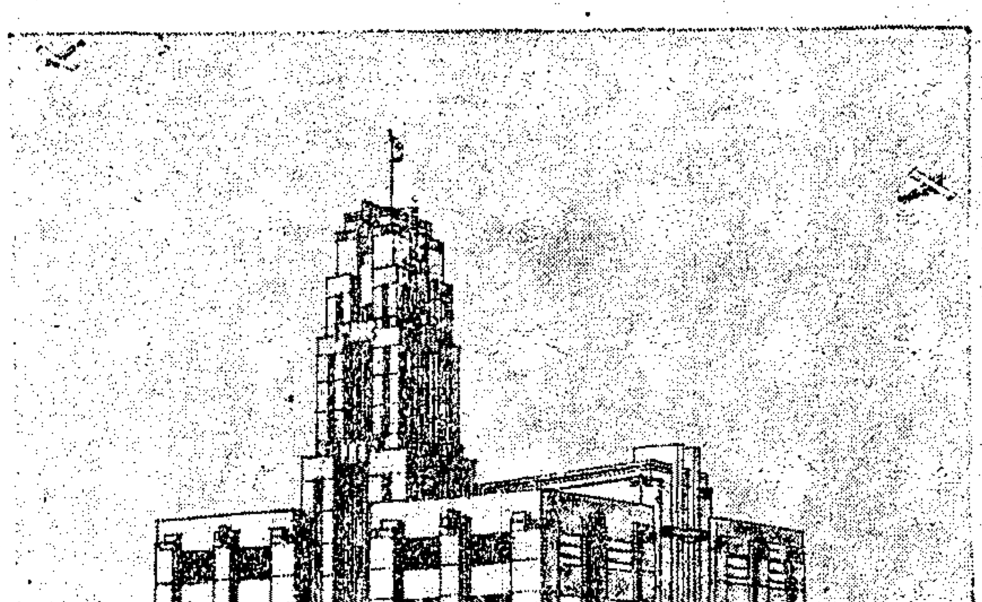

虎標永安堂粵行新屋外觀

虎標永安堂廣州分行建築新屋啓事

本堂在廣州購置新屋地址擬建十層大廈設計新穎建築華麗係作本堂行址及星粵日報社社址之用現擬招商承包凡各地正式登記確有工程經驗能力之殷實建築家有意承造者請開具詳細經歷逕函廣州惠愛西路二十四號門牌二樓趙君慈技師詢問可也

民國二十三年六釐英金庚款公債基金保管委員會收付基金公告 第三號

上屆結存英金七千二百七十六鎊五先令，收民國二十四年一月分英金一萬六千一百六十六鎊十三先令四便士，收二月分英金一萬六千一百六十六鎊十三先令四便士，收三月分英金一萬六千一百六十六鎊十三先令四便士，收四月分英金一萬六千一百六十六鎊十三先令四便士，收五月分英金一萬六千一百六十六鎊十三先令四便士，收六月分英金一萬六千一百六十六鎊十三先令四便士。共計英金十萬零四千二百七十六鎊五先令。付中央中國交通滙豐四銀行經付本公債第一次還本英金五萬三千鎊，付中央中國交通滙豐四銀行經付本公債第三期付息英金四萬三千四百四十鎊，付中央中國交通滙豐四銀行經付本公債第二次還本第三期付息手續費英金二百四十一鎊二先令，共付英金九萬六千六百八十一鎊二先令。結存英金七千五百九十五鎊三先令。

主席徐堪 中華民國廿四年七月一日

穆氏文社徵求社員

緣起，社會爲個人之總體，個人爲社會之分子，欲求社會之健全，必先求個人之健全；欲求社會之進步，必先求個人之進步。工欲善其事，必先利其器，此理之至明顯者也。而文字爲重要工具之一，[illegible]

穆氏文社簡章摘要（第二條）

凡願將所作文字，請由本社介紹者，均得爲本社社員……（第四條）社員入社前應作文一篇，自述其經歷與志趣……（第十一條）本社委託上海華龍路中華職業教育社代爲負責辦理，接洽一切。（第八條）社員一律每半年納社費四元，於入社時一次繳足。[illegible]

邦弟鑒：

汝在方萃和供職時，虧欠該行款項二萬餘元，出走無蹤，該行本擬報官追究，幸經王張胡三翁說情，始將此項欠款由汝叔父與兄合籌償還，概作了結。家中日來屢接汝母來信，尤其痛定思痛，念汝在外，恐不能生活……情實外人所能洞悉，高年祖母尚懷遊子，倘被知曉，實有性命之虞。見報後速歸。[illegible]

訪問地址

王商一學長鑒：別後無涯，芳會由一九二六年來吧，經已數年，一君得閱後請將尊址寄來，以便互通消息。吳宇芳上言。Domingo Sanson Comerciante Santingo, Pro. de Veragus Rep. de Panama

廖海澄先生

逝世後茲擇吉於七月十號在上海太平橋晏心寺開奠，凡屬海澄先生生前親故好友，恐未週知，特此登報奉聞。廖福德堂賬房啓

謝唁

先嚴孟樸府君之喪，辱荷親臨弔奠，或函電慰唁，雲天高誼，歿存均感，謹此叩謝，伏希矜鑒。

奉繼母命稱哀不孝孤哀子曾虛白（耀仲）泣血稽顙　期服孫　熊　勳　照　縈

退保聲明

先祖考聽淵（少甫）太府君不幸於本月十三日棄養，所有生前爲人擔保無論書面口頭，一律無效。不孝幼稚無知，統祈諸親友原諒。棘人程澤潤泣啓

退保聲明

先嚴稚秋公不幸於六月三十日逝世，所有生前與人担保事宜，無論書面口頭，自即日起概行退保，特此登報，諸希鄭重聲明鑒。沈錫蕃　沈錫桂　謹啓

退股聲明

敬啓者：我黎義成堂大宅二宅三宅學號堯記四宅四得堂堯記五宅等所占九江路萬盛染廠股份，經於廿三年十月將股份拆退，自後該廠生意與我退股人無涉，特此聲明。黎義成堂大宅二宅三宅學號堯記四宅四得堂堯記五宅仝啓

羅恒和中莊鄭重聲明

昨閱六月廿八日新聞報，載有羅恒和中莊主人陳致珍，不知係何人所具，其中恐亦非法律之所許可，特此聲明。[illegible]

蕭坤和同志追悼會籌備處結束啓事

[illegible]……（甲）收入：[illegible]……（乙）支出：[illegible]……收支兩抵，結存洋一萬二千五百三十二元零二分，此款已於六月二十六日滙蘇州交蕭太太收。[illegible]

上海大中華賽璐珞製造廠緊要啓事

敝廠棧房間不幸於本月二十八日晚八時半橫遭祝融，荷救火會努力灌救，即告撲滅，其他各部幸未波及，稍事整理即可復工。嚳承各界紛電慰問，無任感激，誠恐遠道傳聞失實，致勞錦注，特此奉告，即希公鑒。

三北輪埠公司啓事

本公司行駛滬漢綫之長興輪，設備完美，行駛迅速，早已啥炙人口，茲爲精益求精起見，特聘謝葆生先生爲本輪業務主任，聘暨卓菁經驗豐富，此後對於本輪設備管理，當更足副旅客所望，如蒙主顧惠臨，無任歡迎。此啓。二十四年六月二十九日

謝葆生啓事

鄙人現承三北輪埠公司聘爲長興輪業務主任，二日接事，鄙人過去經驗，二十年來往返長江，所有一切設備，務求盡善，倘承各界惠顧，無任歡迎。謹啓

川沙新港鎮解除婚約聲明

張守梅朱梅貞於民國廿年憑媒訂定婚約，因雙方意見不合，男女於今春均由雙方家長同意自願解除婚約，即日起男婚女嫁，各不相涉，特此聲明。張守梅　朱梅貞　同啓　民國廿四年六月卅日

上海市藥師公會召集會員大會通告

事由：改選職員、報告會務、討論提案及變更會章 地點：（同孚路威海衛路南一〇二三弄六號本會）日期：七月十四日下午二時 附告：凡本會會員如有提案，請於七月七日以前函告本會，又本市內領有部証藥師尚未入會者，歡迎照章加入，但在大會前七天內停止入會。

周選青律師執行職務通告

本律師自今日起開始執行職務，辦理一切訴訟事件及非訟事件，特此通告。事務所南京路大滬銀行三樓　電話九五九一八號

張曉耕律師受任常年法律顧問

春生體育用品公司營業及其個人信用名譽，敬聘張曉耕律師擔任常年法律顧問，如有侵害該公司營業及其個人信用名譽者，本律師當以法律盡保障之責，特此通告。事務所：四川路三一三號　電話一六三六〇

天津上海春生體育用品公司緊要啓事

敝公司本月十八日起職員孫少奇（即孫鴻）辭職，所有該公司帳目已結算完竣，嗣後如有人經手，概與本公司無涉，特此登報聲明。

賈耀西律師受任大華汽車公司法律顧問

本律師茲受任魏記大華汽車公司爲常年法律顧問，嗣後對於該公司之一切法益，本律師當依法保障之，此啓。事務所北四川路三十二號　電話四〇三二〇號

楊俊麟律師續任協隆玻璃廠常年法律顧問

經理龔振卿君　暨　顧問通告　事務所南京路大陸商場五樓四九號　電話九一〇七五號

陳耀東律師受任南京源盛染織廠常年法律顧問通告

本律師茲受任上海閘北南京源盛染織廠常年法律顧問，嗣後如有侵害其信譽財產及其他一切法益者，本律師當依法保障之。事務所南京花牌樓厥祭路二號　電話二三一八〇九號　上海昆明路五七六弄十號　電話五一五〇五號

ZA3576

上海市社會局佈告（爲修正工廠登記規則事）局字第五四七三號

[illegible]……爲佈告事，案查本市各工廠依照規則聲請登記者固屬不少，而遲延未請登記者尚居多數，其原因在於該項規則……案奉上海市政府訓令第二〇九九次會議決議修正通過，並於二十四年五月一日以部令公佈施行在案，除分行外，合行抄發修正工廠登記規則，仰本市各工廠一體遵照辦理。切切！此布。計抄發部頒修正工廠登記規則一份。中華民國二十四年六月廿一日

工廠登記規則

二十年十二月十八日部令公布　二十四年五月一日部令修正

第一條　凡中華民國境內之工廠，平時使用三十人以上者……

[illegible]

福建省將樂縣紳商農學各界恭頌陸軍第七十五師副師長兼三三旅旅長韓文英德政

[illegible]……上虞呂仰久謹啟

恭頌兩浙鹽務稅警第六隊李隊長維屏暨全體官兵德政

[illegible]

西京市政建設委員會標賣新市區公有土地通告第二號

本會新市區土地分爲甲乙丙三等，內等地每畝底價六百元，甲等地一千二百元，乙等地一千八百元，茲……本會會址：陝西西安……凡有意投標者，務於七月十二日以前，辦理申請手續，於七月十五日上午十時，在本會開標，詳章及申請表函索即寄，特此通告。

海爾司衛生清潔服務所（簡稱：衛生公司）遷移通告

啓者：本所在上海專營除臭殺蟲防疫滅鼠等工作，爲發展業務起見，茲遷至寧波路四十七號香港國民銀行三樓二〇七號房間，倘蒙賜顧，請偈臨該處或打電話一八五一〇接洽，無任歡迎，特此通告。

建設委員會淮南煤礦局緊要聲明

本局爲便利各廠商採購起見，曾於上海設立辦事處，近日來聞有不肖之徒，假借本局名義，向外招攬，本局殊爲痛恨，除已分別呈請追究外，特此鄭重聲明，以免受騙。[illegible]

京滬滬杭甬鐵路招商承包蘇嘉綫鋼橋工程招標廣告

蘇嘉鐵路現有四公尺淨孔工字梁四座，十公尺淨孔托式鈑梁二十九座，十五公尺淨孔半穿式鈑梁二座，六公尺淨孔工字梁二座，二十五公尺淨孔托式鈑梁二座，六公尺淨孔工字梁四座，運同製造裝置鉚釘油漆一切工料在內，一律招商承包。凡中外廠家具有該項工程經驗能力，經政府機關正式登記（不論已向本路註冊與否）願承包上項工程者，可自本年七月一日爲始，向上海北蘇州路河濱大廈兩路管理局工務處領取圖樣、投標章程、工程說明書及標函等件，同時繳納圖樣及手續費四元，該項工程准於同月十六日下午三時在本局當衆開標，特此通告。（乙·九·）

實業部上海商品檢驗局布告

發字二一七九號

爲改訂商品檢驗費額，定七月一日起施行由。

布告：查商品檢驗費額，除另行公布外，現奉部令改訂，遵於七月一日起施行，仰各知照，此布。中華民國二十四年六月廿九日　局長蔡無忌

膠濟鐵路局招標更換溜河淄河鋼橋工事廣告

本路現擬更換溜河及淄河鋼橋共二孔，材料大部份由路自備，主要工作爲拆卸舊鋼橋一孔，計新鋼橋約重一百五十噸，需料約十一噸，台座墊石約二十噸。如欲承辦此項工事者，自登報之日起，須攜帶經驗證書，至本局工務處工程課，繳納說明費三十元，領取圖樣，工事説明書，投標單，標章程，標函等，如標費概不發還，此項標函，定於民國二十四年七月三十一日上午十二時以前，向工程課投遞，過時不收，即於是日下午三時在工務處當衆開標，特此廣告。

工部局布告第四六〇九號

爲關於購買鮮桔水等之警告事

爲布告事，照得現有數種標示爲鮮桔水，等之飲料，在公共租界內各處出售，須認明爲知名廠商之出品，以細菌檢驗不合人類飲料之用，避免危險病源，故特布告周知，此布。西曆一九三五年六月十三日　代理總辦費利溥

上海市滬西第三次國貨運動大會啓事

本會爲宣揚國貨提倡國產起見，特在曹家渡第三次國貨運動大會，於本月一日起在西門路地方舉行，凡各廠商貨品，需要參加者，請即來會登記，本會事務所在曹家渡湛家浜路口，電話二十九號，外埠大世界對過。[illegible]

上海時疫醫院開幕通告

本院循例於七月一日正式開幕，日夜施診，凡患時疫者請到本院醫治，不取分文，並備有救護病車，隨時接送病人，本院地址在西藏路口二十九號，電話九二一二二號。院長劉鴻生　經濟董事朱子衡　顏福慶　執行董事　啓

普善山莊道謝

敬啓者：敝山莊此次掩埋暴露施材給藥等善舉，演劇籌款，承蒙各界大善士慷慨資助，感激之餘，無以爲報，特此登報鳴謝，以揚仁風。[illegible]

中國紅十字會鳴謝諸大善士

六月一日起三十日止　（會費）安仁分會介紹 [illegible]……南寧分會介紹……縣分會介紹……清豐分會介紹……陸連奎洋一千元……大陸商場事務所洋二百元……豐台分會籌備處介紹（捐款）……（振捐）……吳興潘國會洋三百元（更正）[illegible]

仁濟善堂報告國歷六月份捐欵並謝諸大善士

[illegible]

仁濟育嬰堂六月份報告捐項並謝諸大善士

[illegible]

精選文學名著 譯述信達流利

中華書局印行

現代文學叢刊

已出三十四種・文學概論・文學批評・小說・戲曲・全備

現代文學評論 鍾歌川編 六角

本書介紹文學上的潮流或特殊的觀念，以及作家研究。如文學科學論，是將文學作爲一種新興科學去研究的。純粹的實體與不純的藝術，係批評最近新興作品的一篇獨具見解的文字。所載的英國文壇四畫像，對於英國現代四大作家，加以檢討，他如劉易士、奧尼爾、辛克萊及布洛等，亦均一一論及。

東西文學評論 劉大杰編譯 五角

本書包含論文十篇，有專論一個作家的，有汎論一個時代的，均是匠心獨運之傑構，以小說的有趣味的筆調，來敍述某一個國家的文藝、潮流和某一個作家的文藝思想。文字生動，極感興趣。

寫劇原理 熊佛西著 四角半

本書原爲國立北平藝術學院戲劇系「編劇班」的講稿。計分十五章：㈠劇本之創作，㈡戲劇與趣味，㈢單純主義，㈣劇作家的修養，㈤寫劇方法，㈥三一律，㈦戲劇之程式，㈧有聲與無聲，㈨悲劇，㈩喜劇，⑪歌劇的創造，⑫史劇，⑬鬧劇，⑭戲劇走入大衆。立論親切透澈，文筆簡易清晰。

幾個偉大的作家 郁達夫編譯 七角

I. Turgenjev: Don Quixote and Hamlet

本書係搜羅關於現代幾個大作家之印象或批評，例如：托爾斯泰則記其晚年之思想，莎士比亞則分析其哈門雷特之內容，伊孛生則敍述其一生，並介紹其諸傑作之內容等。批評者及被批評者，均係世界之文豪，本書實爲最有權威之批評集。

世紀末英國新文藝運動 蕭石君編 六角

本書共分六章：㈠唯美的哲學思想，㈡世紀末英國文壇概觀，㈢世紀末英國文學的特色，㈣狄卡就的意義，㈤王爾德、琵阿慈里及詩人俱樂部，㈥魯孟慈與新文藝運動，㈦新文藝運動的反響，㈧葉慈與愛爾蘭文藝復興。

小菊 予且著 二冊 一元八角

本書只以四個人的名字，曲曲寫成一段纏綿悲哀的戀跡，透露出時代下民族意識的發展及一般青年的心情；所選的代表人物典型，都是社會上佔有勢力的，故能啟發入微，令人讀之恍如置身今日眞實的社會中。尤其可注意的，便是作者對於宗教影響，關於中國家庭及青年之種種，都有極深刻的描寫。

玫瑰的刺 廬隱女士著 八角

本書分三編：第一編「地上樂園」，以獨幕體裁，描寫一個追求靈魂和諧的人，經過無數波折，才遇到同調的人；第二編「玫瑰的刺」，以諷刺的筆調，記人間平淡的事實；第三編「蘋果爛了」，包含八個短篇小說，有描寫戀愛的，有描寫社會現狀的，有描寫恐怖時代的，有描寫爲主義而犧牲的。

有島武郎集 沈端先譯 五角五分

本書所選的爲隱的末路一篇，赤裸裸地描寫野性的人類的性慾與無道德的感情，作者並不肯定，也不否定，僅照實地寫出來——即是將這種人生的悲慘的一面，和盤托出，讓讀者去批評。欲觀風靡日本文壇之「白樺派」作風者，還讀本書最爲確當。

芥川龍之介集 馮子韜譯 五角五分

本書計選譯三篇：第一篇將軍，描寫日俄戰爭時日軍司令官乃木將軍之逸事，用以烘托新興日本之道德思想，而從現代加以比較。第二篇河童，這是一篇寄寓本未義日本的沒落，批評現代日本文化。第三篇某傻子的一生，這是著者的一篇自傳，描寫著者一生之思想發展，而達於自殺的路徑。

志賀直哉集 謝六逸譯 七角五分

本書選譯六篇，皆作者苦心精構之作，爲日本現代文學家，文學批評家所最推重者。如一個人，范某的犯罪，死母與新母，焚火，雪之日，一個人，皆能表現作者的風格，潔美綜備，力求暢達。

三四郎 夏目漱石著 崔萬秋譯 一元二角

本書主角小川三四郎，由鄉僻的九州走向繁富的東京，經發生了不少的戀間軼事，最後，他不知遇見了素未相識而未曾交談過的美禰小姐，走上了戀愛之途。作者運用其玲瓏巧妙之筆，把他們兩的個性，雙方的戀情，忽隱忽現，生靈活現的流露出來。

更生記 佐藤春夫著 查士驥譯 一元一角

本書描寫日本文壇內幕甚詳，可作日本文壇現狀記讀。作者本是一位詩人，於狂人及戀新的里舞人的觀察，本甚深刻，更以佛洛伊特派心理解剖法爲全書的描寫根基，尤見精彩。

心 小泉八雲著 楊維銓譯 一元

本書包含論文、小品、歌謠、感想文等。論文如：日本文化的特質，前世的觀念等，都是很值得一看的。小品如：街頭賣唱者，阿春等，都寫得嫵媚動人。歌謠如：阿七，描寫得又簡潔，又哀婉，其餘如因果的力，一個守舊者，君子，阿彌陀寺的尼姑，也都是文壇上稀有的作品。

日本戲曲集 山本有三等著 章克標譯 一元

本集根據日本春陽堂版「日本戲曲全集」譯出的。計有岡本綺堂的「修善寺物語」，中村吉藏的「星亭」，山本有三的「同志」，小山內薰的「第一世界」，久米正雄的「武阿隈心中」，及久保田萬太郎的「短衣」等六篇，都是匠心傑作。

春天的歌 孫用譯 八角

J. Korczak: "Paint-mpa Kanls" Kaj Aliaj Noveloj

本書包含小說七篇，體裁新穎，都是幽默的作品，所謂詼諧的，有時，又冷嘲地描摹了人生的各方面的。並附有關於波蘭文學及關於戈爾禮克的文章二篇，以作介紹。

苦戀 劉大杰譯 一元二角

A. Schnitzler: Bertha Garlan

本書描寫一個年輕貌美的寡婦，和她十二年前一個舊相好的男子苦戀的經過，女子的純情和男子的遊戲，便是這篇悲劇的內容。男子得到了女子的肉體，仍得不到她的心的悲傷；女子犧牲了自己的肉體，均表演得非常透澈。

狂人與死女 劉大杰譯 五角五分

S. Lagerlöf: The Tale of a Manor

本書敍述一個發狂的學生和一個死了復活的美女，熱烈戀愛的種種奇怪的故事。情節的離奇，筆緻的細膩，情緒的偉擊，實不愧一本文壇稀有的名著，很博得一般近代批評家的激賞。

懺悔 何妨譯 七角五分

M. Gorky: A Confession

本書敍述一個偶然的人，偶然地落到社會上，畢其一生去找尋天地間唯一的眞理，走遍了天涯地角，嘗盡了人間的苦味，但他還是找不到眞理之所在；結果，他偶然地發現了眞理，原來眞理就存在他自己的靈魂裏，他的靈魂就是上帝——上帝就是人們的共同意識。可是，這個共同的意識，是由人們的行爲向着同一的目標所創造出來的。

人心 李劼人譯 八角

Guy de Maupassant: Notre Coeur

本書描寫一個未曾娶妻的中年男子，結交了一個二十八歲的美貌寡婦，可是兩人只管在愛河中共泳，而一個是若即若離，輕描淡寫，一個是神魂顛倒，如膠似膝，終於男子自甘去當情場中的奴隸。譯者又以清新雋永之筆，達微與曲折之情。

馬班小姐 林微音譯 一元三角

T. Gautier: Mademoiselle de Maupin

本書描寫一個浪漫少女要想得到一些新奇的資料，改穿男裝，混入男人隊伍，就發生層出不窮的笑料：女人以爲她是男子，用盡了千方百計去追求她，而男人方面雖然十二分的鍾情於她，可是又不敢露顯自的表現出來，情節新奇，譯文流利自然。

女郎愛里沙 李劼人譯 七角五分

Edmond de Goncourt: La fille Elisa

本書係龔氏兄所作，分上下兩部：上部描寫法國公娼生活，淋漓盡致；下部描寫女監之惡制，抨擊不遺餘力。全本一氣呵成，章法不紊，筆調傷迫，老到，節節緊湊，實爲自然主義文學中所稀有。

迷途 劉大杰譯 八角

Tolstoy: Master and Man

本書共有三個中篇小說：第一篇是托爾斯泰的「迷途」，第二篇是顯卜林的「拓榴石的手釧」，第三篇是哥果兒的「五月之夜」。這三篇小說，都是代表各個作家的個性和風格的：有的是諷刺，有的是哀怨，有的是細膩，都是文字深刻而又動人。

自由 鍾憲民譯 八角

T. Dreiser: Free and Other Stories

本書包含四篇小說。特萊塞是現代美國最負盛名的寫實主義作家，美國大文豪安特孫說他是現代美國最忠實，最勇敢，最偉大的作家，是美國寫實派先驅。他以大膽無畏的精神，描寫社會的黑暗方面，同時又顯示着光明之路。

文明人 李劼人譯 一元二角

C. Farrère: Les Civilisés

本書作者採集偶然於諷刺，又最富於法蘭西之風格。內容以西貢爲背景，諷刺歐洲人在其殖民地越南自認爲文明人，實則大都縱情酒色，無所不爲，其卑鄙齷齪，行爲下賤，實出吾人意料之外。

戴茜米勒爾 林疑今譯 四角

H. James: Daisy Miller

本書記敍一個美國少女在瑞士，羅馬的悲慘，凄涼挑轉，不忍卒讀。作者描寫的細膩，結構的謹嚴，筆調的新鮮，風格的獨創，其價值遠勝過少年維特的煩惱，而譯筆流暢，尤爲近代譯述界中所少見。

紅字 張夢麟譯 一元二角

N. Hawthorne: The Scarlet Letter

本書取材，以十七世紀清教森嚴之紐英蘭爲背景，寫出一身居教化之牧師與一美麗之人妻相愛，因而備受當時社會之制裁。書中描寫女主人公之苦悶，與男主人公之苦悶，曲折離奇，有聲有色。

舅舅昂格爾 賀文林譯 一元

Istrati: Oncle Anghel

本書含三個有連續性的短篇，處處充滿齊貲門精神。著者以熱烈的同情，從貧民窟裏，賊盜窩裏，尋出現代進步的社會意識來。描寫技巧，非常深刻。

快樂的人們 周頌棣譯 五角五分

H. Sudermann等著

本書有短篇小說三篇：㈠鞔歌，描寫一個誠樸的沒有見過世面的少婦，對於愛的憧憬和啟示；㈡蒂亞，描寫靈肉衝突，批評人生的一篇浪漫作品；㈢快樂的人們，是一篇速寫回憶，一篇消傷的盛筵。

愛的霧圍 盛明若 王家棫譯 一元二角

Andre Maurois: Atmosphère of Love

本書上下兩卷，前卷寫一男子在婚前的淒豔纏綿的戀愛故事，後卷則寫未亡人之自白，述自初戀結婚直到死別爲止的一切經過。全書富於熱情的詩意。

史姑娘 毛秋白譯 四角

Ernst T. A. Hoffmann: Das Fräulein Von Scuderi

本書所述是法國路易十四世紀的時代，巴黎夜間頻頻發生殺人的案件。被害的人均係情場中的男主角，雖當代的大偵探家，也無力破案，後來洩漏秘密最機要的功人，並非大偵探家，而是路易王最寵愛的史姑娘。本書結構嚴密，情節離奇，心理描寫，尤爲貼切。

梅特林劇選集 蕭石君譯 一元

M. Maeterlinck: Théâtre de Maeterlinck

本書共四篇：㈠且達兒爾的死，係描寫一個思疑最深的女王，是世人所稱讚的象徵作品。㈡盲者，描寫一羣盲人指導的牧師，死後一羣盲人無所歸宿的憧憬。㈢阿格娜娘與綠莉柔特。㈣聖阿人和梅麗沙，是係描寫一樁三角戀愛的悲劇。

從清晨到夜半 梁鎮譯 四角五分

G. Kaiser: Von Morgens bis Mitternachts

全劇分兩部七幕。從清晨到夜半，短短的一段時間內，憶撒卻能運用朴素的線條，以最經濟的詞句，抓住全部人生；抓住了，又表現給我們看。這裏，我們也見憶撒怎樣寫成一個人的靈魂的展開，怎樣描繪現代都市的腐蝕生活，怎樣在嘲弄拜金主義。

季華斯及其指環 毛秋白譯 四角五分

Friedrich Hebbel: Gyges und sein Ring

作者從藝術良心，所著的劇本，無不傑作；尤以本篇，作者才藝已達到了圓滿的作品。本篇以美麗的詞句，把書中各個人物描寫得很顯明，至於心理描寫的精妙細緻，尤爲德國文壇中稀有的作品。

蘭姑娘的悲劇 饒孟侃譯 三角

John Masefield: The Tragedy of Nan

本書描寫一個少女，因爲情人是個卑鄙的懦夫，使她刺殺了他去自盡。所描寫的事實，不但深刻可感的了，同時還含有一種超越時間地域的普遍性。讀者看罷，便知道蘭姑娘不幸的遭遇，狄克的反覆無常，麥大娘的殘忍嫉妬，琴姆的狡猾欺詐，朱神父的勢利，以及和藹的罪惡，社會制度的矛盾。

(乙184)

中國銀行 交通銀行
▲代收貨款
▲免收匯費
郵票代洋 十足通用

中國新文學大系 魯迅編選 小說二集

業已出版

預約諸君 即日取書

本書第一冊已於五月十五日提前出版，第二冊已裝訂完竣，今日起發書，如蒙訂購。全書十部，定價二十元，已出二部，付款時即可取書。

上海北四川路 良友圖書公司印行

新小說 鄭君平主編

◀第一卷五期要目▶

小說——
翻譯—— 西西里亞的白檸檬 比朗德婁作 立波譯
創作—— 姆姆 辛爾
接見 鍾石韋
桃色帕 玉京女士
犧羊 柯靈
文明小史（研究） 寒峯
在寶珠上（遊記） 許欽文

論文 小說的將來……鄭伯奇

兩窗隨筆 寒峯
古城邊的汽笛聲（通信） 閻重樓
速寫 車中素描 柏影
舟中三部曲 蟣虹
閒話 幽默小品
農村漫畫兩幀 江楝良
作者・讀者・編者 郭沫若・陳子展・羅伽・編者附白

請注意！二卷一期 新小說七月革新號
——優待長期定戶——
凡自革新號起預定全年份者即贈
清末大小說家李伯元先生遺著
庚子國變彈詞

每冊大洋二角 預定全年連郵 國內二元二角 國外三元八角

上海北四川路良友圖書印刷公司

杭州城站 抱經堂書局 二十週紀念 大廉價一月

日期 自國曆七月一日起至八月三十日止外埠展期二十天
種類 新舊書籍印有書目函索請附郵票三分否則恕不答復
折扣 半日不折不扣廉價期內舊書八折新書九扣機會難得惠購務請從速
函購 外埠函購原班回件郵票十足通用惟來信須掛號以免中途遺失

家庭工業社添設郵購部 印贈郵購目錄

▲本社爲服務外埠顧客起見特闢郵購部用專員編印郵購目錄廣贈各界凡屬本社各種精美出品之功效式樣價格單純寄費均有詳細說明函索附郵一分即當寄奉

▲附白如蒙委託代辦別家出品可請將貨品樣子廠家地址詳細開明並將貨款隨信滙下即當竭誠服務不取手續費用惟以國貨爲限

上海南京路拋球場家庭工業社郵購部啟

新出 王石谷山水冊

玻璃版貢川紙精印十二頁裝訂一本 特價洋一元二角外埠寄費一角三分

上海寧波路浙江路口泗水坊二號 西泠印社書店

衛生署 全國經濟委員會衛生實驗處 第四屆公共衛生護士訓練班招考學員

一、宗旨：以訓練公共衛生護士協助推行衛生事業爲宗旨 二、名額：二十五名（男生祇限於各醫事衛生機關保送之學員） 三、資格：須正式護士學校畢業生 四、報名日期：廿四年七月一日至七月二十日止 五、考試科目：分健康檢查、筆試、口試三項（筆試分國文、護病學、藥學、個人衛生、生理解剖五門） 六、考試日期及地點：日期自七月二十二日至廿四日同時分在上海市衛生局、北平市衛生局、南京本署三處舉行（餘詳章程函索即寄） 南京黃埔路衛生署衛生教育組

江蘇省教育廳立案 鎮江私立崇實女子中學校招生

學級 高初中各年級 考期 第一次七月十二兩日 第二次九月五日 開學 九月九日 校址 鎮江風車山 附註 函索簡章附郵一分

金陵大學招生 大學部 農業專修科

院別 文學院（附設國文專修科）理學院（附設電機科工業化學科）及農學院 班次 一年級新生及二三年級轉學生 報名時期 第一次自即日起至七月五日止 第二次自七月十五日起至八月十六日止 考期 第一次七月十一日十二日 第二次八月廿一日廿二日 考試地點 第一次除南京本校外另於北平天津廣州福州武昌南昌杭州上海蘇州懷遠等處設代考處 第二次在南京本校不另設代考處 報名手續及考試科目 詳載「金陵大學招生通告」函索附郵票五分當即寄上該通告一冊及報名應填表格一套（轉學者須聲明轉學用） 化學研究所及國學特別研究班 招收研究生資格須大學畢業 入學手續與本校教務處接洽

農業專修科 甲，修業年限二年 乙，名額三十名 丙，試驗日期八月十三十四日 丁，試驗地點南京鼓樓五條巷陰陽營本科 另於北平濟南開封西安設代考處 戊，自即日起至八月六日止向本科報名函索招生學則須附郵票四分

教育局立案 私立三育初級中學校暨小學部招生

程度 除初中三年級不招生外其他各級有證明文件者均可投考（餘額無多投考須早） 時間 上午九時至下午四時 報名手續 繳四寸最近照片二張報名費一元（無論取否概不發還）報名時到校填明履歷表考時自備筆墨校中供給午膳 考期 七月七日 小學部 同日上午考試 函索章程附郵一分 校址 三板廠橋北恒通路西首 主席校董王一亭 校長黃涵之

慕爾堂女子暑期補習科招生

（科目）國文英文數學鋼琴（時間）七月三日至八月六日每星期一至六上午八時至十一時國英算每日授課鋼琴每星期二次（報名）七月一日二日上午 校址西藏路三一六號 A939

江蘇省立上海中學第八屆暑期學校招生

（宗旨）利用暑假時期補習主要學科（資格）預備投考高中一年級及初中各年級者（報名）六月二十日至七月九日在上海老西門新華銀行及滬閔路吳家巷本校（開學）七月十日（備註）簡章備索

上海市教育局備案 外國語及數學暑期學校招生 男生 女生

（一）科目 英法德日意俄六科附設數學 （二）編制 各科均設高初兩級 （三）開學 七月八日 （四）校址 卡德路六十一號美華女子中學 章程函索即寄

國立中央大學機械特別研究班招生

（一）名額 三十名 （二）投考資格 國立或立案私立大學工學院或獨立工學院畢業年齡在二十八歲以下 （三）報名考試日期 報名七月一日至五日在南京本校 七月六日檢查體格 七月八日至十日入學試驗 七月十七日揭曉 （四）試驗課目 （甲）黨義，國文，英文，數學（包括微積分及微分方程）（乙）機動學及機械設計原理或結構學（以上二門任擇其一）熱力學工程應用力學工程材料（丙・口試） （五）費用及津貼 在研究期內每名每年給予津貼三百六十元所有學宿講義制服等費由各生照繳 （六）修業期限爲一年半分爲四學期（函索招生簡章附郵票一分空函不覆）

交通大學暑期學校招生

金工實習 工廠實習 幾何 會計學 統計學 理財數學 經濟學 世界歷史 經濟統計制度 實用商業學 白銀問題 簿記 國際商業政策 經濟學大意 貨幣及銀行學 打字 鐵道運輸

（學額）本校及外界員生四百名（學科）「大學部」國文 英文 商業英文 世界近代史 物理 新理 化學 化學史 工業化學 工業分析 化學試驗 物理及化學試驗 微積分 解析 物理試驗 力學 化學 測量學 代數 三角 教材討論 代數教材討論 幾何教材討論 材料試驗 「高中部」國文 英文 物理 化學 代數 幾何 三角 平面 （學曆）自七月四日起至八月三十一日止（報名）七月四日至六日止（納費）「甲」註冊費 本校學生一科者十五元二科者二十元三科以上者二十五元 外界員生一科者二十元二科者二十五元三科以上者三十元（現任中等學校教員半價）「乙」實習費 有試驗科目者另納 存儲費五元 如有賠償情事即於存儲費內扣除 「丙」宿費 本校學生四元外界員生八元（膳食自理）「丁」游泳費二元（不參加者免收）「戊」代收洗衣費二元（附告）函索簡章須附郵票二分 （校址）上海徐家滙 A808

九裕堂書畫扇面展覽會

▲地址 英租界二馬路三百二十六號大慶里商場下面馬較和暢莊隔壁 ▲日期 六月廿九日起展覽一月 ▲時間 上午九時至下午六時 ▲本號歷年主辦之書畫扇面展覽會迴溯以往已十二居矣過去出品及每次成績無不精微入妙盛極一時今年第十三屆較之以上各屆收羅益廣豐富出品尤加神妙凡國內名書畫家皆有作品加入共五百餘件輪流陳列敬請參觀並備有國內名書畫家潤單以備定件 ▲外埠通信請向上海南市豆市街中九裕堂扇莊總號接洽

主辦人陳夢平啟

銷行最廣之通俗科學半月刊

科學畫報

特價三月

為定戶節省現金一元二角

為 中國科學社成立二十週年 兒童年開幕 本報第三卷開始 紀念

敬啟者，本報自發行以來，承海內外讀者愛護，銷數與日俱進，良深感慰。本年十月欣逢中國科學社成立二十週年，八月又為我國兒童年開幕，亦為本報第三卷開始之期；值此三重紀念，本報除刷新內容，精益求精，以期達到普及科學之本旨外，爰訂優待辦法，減價三月，藉副讀者諸君之雅意，並誌紀念。倘承惠訂，曷勝歡迎。

特價：即日起至本年十月底止

預定價：第三卷全年二十四期特價洋三元六角。半年十二冊特價洋二元。連訂第三卷第四卷四十八期特價六元八角。另售每冊仍收洋二角。

合訂本：第一卷六元．第二卷特價四元八角。來報代訂每本收洋一元二角，定戶委訂特價六角。

郵費：(一)本報國內不計，香港澳門每冊加四分，國外每冊加八分。(二)合訂本掛號寄費國內每本四角，國外每本二元五角。

第二卷第二十三期七月一日出版

發行者 上海福煦路六四九號 中國科學公司敬啓

時評

無線電廣播改善問題

都

年來上海無綫電廣播事業之發達。殆非一般人始料所能及。民營電臺之追蹤設立。機件材料之大量輸入。在在有以徵市民對此新興事業需要之殷繁。吾人試一涉足街頭。到處可聞嘈切盈耳之音。而在通常住宅中。亦幾於「絃歌」之聲不絕。際此百業均告衰落之日。而廣播一項。獨具蓬勃之象。揆此衡彼。寧非甚異。吾人於此有必須注意者。廣播事業對於市民。既有如此良好之因緣。在其密邇接觸之下。所給予之影響。自亦非復淺尠。果不加以合理之管制與調節。則流弊所暨。要有難以使人釋然者。今且就檢討所得。一抒吾人之意見。

廣播電臺之功用。原在傳布消息於公衆。商家藉作宣傳。不惜致以重酬。一般經營電臺事業者。視為利藪所在。僉謀杯羹之分。於是西鳴東應。漫無限制。以有今日嘈雜不堪之現象。據調查上海一埠私立電臺無慮三數十家。而一日二十四小時中。收音時間竟達十八小時以上。在此錯綜糾結之局面下。非唯收音方面難期清晰。即論廣告收效。亦屬甚微。電力與金錢。實均有浪擲之虞。而消耗市民寶貴之時間。尤屬社會一筆重大之損失。以上海三百萬人口而論。每日十八小時計算。假定平均每小時有千分之一市民消磨時間於收音。則其總和寧不可驚。救濟之道。唯望主管當局以合理之手腕。為統籌之處理。對電臺之設立與播音之時間。均宜予以相當之限制。庶幾無謂之消耗可以減免。實際之效用漸入正軌。

其次關於播音節目之審別。亦有值得討論之處。今日各電臺所播送之娛樂節目。大都偏於低級趣味。殊乏涵義可尋。此在電臺方面。為迎合大衆心理計。原亦無足深怪。惟念此中關聯之大。影響之深切。誠不宜專為牟利着想。而忽視所造之因果。地方教育當局。似亦應予以相當之指導與協助。於各項節目之內涵性質。允宜多方設法。使之提高。其為低級社會所表歡迎之說書等類。正不妨授以必要之訓練。藉為常識之灌輸。至若鄙俚油滑之對白。迴腸盪氣之歌唱。足以誘發青年頹廢之觀念。遺留惡劣之印象者。自應切實加以取締。而別選高尚優美之音樂。以代之。音樂足以移易人情。任何人所不能否認。要在抉擇得宜。方靳趨向無誤。鄭衛之樂。柔濮之音。在我國歷史上早已視同戾氣。以其挾有蠱惑之成分。易於蕩佚人志也。今我國人當萎靡之餘。生思振作之不暇。詎能復以狄成濫之音。驅青年入消沉之途耶。

美海軍部 添造軍用飛機

計六十架機構守秘

〔華盛頓〕海軍部頃已簽訂合同、訂造偵察飛機六十架、出價共八•五〇〇•〇〇〇元、此項飛機、係屬最新式、其機件之精良、舉世無匹、其機構則嚴守秘密、一般人因以「神秘飛機」稱之、外間所知者、僅機翼長三十一公尺半、機身長十九公尺、高五公尺一八、能載五人、並易改為轟炸機、以視去年一月由舊金山結隊飛往夏威夷島檀香山港之轟炸機、其速度尤高、(兩地距離三千五百公里、以二十四小時計之、平均速率每小時為一四六公里、)按海軍最近在太平洋舉行大操時、偵察機曾擔任重要任務、海軍當局現極加以重視、(二十九日哈瓦斯電)

意又一新潛艇下水

◉意大利賴斯貝齊亞軍港 意國新造潛水艇「約瑟芬齊」號、頃已完工、并在此間行下水禮、軍港司令貝諾蒂提督及參議院副議長等多數要人、均來參觀、(二十九日哈瓦斯電)

兩偵察艦黑夜互撞

◉意大利遂朗脫港 停港此間各軍艦、今晚在黑暗中舉行操演、有斥候艦兩艘「齊諾」及「瑪羅賽羅」號互撞、共船首均受損害、共死六人傷七人、兩艦頃已駛回港中修理、(二十九日哈瓦斯電)

包爾溫表示 英外交政策不變

重申尊重洛迦諾約義務 英德協定無損意法利益 視為趨向軍縮切實步驟

〔倫敦〕今日里資地方舉行擁護舉國一致的政府運動時、首相包爾溫蒞場向來演說、謂國聯公約實為英國政策之大錨、今無庸重行聲明吾人履行洛迦諾條約下一切義務之志願、英國擬沉毅循歐洲與其他各處之和平與和諧之途徑前進、二月三日英法共同宣言書中所列各問題、仍為吾人之程序、英德海軍協定毫不背離斯特萊薩會議所決定英法意三國之誠心合作、該協定實為趨向國際軍備限制之實際的進步、並不損害法意兩國之利益、渠信此塲為大戰後第一次趨向軍縮之眞正有實效的運動、包氏繼乃述及政府所改造英國步驟之效果、謂失業實為國家最惡劣之仇敵、但在本年首五個月中、政府已將全國輸出貿易較兩年前增高二千七百萬鎊、許多實業僱用之工人均見增加、鋼業亦在其內、渠料數年之內英國鋼業將為世界鋼業之冠云、(二十九日路透電)

對東非問題 英國一籌莫展

瓜分弱小非意國之所願 措置失當徒促國聯崩潰

〔倫敦〕英國今日當前之問題、為如不默然贊成意國對阿作戰、即將承認國聯之崩毀、故此間官塲對於時局非常悲觀、而一般人咸預料如英國擁護國聯、或將封鎖蘇彝士運河、以使意國不得不繞道好望角、輸送軍實以抵東菲、據此間可靠消息、列強殊願瓜分阿國、以一部分作為意國之保護國、或以阿國分成若干勢力範圍、惟意國則不願接受任何和平解決之條件、目前英國方面仍反對一切武力行動、而贊成擁護國聯之權力云、(三十日國民電)

意大利壓迫太甚 阿國不辭一戰

一月內可動員八九十萬 人民善戰素有猛獅之喻

〔巴黎〕本社駐阿比西尼亞京城特派訪員、頃謁見阿國皇帝親姪陸軍部長嘉魯古埃泰、陸長當發表談話云、阿國現有陸軍三十五萬人、並可於十五至三十日之內動員至八九十萬人、而不感覺何項困難、吾國陸軍勇敢善戰、由來已久、可以猛獅喻之、一旦有事、自必奮勇殺敵、矧又受過戰術訓練、置有新式武器、最後雖餘一人一槍、亦必堅持到底、阿國皇帝對於意國謀排斥阿國於國聯會之外一層、表示抗議、並謂阿國革新舉動、每為意大利國所妨害、例如阻使阿國不獲聘用外國專門顧問或借貸外債、均肴以阻礙阿國建設計畫云、(三十日哈瓦斯電)

軍火運阿困難

◉阿比西尼亞京城 阿比西尼亞政府今日決定對於比國政府禁止由比運此業已付款之軍火一船、加以抗議、按同等之困難、已在捷克•丹麥•及法蘭西三國發見、故此間官塲、對於歐洲國家此種態度之批評、非常痛恨、因此等國家、雖表示阿國與意大利之爭端、自有理由、而同時竟准許意國運送軍火至東菲云、(三十日國民電)

〔倫敦〕阿比西尼亞國皇昨向星期泰晤士報訪員發表談話云、「意大利係一工業國、現方日夜工作製造新式武器、以供軍隊之用、此在阿國其人民以畜牧耕種為生、缺乏富源、未能製造軍器、不得不向外國購買槍砲、用以替代大刀長矛、但自最近數星期以來、已不能向捷克•丹麥法比等國購買軍器彈藥、有時物價雖已付濟、而所購軍火、仍在海港拘留、無法運出、其結論則謂「英國人素以光明見稱、溯自意阿爭端發生以來、阿國對於國聯會會員國義務、有何未盡之處、能有所指出否、意阿戰事如果爆發、試問阿國曾有挑釁之舉動否、阿國理直氣壯、各文明國雖不能制止戰禍、至少亦不當妨害阿國使之無從購置自衛工具」云云、(二十九日哈瓦斯電)

瑞商獲築路權

◉阿京 瑞士某商號已獲得自阿京展至蘇通丹卡之築路權、該項工程亦已開始云、(三十日國民電)

意軍續開東菲

〔羅馬〕「劉那度文西」號今日離那波耳開赴東菲意屬伊里脫利、內載兵士九百餘人、隨帶大批軍實、另一船「鄂」亦於今日開出、計載兵士一千四百人、除此而外、那泊爾港中尚有船八艘、定下星期初候裝軍隊軍實前往東菲意屬殖民地、(三十日國民電)

七八兩月 意軍舉行大操

陸空演習聯絡戰術 國王首相親臨檢閱

〔羅馬〕政府頃決定在七八兩月之中舉行陸軍大操、參加七月大操之兵額、預計有五十萬名之多、參加八月大操者則為十九師之衆、此項大操具有「特別性質」、將由國王率同首相墨索里尼加以檢閱、一如上年所為、其著重之點、在令多數將官參加大操、演習攻勢、陸空兩軍演習聯絡、試驗新式武器、至於駐守邊境軍隊、其員額業已充實、當作攻守兩項演習、(二十九日哈瓦斯電)

英報見解不一

三國陣綫瀕於破裂 艾登東游結果

〔倫敦〕此間報紙對於艾登巴黎羅馬之行、見解殊為不一、每日電聞於社論中聲稱、艾登對於內閣殊無令人滿意之報告、英法意三國在斯特拉薩會議中之聯合陣綫、雖未全然破裂、然亦未獲得全然之恢復、法意兩國對於英政府給予英德海軍協調之解釋、頗不滿意、英法兩國之堅決要求、即在英國對德不容單獨行動、而非互相通知解釋之表面儀式也、晨郵報對於英政府事前不能與法意商權、擅與德國作海軍上之協調、自壞斯特拉薩會議之陣綫、大事抨擊、指為舉棋不定、自相矛盾之政策、即艾登事後之解釋、仍未能恢復三國間之互信、故三國合作前途若何、此後似少把握矣、(二十九日國民電)

德國社黨兩大集會 戈培爾之演說

對內全力肅清政敵 對外恢復國家主權 保障和平端賴武力

〔柏林〕柏林今日有兩處集會慶祝濟黨運動週年紀念、一在體育會舉行、與會者一萬八千人、皆國社黨運動之健戰者、手執族幟、口唱黨歌、宣傳部長戈培爾博士亦出席演詞、將畢時、迴面以向外報代表曰、外國報紙其勿多詫異、可聯吾人處於困難中、君等其照管自己云、戈氏後赴飛行塲、其地集有國社黨十五萬人、希特勒之黑衫隊褐衫隊亦在其列、戈氏演說中謂英國之與德國締結海軍協定一舉、已證明德國復為一主權國、又曰、吾人不欲威脅他人、亦不願他人威脅吾儕、陸軍與國社黨將担保國內外之和平、希特勒不特恒處於正道、且於恰當時間予德國勞工以麵包云、戈氏又斥德國復入國聯之見解為一種幻想、(二十九日路透電)

〔柏林〕柏林區國社黨本日午後在體育宮舉行宣傳運動、參加人數約有萬五千名、勞工陣綫團領袖李樂伯•柏林區黨軍衛隊隊長維高夫•先後發表演說、宣傳部長戈培爾繼起致辭、用以答復各項批評、並說明國社黨政綱業已實行各點、其言曰、「吾人業已統一內政、減少失業人數、由八百萬名減而為二百萬名、並在外交方面恢復國家主權、吾人原欲改善人民生活、但在外交緊急關頭、不能不有先後緩急之分、例如建設陸軍以保衛國家、即屬推行實用國社主義」云、午後六時國社黨所屬各團體團員十二萬名、在「譚波羅浮」航空場舉行盛大集會、場中滿懸卐字旗、戈培爾又復發表演說、提及外交問題、謂「吾人退出國聯會之故、端因他國不以平等權利給予德國、此種平等權利、吾人現已獲得、英國亦加以承認、此可於英德海軍協定見之、世界各國無不崇尚力量、吾國頃已恢復原有力量、任何國若受外方攻擊之威脅、其國內興革事宜、即無從着手、吾人不向他國挑釁、但亦不願他國向吾挑釁」、戈氏繼談及內政、謂國社黨征服柏林之舉、實乃「政治奇蹟」、其言曰、「吾人自國際主義國際猶太主義之手〔奪回首善之區、實已成立大業、僱主銀權國社主義頗加以保護、工人生活國社主義亦當加以改善」云云(廿九日哈瓦斯電)

〔柏林〕戈培爾今日於此間譚波羅浮飛機場向十餘萬國社黨攻擊國社黨之敵人、戈氏先敍國社黨運動鬥爭之經過、繼對一般官僚施行攻擊、聲稱彼等不能代表國家發言、彼等僅能遵循我人所定之政策行事、稍有差池即可隨時撤職、戈氏繼對猶太人攻擊、略謂國際猶太人現又圖伸展其勢力於柏林、而此間之知識階級亦後為之左袒、然吾人敢於聲稱、即猶太人若仗外力後圖為患德國、吾人決不容許也、戈氏又對國際主義性質之政團攻擊、認為此種政團之存在、足以危及國社黨之生命、吾人苟有所見、不能視若無睹、故意縱容、言及經濟狀況、戈氏謂德國工資迄今無甚變化、惟物價之穩定極為需要、並謂政府現正圖提高工人生活水準、惟尚須考慮全國一致提高之問題、至此戈氏竭力抨擊天主教徒之行動、並警告其速與國社黨運動一致、否則政府將使之就範也、戈氏繼謂惟有兵士之武器及吾勞工隊鋤刀、始為國家復興之徵象、並謂於今絕無和平之世界中、欲求和平之生存、此乃絕不可能之事、世界所尊重之國家、乃一有力之國家、英德海約之得以告成、其原因即在於此、故欲求德國之復興工作暢行無阻、則同時必須以德國之武力保護之、此非欲威脅他人、乃欲不為他人脅逼耳、(二十九日國民電)

柏林排猶宣傳

〔柏林〕此間多數廠肆門前、均貼有排猶宣傳文字、其詞曰、「同胞乎、汝知猶太人勸迫汝兒女、引誘汝妻子姊妹及未婚妻、謀殺汝父母、偷竊汝財帛、侮辱汝名譽、毀壞汝文化、蒐害汝種族、欺侮汝驅汝、以牲畜待汝乎、汝亦知猶太醫師以迂緩手段、置汝於死地、猶太律師不能保障汝之權利、猶太商店售汝以腐壞之商品、猶太肉店污穢甚於馬廐乎、凡與猶太人通婚姻者、吾人要求處以拘禁、并沒收其財產、放逐於德國境外、有敢再犯者并要求處以死刑、此種結合所產生之子孫、當消滅其生殖機能、毋使貽毒於社會、彼猶太人以詭詐為生、遇眞理則死云云、(廿九日哈瓦斯電)

昨日續降暴雨 日本大水災情奇重

堤防潰決濁流汎濫 久留米市秩序混亂 災黎數十萬待救濟

〔東京〕據今晨東京中央氣象觀測台發表、九州•中國•近畿•北陸•四國及東海道一帶、自昨夜以來或續降雨或新降大雨、各地均須警戒云、(三十日華聯電)

◉久留米 自二十七夜以來、大雨仍未稍住、久留米市內之神代橋因河流汎濫、至三十日拂曉業被大水冲去、同時附近之堤防決潰十餘丈、因此市內各處均瀕於危險、官廳即令市民避難、於是一般民衆携其財物、狼狽逃避於地勢較高之廟宇學校等處、市內警鐘齊鳴、情形慘慘已極、筑後川下游一帶水勢更甚、三池三瀦兩郡及其他該河沿岸之民房約六萬戶、均被水淹、災黎達三十萬人、下游交通完全斷絕、香月第十師團長承認該市府之要求、頒布緊急命令、着所屬各部隊開始總動員軍隊與該市公益團體協力設立災民避難所八處於市內、以資收容整理、藉力警戒、頗呈非常混雜之狀態、(三十日日聯電)

◉久留米 弓削山川兩村附近之堤防、業被大水冲破、因此山川村一帶之居民一百餘人、均困在水城之中、求救甚殷、筑後川之分流大刀洗川、其堤防亦決潰約三百餘丈、濁流汎濫、附近民房現亦瀕於危殆、(三十日日聯電)

◉大阪 大阪市內外各河流、自二十九夜至三十日拂曉一齊開始退水渡過恐怖殘宵之大阪市民、於是愁眉為之一展、但於三十日午前七時頃、忽又有傾盆暴雨來襲、連降逾兩小時、令人極感不安、幸於當日午前十時半雨勢漸止、然已吃驚匪淺矣、(三十日日聯電)

西京 潰堤四十六處、破堤一處、埋沒與流失道路二十一處、破壞道路三十一處、流失橋樑八十處、死者九人、傷者六人、

兵庫 潰堤二十八處、流失橋梁三十一處、死者十一人、傷者四十八人、完全冲壞之屋宇十四戶、流失屋宇十二戶、浸水屋宇九千六百三十戶、

岐阜 溺斃者九人、不知下落者一人、破壞流失之屋宇二十九戶、流失橋梁七十五處、流失埋沒之田地二千餘畝、

滋賀 溺斃者二人、不知下落者一人、倒壞房屋三戶、半壞房屋三戶、流失房屋三戶、埋沒田地六百九十一畝、浸水房屋二百三十戶、流失橋梁二十七處、

福岡 溺斃者二十七人、傷者四十九人、不知下落者二人、倒壞房屋七十九戶、半壞房屋一百大十一戶、流失房屋二十九戶、浸水房屋四萬一千九百戶、禾田浸水二七•七〇〇町步、煤礦沿沒九處、損害總數約五百餘萬元、(三十日日聯電)

大阪 據府警察部昨晚十時調查被害如下、堤防決潰三十四、橋梁流失一四、死者四、負傷者一、家屋全壞一、半壞一〇、流失二三、蓆上浸水四二七七、蓆下浸水七四九〇七、至午後九時各河川開始減水、始解除水防警戒、(三十日電通電)

神戶 至昨晚十時止、神戶被害狀況如下、堤防決潰二十八、橋梁流失三一、死者一一、負傷者四八、全壞家屋十四、流失一二、蓆上浸水三八一八、蓆下浸水五八〇一、(三十日電通電)

各地損害調查

〔東京〕據內務省警保局發表、三十日正午止、京都•大阪•兵庫•福岡•廣島•岡山•滋賀•熊本•岐阜•富山•愛知•佐賀•山口等十三府縣之水災狀況如下、死亡七二名、傷者大八名、失踪二二名、共計一五二名、房屋漂失二四〇戶、全毀八六二戶、半毀二七二戶、階上浸水二四•八五六戶、階下浸水一四四•一一五戶、橋樑漂失四二四架、破損八三架、堤防倒潰三七三處、破損一五處、道路毀壞一一八二處、破壞六一處、農田浸水三一•五七一町步、路軌破壞一三處、損失最重者為福岡縣與京都府、其次為大阪府岐阜縣等、自各府縣救助機關出發救濟後、分給糧食臥具、設災民止宿所及分發醫藥等、應急救護進行迅速、故人心亦已安定、(三十日電通電)

〔東京〕此次襲至日本西部一帶之豪雨、各處受害者不少、茲將其主要情形錄於左、(三十日午前零時以迄現在)

復興需款孔鉅

◉京都 京都市此次大水為災、其直接負担之損失亦達一千二百萬元之鉅款、市當局再加以民間之損失將達數千萬元、市當局為謀復興計、現已竭全力而開始活動、根據廿九日午後市參事會所決定之情形、淺山市長已獲有百萬元責任付款之權限、二十日雖係星期、而市政廳與各區官廳實行總動員、忙於辦理復興事務、共當前之應急辦法、首先盡力救濟十萬災民、一方面清掃四萬浸水之民房、均派工人三百名業已總動員、尚有不足、故復行臨時招募人夫開始大活動矣、至於幹綫道路及冲失之橋樑、現暫架設臨時橋樑、至少亦須可通汽車、其他均一致實施修補工作、關係各方面對於復興工作、狂奔努力極形忙碌、(三十日日聯電)

◉京都 市都市之水災所需復興費就其

▲下接十二版▼

莫干山
莱根香飯店
莫干山莫干山路拾號
適於小住・宜於避暑
地點清雅 空氣流暢 浴缸水廁 設備舒適 中西飲食 精美清潔 房金低廉 服務週到
電話九號

中國旅行社西京招待所招商承包食堂
中國旅行社在陝西省西安新造西京招待所（即旅館）規模宏大、將於本年九月初開幕、所有食堂事宜、願招商承包辦理、如有相當經驗並具有殷實保證者、希於每日上午至上海四川路四百二十號中國旅行社總務科接洽可也

痰敵
免除痰咳 唯服痰敵（片）
分片露兩種
（露）每瓶一元半
大瓶二元 小瓶一元
四馬路中西大藥房

土木關係約五百五十萬、電力關係約四十萬、上水管關係約三萬元、下水管關係約二萬五千元、其他四萬五千元、當需費約六百萬元云、（三十日日聯電）

工業所受影響

◉大阪 因前晚大雨、京阪地方水災甚重、不得不停工之各種工廠、其損害及復舊費將達莫大之鉅額、因浸水而停工之重要工廠、為大日本紡山崎工廠・高槻人造絲工廠・鐘紡京都支店工廠・重工業方面則為鑄物鋼鐵大阪鐵工廠・西島製作所・藤永田製船所・名村造船所等、又京都之八條九條伏見各區天崎西島地神戶地方之重工業公司、其機器製品之被害亦甚大、（三十日電通電）

朝鮮西南部大風雨
漁船六十艘漂失

〔東京〕昨日朝鮮西南部之海外、有大風雨、漁船六十艘不及避入港內、均告失蹤、所載船員二百五十人、恐少生望、（三十日路透電）

藉研究學術為名 日人發掘東陵

〔東京〕興安嶺山中遼朝聖祖皇帝之墓、即東陵、曾於數年前被湯玉麟軍掘掠以來、放置未顧、此次由日滿文化協會與外務省文化事業部投以多額費用、擬將東陵中之壁畫及其他貴重資料撮影、公諸於世、其撮影隊一行、由文化事業部之竹島工學士以次及專門家數人訂於七月十日前後由東京出發、並隨帶汽油發動機數座照相機發掘機等等、携至瀋陽、再請滿人專家參加共同、由軍隊保護之下、行使學術工作、為期約兩月、實行探採、此事已為學術界非常重視而期待者也、（三十日日聯電）

西班牙不靖
恐怖主義者大肆活動 加泰隆尼省宣布戒嚴

◉巴塞洛那 此間日前發生恐怖行為、政府乃在加泰隆尼全省宣布戒嚴、陸軍部長盧卜爾斯頃偕內務部長由京城來此、與省長及駐軍司令舉行會議、磋商戒嚴令實行辦法、散會後盧氏向報界發表宣言、謂「政府決定宣布戒嚴、係因最近社會性質之罪案趨於尖銳化之故、其動機並非為防止亂事、或反叛行為、此種罪案雖極普通、但犯者愈多、而恐怖主義黨徒、愈不畏法、亦日益加强、務須以最大之毅力最嚴厲之辦法、加以懲治、總之巴塞洛那城務必維持和平、任何代價均非所惜」云云、（廿九日哈瓦斯電）

美煤礦業 今日開始罷工
牽涉四十五萬工人

〔華盛頓〕美國重要工業之一之煤礦工人四十五萬人、已定下月一日起開始罷工、煤礦工會主席路維士於討論新工資與工時以代替本月期滿合同之談判決裂後、今日諭令所有烟煤礦工悉自星期一日午夜起開起罷工、煤礦工會允於罷工時供給維持礦務之必要工人、已由礦主接受、按礦工原擬本月十七日開始罷工、但因羅總統臨時出而斡旋、遂不果行、勞資雙方代表旋於六月二十四日復開會討論、但仍相持不下、故煤礦工會乃下令罷工、以求實施「美國新政所定之標準」、（二十九日路透電）

法政府 限制日貨進口

〔巴黎〕自七月一日起至九月三十日止、政府新訂日本貨物進口限額如下、綿蔴織機每打重不及一公斤者、以一千九百八十二打為限、非絲織品之男子製就服裝禁止輸入、電燈泡重不及五公分者以二百公斤為限、重在五公分至十五公分之間者禁止輸入、重在十五公分以上者以八百五十公斤為限（三十日哈瓦斯電）

京市 萬國儲蓄分會停辦

〔南京〕新刑法已定一日施行、照該法規定、有獎儲蓄在觸犯刑章之列、本京萬國儲蓄會中山路及下關兩分會、向係中國人代理、業定一日起停辦、以前存戶抵押尚未付欵者、仍由該分會設法辦理結束、嗣後京中儲戶如有抵押存欵、在該分會停辦後、僅能向上海總會接洽、（三十日專電）

宣城僑樂村 墾民與土人衝突

〔南京〕宣城僑樂村本月十五日開幕、有僑八十餘人、從事畜牧墾殖、前日忽有當地人數十名、與墾民爭奪墾地、發生嚴重衝突、結果墾民四人身受重傷、全體墾民電向僑委會報告、請派員徹查、僑會正研究應付辦法、（三十日專電）

新印花稅法改正兩條

〔南京〕新印花稅法、立法院通過、國府公布一日起施行、立法院復於二十九日呈請國府更正兩條、㊀該法第十八條稅率表第十七欵、免稅欄內應列入「每件金額未滿十元者免貼」十一字、㊁第三十四條稅率欄內、承租執照每照貼印花五角、應改為「每照貼印花二角」、（三十日專電）

西藏土貨運輸辦法 總稅務司已呈復財部

〔南京〕內地與西藏土貨運輸一案、前經財部飭屬核議、總稅務司擬具土貨由中國通商各口運往西藏、及由藏運至中國通商各口辦法兩項、並擬定專司運輸之駐藏專員地位權限及機關名稱、擬派專員姓名、一併呈復財部、俟財部核准、即會同蒙委會照案辦理、（三十日專電）

政院令各省市防旱

〔南京〕行政院令各省市、注意防旱防蝗工作、並預籌救濟辦法、（三十日專電）

〔西安〕陝南亢旱、糧價日漲、（三十日中央社電）

法官考試昨繼續舉行

〔南京〕司法官臨時考試、三十日繼續舉行、晨試商事法規、午試選試科目、正試舉行完竣、候試卷閱竣發榜後、再定期面試、（三十日中央社電）

中華自然科學社年會

〔南京〕中華自然科學社年會、三十日仍在中央農業實驗所舉行、上午討論議案後、由監選員報告本屆當選理事九人、大會推舉杜長明為社長、午京社友公宴、下午開分組討論會、會畢參觀中央農業試驗所、定一日赴中央研究院天文台等處參觀、（三十日中央社電）

蔣致宇呈請辭職

〔南京〕行政院駐藏辦事處長蔣致宇、以辦事棘手、電京呈請辭職、懇另派賢能接替、（三十日專電）

德奧同學會 昨歡宴程天放

〔南京〕三十晚德奧瑞同學會歡迎新任駐德大使程天放、到朱家驊黃慕松及總顧問福更好烏斯、德參贊勞德士等八九十人、程演說極熱摯、（三十日專電）

農村影片免稅運意

〔南京〕中國教育電影協會擬將我國農村影片運往羅馬、參加國際農村影片競賽、呈請教部轉咨財部發給免稅護照、財部將予照辦、（三十日中央社電）

川善後公債今日發行

〔南京〕二十四年川善後公債條例、經立法院通過後、國府三十日晨明令公布、七月一日决正式發行、此項債額七千萬元、已由川省派員先期向銀行界接洽、大致可望承銷、（三十日中央社電）

〔南京〕中央為明瞭川省財政情形、曾令前任財政特派員謝霖調查、頃謝呈復、川省各軍素分防區、政令不一、收支無稽核、劉湘就職後、關於二十一軍債務、可查考者計發行鈔票額達三千三百餘萬元、債務方面達七千五百餘萬元、田賦及其他稅收尚未計算、川省府二十三年度預算約不敷一千四百餘萬元、二十四年度約不敷一千七百餘萬、中央雖指准該省發行公債七千萬元、但不敷甚鉅、至其他各軍財政虧欠甚多、人民負擔更鉅、（三十日專電）

川省不允廢止捲菸稅

〔南京〕前商人運往川省之已納統稅捲菸、該省又重征地方捐稅、現因川省已趨統一、財部特派員因咨請該省府、將是項捐稅廢止、該省府以減少收入甚鉅、且又無法抵補、不肯遽裁、財部特派員已呈中央請示、（三十日中央社電）

財部計劃田賦統計

〔南京〕財部以全國田賦額、缺乏正式統計、擬自二十四年度起、將各項田賦加以統計、俾易整理、（三十日專電）

青蒙巡迴醫院 衛生署呈復不須再設

〔南京〕青海各蒙旗呈請籌辦青海蒙地小規模巡迴醫院、經行政院令衛生署核復、該署以中央衛生實驗處已在西北辦有巡迴醫隊、深入青海各地、巡迴醫院無再籌設必要、已呈復轉飭查照、（三十日專電）

鄭州將築 平漢隴海聯合車站

〔南京〕平漢路擬具七年整理計劃、擬定與隴海路局在鄭州建築聯合車站、並新式貨站、及調車場、添購新車、抽換鋼軌等、業經鐵部審核完竣、定二十四年度起、按照實施、（三十日專電）

鐵部改善鮮蛋運輸

〔南京〕鐵道部以鮮蛋為吾國輸出之一種、在各路運輸時生損失、准蛋商要求、改善三點、通飭各路照辦、㊀鮮蛋裝車搬運時、須加慎重、開啟車窗、流通空氣、以防變壞、㊁調車時勿使碰撞、並須標示（蛋車及調車注意）等字樣、㊂運蛋車隨提隨卸、不得與其他貨物任其延擱、（三十日專電）

川松奉等縣 組輕稅官鹽勸銷處

〔南京〕松奉金浦等縣、組織輕稅官鹽勸銷處、將意見呈報政院、並請轉飭鹽務署、准予明令俾早開辦、院交財部查核、（三十日中央社電）

日大使署 決恢復駐鄭領事

〔北平〕日本大使館決恢復駐鄭領事館、已任命佐木為領事官、（三十日專電）

津電局長晉京謁交朱

〔天津〕津電報局長王若僖、為電報業務、三十日搭航鄭機南下晉京謁交長朱家驊、津局頃對關外通報業務、並不發達、惟拍發遼吉長電報、亦可直接發往、不借重哈無綫電臺轉遞、（三十日專電）

江亢虎抵綏遊歷

◉歸化 江亢虎等三十日由大同來綏遊歷、並考察文化教育、傅作義晚六時為江洗塵、（三十日中央社電）

魯省新預算編製完竣

〔濟南〕財廳長王向榮談、廿四年度省預算已編製竣事、即呈國府鑒核、預算收支尚能適合、本省金融因與滬交易少、未受波及、殊覺幸事、（三十日中央社電）

沈鴻烈到濟晤韓

〔濟南〕青市長沈鴻烈、今偕葛光庭來濟晤韓、致謝勞山劃歸青島、並商建設計劃、晚返青、（三十日專電）

〔濟南〕三十日晨沈鴻烈葛光庭由青來濟、致謝省當局辦理青島即墨劃界完竣、並邀各要人赴青參觀鐵展、定三十日晚回青、（三十日中央社電）

興修孔廟在計議中

〔濟南〕省府駐京辦公處電告、中央歡迎各聖裔入京、無論何時均可、今梁思成仍未到、鍾靈秀湯文聰與省方研究修孔廟工程計劃、俟一日梁來說明、即估價編概算、二日可提省府常會討論、（三十日專電）

李樹春到朝城視察

〔濟南〕民廳長李樹春、今由陽穀抵朝城視察、勸民安生業、勿受大名紅槍會匪煽惑、（三十日專電）

馬寅初王正廷抵青

〔青島〕馬寅初暨王正廷夫婦、三十日下午五時半乘海亨輪由滬抵青、馬係應市府聘任暑期經濟學講習會講演、王係參加世運暑期訓練會事宜（三十日專電）

滬西人青年會 會員在青舉行夏令營

〔青島〕滬西人青年會一行四十餘人、同來青實行夏令營、（三十日專電）

汴地院書記官 陳子和販毒開缺

〔開封〕地法院書記官陳子和販毒案、轉綏署後、首席檢察官潘鄒呈開陳缺、行政部照准、並記潘過申斥、高法院首席檢察官傅廷楨派吳某到汴密查、初陳一人承當、近供出檢察官李連瑛係換丸舞弊主犯、李已潛逃、過去保李無嫌者大恐、（三十日專電）

陝籌設無綫電臺

〔西安〕陝省渭北各縣環境電話已架設完竣、軍政人民均稱便利、（三十日中央社電）

〔西安〕陝省籌設無綫電台十處、材料已運到、陝南各台下月起可開始架設、（三十日中央社電）

陝古蹟調查竣事

〔西安〕古物保管會陝辦事處、已將古蹟遺址測量竣事、碑碣古物寺廟調查亦已大部完成、至省府飭屬保護修理唐景陵、即將開工、（三十日中央社電）

隴路工程積極西展

〔西安〕隴海路西咸段土方工程已開工一週、咸寶段測量已由咸過興平展至郿縣、北岸郿寶段三個月可測竣、路局特分設三二段、第一總段由西安至柔鎮、第二總段由柔至郿、第三總段由郿至寶、總工程師李儼、二十九日率隊辦理第一段定綫測量、（二十九日中央社電）

〔西安〕潼西段行車時間改訂、較前略提早、（二十九日中央社電）

楊虎城赴三原視察

〔西安〕楊虎城二十九日午由藍田行營返省、旋赴三原、與馮欽哉會商陝北勦匪事宜、並視察渭北防務、約數日內仍返省轉藍田、指揮追勦徐匪、（二十九日中央社電）

陝省府 裁撤三財政專員

〔西安〕陝省府議決於六月底止、裁撤榆林漢中興安三財政專員、陝北設行政督察專員、下月可實行、（二十九日中央社電）

漢口 第一紗廠下月起復工

〔漢口〕第一紗廠停工問題解決、由外商安利英洋行接辦、定八月一日復工、從前欠餉三日內發清、震寰紗廠亦定暑假後復工、（三十日專電）

湘鄂南下車中途出軌

〔漢口〕湘鄂南下快車、二十九晚九時在土地堂出軌、三十晨九時始到漢、誤點十一小時、路已修復、損失不詳、（三十日專電）

偽委陳洪時自首

〔長沙〕僞湘贛省蘇維埃中央執委兼軍區政治委員陳洪時自首、經危專員宿鏞介紹來省、向何鍵呈述共黨崩潰情形、與剿共計劃、何極為嘉許、（廿九日中央社電）

閩文化建設會 派員考察京滬報業

〔福州〕閩省文化建設分會新聞事業委會推陳荻帆、考察京滬各地新聞事業、陳已赴滬考察、再轉京杭、（三十日中央社電）

湘財廳 向商會息借三十萬

〔長沙〕財廳以建設公債與產銷稅票作抵、向市商會借三十萬元、作六月份政費、月息一分六、九月起歸還、（三十日專電）

閩新編團隊即移防

〔廈門〕民軍駐地指定後、各新編團隊長二十九三十兩日先後離漳、遵令移防、（三十日專電）

粵省府停支 各機關政費一月

〔香港〕粵省因省庫支絀、決停支各機關政費一月、（三十日專電）

喜多由邕飛粵

〔香港〕喜多二十九日由邕飛粵、下午四時到、定一日來港轉廈、（三十日專電）

〔香港〕喜多二十九日由桂乘機過省、即晚乘輪來港、三十日下午三時乘廣東丸赴廈遊歷、（三十日中央社電）

余漢謀返庾

〔香港〕余漢謀出巡贛南事畢、定一日由南康返庾、（三十日中央社電）

徐屬七縣 行政會議閉幕

〔徐州〕徐州專員公署召集之七縣行政會議、議決要案七十件、三十日晚閉幕、專員邵漢元並歡宴七縣縣長及出席各代表、（三十日中央社電）

商震涖保前 各廳結束竣事
—全體省委決定呈請辭職— —省府改組各廳均將易人—

保定通訊、河北省政府、自在津還保以至現在、爲時已逾一月、省務之推進、似極緩慢、原因當不外爲主席人選延宕決定、致使人心浮蕩、精神渙散、省政停滯、自屬必然、茲中央業已明令商震主冀、省政主持有人、各廳均分別趕辦結束、等待商氏接交、兼代冀主席張厚琬、特去津訪商、促其早日來省、而商氏爲交代津市府事務、決定下月初由津來保、張氏係於昨二十七日晚七時半、由平趕回保定、準備結束、張氏返保後、即在省會公安局內召集各廳長共商一切、并於二十八日晨九時、在省府召開省委例會、商討結束手續并省務各項未了事宜、原任各廳長如財廳魯穆庭、建廳胡源匯、教廳鄭道儒等、經與兼代主席張厚琬一度會晤後、即於六月二十八日起、各廳分別開始趕辦結束事宜、省委兼廳長之張厚琬・魯穆庭・鄭道儒・胡源匯及秘書長魏鑑、決定提出辭呈、現此項辭呈已在草擬中、日內即可電請中央、內中尤以秘書長魏鑑及財政廳長魯穆庭辭意最堅、聞商震在津表示、對於省府決定重加改組、并將補充省委數人、惟民政廳長張厚琬、商氏已表示懇留借重、并擬定於七月初旬由津來保視事、現任各省委及廳長、於六月二十八日上午九時、假省府大禮堂舉行省委第六二八次例會、對省府及各廳結束交代手續、作一通盤之商討、所有于（學忠）張（厚琬）任內、各項未經備案之各廳還保經費、及所有未了案件、均經加以追認、最後并更調吳橋・交河・行唐三縣縣長、經議決吳橋縣長汪徵波另有任用、遺缺調交河縣長劉興沛署理、委劉節之遞補交河縣長遺缺、行唐縣長徐爾珙調省、遺缺委李聘卿署理、（六月二十八日）

長江水勢續漲
武漢一週間增漲一丈 水勢已進入嚴重時期

漢口通信、近來大雨連綿、江水猛漲、武漢一週之間、增漲一丈、二十九日又漲八寸、水標四十二英呎五寸、距岸益近、各堤低處、水已淹及堤脚、防水會之規定標準、依水位之升漲、分爲緊要・嚴重・及特別嚴重・三個時期、在四十四呎以下者、爲緊要時期、四十四呎以上四十八呎以下者、爲嚴重時期、在四十八呎以上者、爲特別嚴重時期、現在水位即將超過緊要時期、進入嚴重之階段、上游各地、仍在增漲、將來是否能免危險、殊不易料、蔣委員長以江水增漲不已、異常關懷、已由成都軍次分電沿江各省當局、責成對於所屬各地堤境、切實預爲防範保護、以免臨時倉卒、致成鉅患、各省辦理情形、及水位呎數、並飭隨時呈報、聞本年防汛事宜、湘・鄂・贛・皖・蘇・五省、實行聯絡進行、較前周密、揚子江水利委員會、並將派遣工程人員、分赴各省、查勘堤工、水勢、監督指導各地防汛人員、緊張工作、（二十九日）

常州
營業稅局員警收稅暴行

營業稅局職員三人、帶同警一人、於今日上午至青山鎮中街、向第四保第八甲開設高源泰麵店主高福全收取夏季營業稅欵、高福全以連天陰雨生意清淡、請求寬許至下午送去、詎該局職員聲色俱厲、不允所請、一人舉手揪福全胸襟、一人在後猛推、預備推進該局法辦、福全年逾六旬、畏吃官司、不肯前進、被該局員警拳足交加、一時氣閉、昏厥街心、當時由宋文彬・路祥榮等在旁解勸、宋文彬被該局員警頰兩下、兇暴之狀、不可理喻、該鎮商民覩此情狀、群情憤慨、立即召集全體商民開緊急會議、計出席商民一百五十餘人、當經議決、㊀對於營業稅局員警非法逮捕商人高福全、勒交夏季尚未逾限稅欵、應如何主張案、議決、由全體商人呈請商會轉縣、對於該員警嚴予懲辦、㊁對於福全氣閉昏厥、當經灌救蘇醒後、因受拳打足踢、傷處疼痛、不但營業停頓、而營業稅欵、所有兩項損失、應如何辦理案、議決、併案呈請照數賠償、㊂營業稅局員警收稅、動輒暴行、脅迫商人、應如何糾正案、議決、併案呈請當局嚴飭員警、以後就商收稅、遇有逾期抗稅、如須傳喚時、會同就地公安機關、依法執行、會議時空氣異常緊張、一般商民僉以營業稅局員警違法脅迫、殊非法理所許、情理所合、一面由該管北門派出所巡長莊凱將肇事員警暨被害事主、解送第一分駐所轉解總局法辦、而即備文呈請縣政機關、及縣商會嚴予究辦、

南通
葉秀峰氏視察烟禁

蘇省禁烟委員會常務委員葉秀峰、於二十九日、乘鈞和輪蒞通、晨八時、泊天生港、當即入城、住南通區專員公署、午後視察縣禁烟會戒烟所等機關、三十日赴如皋、七月一日、參與小海鎮墾區督墾工廠成立會、二日往海門、轉赴上海、

揚州
連日發生匪案兩起

邑屬北鄉黃珏橋西曹安寺地方、有鄉民周朋良、家道小康、致爲匪類垂涎、忽於二十六晚有匪徒多人、擁入該宅、周見狀大駭、匪等嚇禁聲張、大肆搜索衣物、並將周之子姪二人架走、現聞周已報官請求緝匪、起票矣、又城內功德巷有居民王明甫之子玉山、日前往高郵境內收租、詎爲匪綁架無蹤、其家人於二十八晚接友人來信、得悉前情、王擬報請官廳設法營救出險。

平湖
民廳電留裁汰員警

本縣公安局、本定六月末日裁撤、七月起、縣府添設公安一科、該局已於前日奉令結束、計裁汰員警六十七名、故昨今兩日、街上已無崗警、局前亦闃無一人、乃昨夕縣府忽接民廳電令、所裁人員、仍予暫留、以重防務、一說、將暫維現狀三個月、然後分別遣散、

嘉興
萃豐襪廠發生工潮

嘉興北門香綠浜萃豐襪廠、係殷靜山江佐卿等合股開設、殷任經理、江任會計、範圍甚大、有襪機七百餘、最近因銷路呆滯、工人已逐漸減少、且該廠發放工資、須延遲一月發給、現該廠已於五月三十日停止、但四月份工資、至今尚未完全發放、二十九日該廠女工齊向殷江兩人索取、因無欵發放、致衆愈衆、不肯散去、下午已麕集二三百人、人聲嘈雜、該廠恐發生事故、入晚報告第五派出所派警彈壓、亦無效果、又經公安一分局局員樂昆前往解勸後、當將殷靜山帶局、一時數百女工亦先後隨至、並欲闖入局內、晚上十時許、女工仍未散去、該局即請縣商會主席委員顧迺明趕至、經向女工代表談話後、允於三十日下午先發半數、餘欵再行籌發、工人始於午夜散去、並在工資未發以前、殷靜山暫由公安局看管、

中法大藥房
龍虎人丹廿週紀念
特別大廉價大贈品
七月一日起 一個月
購貨一元 即有贈品
購貨愈多 贈品愈豐
本埠總分店，及京，漢，鎮，蕪，分行，同時舉行
特價品
龍虎人丹
門市：五分碼一角碼八折買一送一，二角五角一元碼買一送一。
批發：一次現購滿一千包者，加贈五十包，多購多贈，批價照舊。
象牌急救時疫水 每元五十瓶照碼九折，買十盒送一盒，批價照舊。
中法藥子餅 買二瓶送一瓶，以三千瓶為限。
雙獅牌花露水 買二瓶送一瓶，以三千瓶為限。
雙獅牌殺蚊香 特號每元四盒，加送安全香箱一只，大號二號三號買二盒送一盒。

五洲大藥房大贈品
特設廉價部 價多價廉 歡迎參觀
急救時疫药（即十滴水）買一盒送一盒
良丹 買一包送一包
只有一天了
贈品精美 種類繁多

市輪渡乘涼夜班
自七月一日起每晚八時半由
北京路碼頭開行風雨無阻
電話一九三三九

本市新聞

今日起 全市實施強迫識教
一年為限
憑全市人民共同努力
解決五十萬文盲問題

本市市政府、為掃除全市文盲起見、自今日起、實施強迫識字教育、暫以一年為限、在此一年中、將憑全市人民之共同努力、解決本市五十萬文盲問題、市政府特為此事而組織之識字教育委員會、自四月開始籌備工作以來、已將各項籌備工作告一段落、第一期之識字學校二百二十所、均將於今日開學、實施強迫教育云、

汪院長等來滬
俞飛鵬等晉京

行政院長汪精衛·及曾仲鳴·陳儀·等、均於昨晚乘夜車出京、今晨蒞滬、俞飛鵬·褚民誼·劉瑞恒·鄒琳·昨乘夜快車晉京、

張羣昨晚抵滬

湖北省政府主席張羣、於昨日下午五時、乘特快車出京、業於十一時三十分抵滬、

第一特區 今日實行新法
內部法官略有變更

第一特區地方法院、因四級三審制、奉令改為三級三審、並定於今日實行、而新頒刑法刑事訴訟法及民事訴訟法、亦同於今日發生效力、故該院內部、遂稍有變動、且今日復為該院與高二分院例定暑假兩月開始之期、辦公時間、略有伸縮、茲分誌各情如次、

審級制度改革後、第一特區地方法院、原有之簡易庭、自七月一日起裁撤、所有民事訟案、無分簡易地方、概歸民庭審理、惟以各捕房每日起訴之刑事案件甚繁、故將刑庭別為甲乙兩組、甲組所審理者、即以前隸屬地方庭之案、乙組則審判五年以下有期徒刑之案、

公訴案件、在以前當未開審前、得聲請撤回、自新法實施後、則改為辯論終結前矣、

自訴案件、舊法規定辯論終結前得聲請撤回自訴、新刑訴法於三百十七條、規定告訴或請求乃論之罪、自訴人於第一審辯論終結前得撤回自訴、但本刑為七年以上之徒刑者、不得撤回自訴、此則與舊法稍有異矣、

舊法對於簡易民刑案件之第二審、上訴機關為同院之地方庭、開審時、採合議制、今自改為三審後、無論鉅細之案、其第二審概屬高二分院、故地院之合議庭、亦於七月一日取銷矣、高二分院、於改革審制後、其所受理之第二審上訴案件、勢將增多、原有推事員額、似有不敷之象、茲由沈院長令調第一特院推事章慶瀾·查良鑑·石美瑜·三員、於七月一日起至高二分院辦公、原任高二分院推事倪徵燠·吳象祖·兩員、則派赴第一特院任事、此外第一特院之喬萬選推事、已升任第二特區地方法院首席檢察官、向英華推事亦被調往安徽、所遺兩缺、茲經部派黃大熙·周建棠·兩員來滬接替矣、

特區檢察官之職權、因受協定之限制、不能充分行使、在舊刑法祇可偵查一百零三條至一百八十六條規定各罪、新刑法將此類條文、移訂於一百條至一百七十二條之內、故此後第一特區之檢察官、須改為受理一百條至一百七十二條、此乃條文先後之移動、而法條規定各罪、並無更改也、

第一特區地方法院、關於執行案件、向派有推事三員辦理、以免積壓、自七月一日後、凡屬執行之案、聞將改派書記官承辦、僅命推事一員為監督云、

高二分院與第一特院、每年例以七月一日至九月底為暑假之期、本屆仍循例暑假、而暑期辦公上午則將提早於八時起、午後休息、惟遇有亟待進行之案、仍須開庭審理也、

蔣伯誠昨午到滬
陳濟棠代表孫家哲同來
蔣孫表示西南頗為安謐
定二日入京轉川報告

中央社云、蔣委員長代表蔣伯誠氏、前駐西南、就近接洽剿匪軍事、茲因公於六月二十八日偕同廣東省政府主席陳濟棠氏代表福建省政府委員孫家哲氏、乘坐昌興公司俄羅斯皇后號來滬、昨日正午十二時半抵此、停泊於公和祥碼頭、前往歡迎者、計有陳濟棠駐京代表楊德昭·及蔣氏親友多人、蔣孫兩氏下輪後、當即逕返法租界蔣宅休息、蔣孫兩氏昨午曾在輪、接見新聞記者、表示西南目前頗為安謐、軍政當局均竭誠擁護中央、外間謠傳、絕不足信、並據蔣氏談、海圻海琛兩艦北歸事件、刻由陳次長季良負責處理、絕無問題、本人預定二日偕同孫家哲氏乘坐早車入京、向中央有所報告、然後轉往成都晉謁蔣委員長、面陳一切、至於將來是否仍駐西南、目前尚未決定云、

現銀十六萬盎斯 昨午過滬運美

中央社云、昌興輪船公司俄羅斯皇后號輪、昨午抵滬、該輪上載有現銀十六萬盎斯、但未卸下、該批現銀、聞係美銀行在港購得、啟運過滬赴美、

華德藥房診所通告
朱亞雄醫師　下午三時至六時　星期日停診
林烱東醫師　上午九時至十時三十分　下午六時至七時三十分　星期日停診
李棻醫師　下午六時三十分至八時　星期日停診

華德藥房聘請
楊慶昌先生為襄理此啟

本藥房假座教本電台播送夏季大廉價特別節目　週波八〇〇

時間：五·六　六·七　七·八　八·九　九·十　十·十一　十一·十二　十二·一

七月一日：夜鶯　明月　上海　劉春山　盛呆呆　江鮑　裘范　程小亭　管無蝶　申商票房
二日：舒相駿　莊海泉　筱桂蓀　朱國樑　陸奇奇　陳大悲　顧雷音　羅芳會
三日：郭少梅　李伯康　小文濱　王筱新　施春軒　京劇　王寶慶　京劇

本藥房每日播送固定節目
教本電台　週波八〇〇

晚六點至六點三刻　晚七點至八點　晚八點至九點　九點至十點　十點至十一點　十一點至十二點　十二點一刻　下午四點至五時　國華電台　晚十時一刻至十二時　東華電台

評話 許織祥　彈詞 沈儉安 薛筱卿　歌唱 夜鶯社　中曲 施家班　話劇 顧雷音　彈詞 張雲學 蔣月泉 蔣如庭 朱介生 週波 振雄　楊　描金鳳　王少堂　平話　水滸

上海西摩路福煦路口
華德大藥房
—衛生局登記藥商執照第八十五號—
舉行夏季大廉價一個月！
並備贈品

特價藥品
六月雪 八角五分
可對香粉 一元四角
一磅裝愛的花痱子粉 三角
大號開四米香皂 五角
桂花香皂 三角
力士香皂 一角五分
愛的花避疫香水 一角
愛的花花露香水 每元三瓶
固齡玉牙膏 五角半
大號開四米爽身粉 每元三聽
百福牙刷 八角
美國郎丹指甲油 三角半
象牙皂 一角九分
高泰司月經帶 七角
八四藥膏 一角五分
一介八四避疫臭水 一元
膚乃治皮膚藥 四角半
法爛爽曼牛肉汁 二元三角
一磅好立克奶粉 一元二角
散拿吐瑾 四元七角
華福麥乳精 四元
大盒婆爾康補丸 四元二角半
華德藥皂 每元十四塊
四十瓶頻伽治疫水 每盒八角
卅粒眞丹 每五十包二元
一磅老牌來沙而 一元六角五分
以羅水菓鹽 一元〇五分

▲二角組
華德藥皂一塊 價值一角
愛的花露香水一瓶 價值一角
眞丹一包 價值九分
愛的花痱子粉一包 價值九分
愛的花牙粉一包 價值二分

▲五角組
愛的花避疫香水一瓶 價值二角半
二號愛的花露香水一瓶 價值三角
華德藥皂一塊 價值一角
樟腦球一袋 價值一角
眞丹一包 價值五分
愛的花痱子粉一包 價值五分
愛的花牙粉一包 價值二分

▲一元組
八四菓子露一瓶 價值三角
大號愛的花露香水一瓶 價值九角
愛的花避疫香水一瓶 價值二角五分
愛的花痱子粉一盒 價值三角
華德藥皂一塊 價值一角
眞丹一包 價值五分
愛的花牙粉 價值二分

▲一元衛生組
大號八四蚊蟲香一盒 價值四角
半介八四臭藥水一聽 價值六角半
八四臭蟲藥粉 價值三角半
八四樟腦球一磅 價值二角

三三三五七 華德藥房
特設電話購貨部
電話購貨 經濟便利 接方送藥 非常快捷

陶履謙談 內部最近設施
保甲制度擬定四項原則

中央社云、內政部政務次長代理部務陶履謙氏、前日由京抵滬、中央社記者特往訪晤、詢以來滬有無特別任務、據陶氏談、部中政務、應秉承黃膺白部長辦理者甚多、聞黃部長日內赴莫干山、故特來商洽一切、又因近患齒痛、順便來滬檢驗、記者乃詢以聞汪院長略感不適、是否屬實、陶謂二十八晨行政院開臨時會議時、汪院長曾親自主席、開會後、體溫略高、想因過勞所致、又詢以內政部全體被裁人員、散布傳單、攻擊長官、並向行政院請願復職、不知此事已否解決、陶謂、此事純由一二人主動、並非全體、本人對此不欲有所論列、所可奉告者、本人代理內政部務、業已四月、並未更動一人、此裁員係遵奉中央命令、依照考績手續辦理而已、記者復詢以內政部之最近設施、陶謂、推行保甲制度、已經中政會議決、現由本部擬定四項原則、呈行政院轉請中政會決定、一俟決定後、當再草擬施行辦法、將來并擬將各省單行章則參考、以期容納地方政府之意見、庶可推行全國云、

市商會呈請市府 取締奇裝異服
衣料須用國貨

上海市商會昨呈市政府云、呈為呈請事、案於本月二十三日、屬會開第六屆會員代表大會、據典當業同業公會提議、請呈請市政府、轉令公安社會兩局、遵照蔣委員長及內政部規定男女衣服式樣、布告周知、限用國貨一案、內稱、外貨傾銷、物價驟跌、男女衣服式樣、時常改變、且女衣喜用人造絲織品、製成旗袍衫褲、計算原料做工、其價十不值一二、一經製就、式樣又改、概成廢物、銷化甚巨、有礙生計、因此典業滿貨、衣服不合時宜、當價減至五六七折、尚且無人顧問、以及衣莊綢緞布疋等業、售出甚少、貨物積擱、虧折尤鉅、致無法維持、時有閉歇、現宜亟思補救之法、惟有呈請市政府、令行公安社會兩局、遵照蔣委員長及上年內政部規定之男女衣服式樣、布告周知、限用國貨綢緞紗羅棉夏布疋、禁止奇裝異服、並請轉知同業、及衣莊同業公會、照式裁製、以重法令而維風化等語、查此案於上年舉行大會時、曾由該公會提出議案、當以典當業係貧民借貸惟一之捷徑、維持當業、間接即維護貧民生計、近年婦女衣服式樣、變遷過驟、一至沒絕期滿、轉售不易、當業因之閉歇者頗多、補救之法、誠應取締奇裝異服、並提倡採用國貨、業經呈請行政院通令施行有案、現值全國厲行新生活運動、依照公約、男女衣服貴乎樸素、衣料須用國貨、自應一體遵守、以為倡導、為各地表率、更應切實奉行、本市當經大會議決、轉呈市政府在案、理合錄案呈請鈞府鑒核、轉令公安社會兩局、對於男女奇裝異服、隨時嚴格取締、並限儘先採用國貨、藉以愛惜國家物力、而維農工生計、實為公便、

市立農事試驗場 特約農田辦法
改良栽種棉稻及麥
呈奉市府核准施行

本市市立農事試驗場、自民國十九年成立迄今、於茲五易其年、棉稻麥作栽培育種、均具相當成績、較優品種亦已選出、惟以本市各鄉農民需要良種殷切、設由該場年年直接供給、因純種出數有限、萬難普遍、且以少數良種、散栽於劣等農田之內、其結果良種亦被劣化、該場現為積極推廣、并保持純良種子起見、特擬具特約農田辦法、以資遵守而使推行、茲將特約農田辦法、探錄如下、上海市市立農事試驗場特約農田辦法、(一)本場為謀改良棉稻麥之栽種方法、及推廣優良種子之繁殖起見、特訂定本辦法、(二)凡屬忠誠勤務之農民、有志特約者、應填寫志願書、送向本場聲請登記、(志願書另製發)經本場調查認為合格、特給予特約證、(三)特約農田所需種子、由本場供給之、不得混入其他不純種子、(四)特約農田耕作上所需農具肥料及人工等、均由農民自備、惟其耕種施肥等方法、須受本場派員指導、不得違抗、(五)特約農田作物在收穫前、應先通知本場派員視察評估、如每畝產量較鄰近田畝減收時、得由本場酌量津貼之、(六)特約農田之產物品質優良者、由本場收買之、(七)特約農田優異者、由本場酌給獎品、以資鼓勵、(八)特約時期、暫以一年為限、期滿經雙方同意、得繼續之、(九)本辦法呈奉市政府核准施行、

新生週刊記載失實
市府徇日要求禁止發行
法院傳訊負責人及作者

中央社云、公共租界福州路新生週刊社所發行之新生週刊第二卷第十五期、內載閒話皇帝一文、對於日本政治制度有所詳述、其中句語有涉及日本皇室之處、日總領事認為不敬、向市政府交涉、要求禁止該刊發行、並禁止轉載、懲辦該刊及該文負責人、市長道歉、並保障將來不再發生同樣事件、聞吳市長認該刊文字實有欠妥之處、且體念時艱、對於日總領事所要求各點、已予接受、令飭公安局分別辦理、惟對於懲辦負責人一節、係屬司法範圍、且該社設在租界、故已移請高二分院依法辦理、法院已傳訊一次、該刊負責人杜重遠·及該文著作者易水·均未到案、庭諭改期續訊、並聞審訊時、日領署中田秘書、曾到庭旁聽云、

西班牙公使昨晚返國
預定明年一月初回任

西班牙駐華公使嘎利德、請假返國歸省、已於昨晚八時偕同夫人、由滬乘坐昌興輪船公司之俄羅斯皇后號輪啟程、嘎使假期為六個月、預定明年一月初回任、在嘎使返國期中、使館事務、暫由該使館參贊孟茲尼代理、嘎氏於昨晚啟程時、該國駐滬代理總領事拉萊薩伽等均到埠歡迎云、

丹麥政府 任命希爾為駐滬總領
兩月後來滬履新

據此間外交界息、丹麥政府現已任命希爾為該國駐滬總領事、希氏在該國外交界中、服有年所、現任該國駐英使館參贊、希氏奉委後、現已啟程返國、兩月後即啟程來滬履新、

閘北水電公司 特約農田辦法
續招新股一百萬元

商辦閘北水電公司招收新股一百萬元、業已招足、昨下午二時、假寧波同鄉會召集臨時股東會、到股份十六萬五千四百七十一權、已過半數、公推樂振葆為議長、首由總經理陸伯鴻報告招收新股情形、次監察人施博笒報告新股股款如數收足、次通過修正公司章程第四第八兩條、次通過續招新股一百萬元、公開徵集、不以舊股東為限、尤其歡迎用戶加入股份、以收合作之效、定於七月一日起開始徵集、至四時許散會、

最近有不學無術庸醫○鼓如簧之舌刊淆惑白濁病家視聽之文○作餌招徠之工具○益以白濁藥與新出品爲爭奪主顧計○亦假藉報紙作戰場○互相筆戰醜詆○各是其是○各非其非○狂囂渾亂烏煙瘴氣○益令日處水深火熱焦急萬狀之病家○徬徨歧途○無所適從○德國斷根白濁聖藥「樂的能」○本超然立場○守商業應有道德○以絕對有効安全無弊之藥力○盡透膜殺菌清濁滅淋淨毒斷根之能事○脚踏實地○實事求是○監製之嚴密精進○十年如一日○是以好譽如珠○口碑載道○蓋眞正有効藥物○不須專仗紙上文章之嘘飾○此種徒事外騖○不切實際之伎倆○固不値明識者一笑○而「樂的能」一始終超越羣外不屑爲焉

德國樂的能遠東經理上海新星西藥行

共黨袁殊被捕眞相

華東社云、關於共產黨袁殊被捕一案、日前經市政府負責人發表談話、謂袁殊之被捕、係因怪西人共產黨之同案關係、業經連同怪西人解送武昌、依法辦理、且聞捕房方面、將與該案有關之證據、已攝影留存、而日文報紙方面之消息、謂袁因與日人有往來而被捕、記者連日向有關係之各方設法探訊、想此項消息、必爲滬人士極所願聞、因將提訊所得、紀錄如下、袁殊又名袁學易·袁道逸·榮鈞·等、湖北人、曾留學日本、原係共產黨、前年自首後、從事新聞事業、最近在外論通訊社任事、因袁前在共產黨時關係甚深、雖已自首、故不能與共產黨完全絕緣、仍擔任共黨秘密工作、本年五月間、警備司令部偵查隊、會同公共租界捕房、在福煦路拿獲不明國籍之怪西人共產黨第三國際上海窩伯鳥機關主腦約瑟夫華爾敦、當時在該怪西人身上、抄出袁殊用榮鈞化名之親筆信及往返等件、捕房認袁殊與該怪西人有重大嫌疑、該按址兩次傳袁問話、袁匿不到案、故捕房於五月下旬通知警備司令部偵查隊、一併查緝、警備司令部偵查隊、於捕房通知數日後、將袁逮捕、袁於被捕時、不承認再擔任共產黨秘密工作、嗣經核對、與該怪西人之親筆信筆蹟相符、又經同案犯汪墨清當面指證、袁始自認不諱、汪墨清亦係本案關係、前由警備司令部、會同公共租界捕房所逮捕者、查怪西人共產黨一案、最初係由武昌方面破獲共產黨機關發覺秘密文件、上海方面、依此線索先拿獲陸海防、由陸海防供出怪西人、由怪西人發覺袁殊又與共產黨發生關係、乘在該怪西人手下擔任反偵工作、因此案發動係在武昌、故將該怪西人及袁殊等一併解送武昌歸案訊辦云、

美經濟團 招待處宣告結束

中美經濟考察團招待處、自該團返國後、即辦理結束、並於上星期遷至北京路國際貿易學會辦公、現該處因所有工作、均已告一段落、故已宣告結束、

吳淞電話中繼綫 改接工程昨晚完成

與該處通話先撥「七七一八一」號

交通部上海電話局、以吳淞分局位置、在新近成立之市中心分局之北、該分局原有之中繼話綫、係四一一八一號、直達閘北分局、故由吳淞至市中心區之話務、皆須經過閘北分局轉接、似非經濟之道、業經呈准交部、將是項中繼綫改接至市中心區分局、俾合時宜、茲探得此項改接工程、已於前日完竣、新號碼爲七七一八一、現正在試話中、並經分用通告如下、茲定於六月三十日午夜十二時、將所轄吳淞分局中繼綫路、改由市中心區分局轉接、凡南市閘北滬華及市中心區各戶、與吳淞各戶通話時、請先撥「七七一八一」再由司機接轉、特此通告云云、

市聯會代表大會 昨重選第四屆執監

並議決呈請中央明令減租　再呈當局請實施工廠檢查

第一特區市民聯合會、於昨日下午三時、在市商會開代表大會重選第四屆執監、茲分誌詳情如下、

到會代表　該會第四屆改選大會、曾於六月三日舉行、因手續不合、故於昨日召集各區代表重行選舉、到陳九峯·鄭東山·等六十餘人、由胡鳳翔·葉家興·王漢良·陳濟成·沈田莘·曹志功·張賢芳·張一塵·等八人、爲主席團、市黨部派周復農出席指導、開會後、首由曹志功報告經過、市黨部代表致訓詞、即舉行票選及討論提案、

議決各案　旋討論結果、㊀上海各界援助愛國志士委員會捐款賬目、應督促公布案、議決、交執委會辦理、㊁市面蕭條、(甲)呈請中央命令六折減租、以資救濟案、議決、(甲)呈請中央、(乙)交執委會擬具方案、㊂第四區分會提議防患火災方案、議決、推張賢芳朱榮坪調查後、報告執委會、再呈市政府社會局實施工廠檢查、㊃反對電話加價案、議決、(甲)函工部局專門委員會、堅決反對、(乙)通告各區分會轉知商店住戶、如不需要、一概拆除、以資對付、㊄擴展會務、應組設計委員會案、議決、交執委會辦理、㊅經費問題案、議決、交執委會討論、

當選執監　選舉揭曉、計王曉籟·張賢芳·曹志功·張一塵·胡鳳翔·王靖東·汪曼雲·陳濟成·余華龍·朱養吾·王延松·陶樂勤·朱保羅·陳炳輝·陸文中·余耀球·張達夫·劉仲英·陳九峯·許雲輝·陳蔚文·王和松·葉家興·錢龍章·孫鏡伍·許曉初·虞仲成·封光甲·許栫言·蔣持平·郭黎生·王愚誠·鄔裕麟·裴平·潘臻祥·等三十五人爲執委、鄭東山·王劍鍔·王治君·馬君碩·朱吾平·葛福田·張孤門·邵鴻樑·章朗軒·任農軒·吳叔英·等十一人爲候補、袁履登·成燮春·王漢良·邢谷香·沈田莘·林康侯·宋士驤·張橫海·顧文生·王鳴輝·趙南昌·范鵬·屠開徵·王榮榮·周輔章·等十五人爲監委、裴北昌·祝志純·計健南·趙南公·莊鶴鵰·等五人爲候補、

南市慈善團空地 草棚數百間被飭遷移

貧民五百餘共得遷移費四百元

市公安局西門分局長李齊、奉蔡局長令、以南市車站後路西首保安路翠微菴東有空地一方、係慈善團同仁輔元堂所有、年來被山東江北等籍來申貧民佔據、搭蓋草棚數百間居住、該慈善團近欲收回自用、曾經迭呈市公安局飭遷、業由西門李分局長飭傳各棚戶代表王彬卿等到局、善言勸解、並由慈善團出遷移費洋二百八十四元、限十日內遷移、詎各棚戶仍一味蠻橫、抗不遵遷、近又奉令勸遷、即日拆除草棚、乃傳王彬卿·李壽陞·陳步金·三代表到局、勸令即日拆除、亦不承允、正擬將該代表等申解總局核辦間、事被該棚戶楊文起等男女五百餘人得悉、即於昨日下午二時、齊集西門分局請願、結果仍由李分局長婉言勸導、並告以強佔地畝、應得法定處分、但爲體卹計、再請由慈善團體加給遷移費共四百元、後各棚戶始行簽字承允、於二十日內遷移、該款須俟遷移日來局具領、各棚戶代表等、即予釋去云、

滬北國展今日開幕

中華國產廠商聯合會、近爲繁榮閘北市面起見、特在閘北大統路慈善團內、舉行滬北第二屆國貨展覽會、各廠商往參加者、十分踴躍、計共建築攤位一百間、刻已完全佔足、所有臨時廠棚亦已建築竣工、至開幕後、會場警務消防衛生等設備、除由該會各委員輪流到會值日、督同場務職員、按日謹愼處理外、並分函閘北公安局救火會等各機關、每天派員常川駐會、從事防範、設備事宜、至稱完善、該會決舉行三星期、七月一日開幕、至七月二十一日閉幕、開開幕典禮、除由閘北紳士王彬彥及該會主席委員林康侯等担任主席團外、並敦請市黨部[illegible]氏、主持升旗揭幕禮云、又該會奉市黨部訓令、籌辦之識字學校、亦決於今日下午舉行開學典禮云、

張壽鏞主辦書畫會

老西門西林橫路、私立上海[illegible]學校、爲籌集基金、由校董張壽鏞主辦書畫會、定於七月二日及三日上午、在八仙橋青年會九樓展覽、欲觀展覽者、均可自由前往參觀、三日下午一時起至六時止、舉行抽籤、屆時先由該校校董王一亭·張壽鏞、將籤號檢驗核對、以昭大公、凡購有書畫券者、每券得抽取一籤、憑籤號核對書畫上黏貼之號碼取件、絕無弊端、聞書畫券各界爭先購買、本市華商各交易所、鑒於該校辦理成績優異、亦分別大批認購、共以所有書畫券、業已全部銷罄、此足徵社會人士、對於該校熱烈贊助之一般矣、

陸行區 時疫醫院繼續辦理

本市陸行區市政委員辦事處、去年於該區辦理之臨時時疫醫院、收效甚佳、本年仍由市政府撥款補助、繼續辦理、時間爲三個月、自七月十六日至十月十五日、該項臨時醫院、一面爲民衆防治疫癘、一面爲民衆診療尋常疾病、並乘機爲民衆講述夏令衛生常識、藉以增進民衆健康、該院地址在新陸、交通殊稱便利也、

本市珠玉彙市 發現人工染綠翡翠

女顧客愛不忍釋險受欺　經該場察覺充公並罰鍰

大公社云、侯家橋珠玉業綠貨市場、每當下午二時至四時間、交易最爲繁盛、雖非

該業中人　亦可入內　購買飾品、在一星期前、有向爲珠玉商掮客之鎮江人王錦昌、將綠色晶瑩之翡翠馬眼、(兩端尖形、係鑲戒子用之一種飾品)求售時有某姓女顧客、亦在市場上購選飾品、及見該項翡翠馬眼、以其色澤動人、

愛不忍釋　方將成交、適爲市場職員瞥見、經詳細察閱之下、發覺該項馬眼、係屬贋品、色澤完全由人工染成、當以該掮客以僞貨向市場混售、殊足損害該場信譽、當經報告該業市場主席王友松、根究其該項馬眼來源、答稱、在市外向名阿虎者失察誤購、並非

自敢作僞　云云、察其言詞、尙屬誠懇、乃姑予從寬、將該馬眼充公、在市場陳列、以昭炯戒外、罰洋五元、充作善舉、該市場爲懲前毖後起見、現正擬訂辦法、以杜再發生前弊、云云、

滬西國貨展明日抽籤

上海市滬西第三次國貨大會、業已籌備就緒、準在曹家渡五角場附近歷州路口舉行大規模國貨運動三星期、參加廠商、已有百二十家之多、聞已定明日(七月二日)下午一時、在西門泰周路一八三號該會籌備處抽籤、以定攤位、

全國醫師會執委會記

全國醫師聯合會、昨開第三屆第十七次執行委員會議、計到出席委員蔣文芳·陳方之·徐乃禮·龐京周·姜振勛·夏慎初·汪企張(蔡代)·由徐乃禮主席、討論如下、(甲)報告㊀報告第三屆第十六次執委會及第三屆第六次常務會議紀錄、㊁報告助產教育專門委員會送來之意見書十一項業已製成意見書、分呈教育部及衛生署、請其採納、㊂報告閩侯醫師公會函送新職員及新會員名單、請求備案、並附來年鑑一冊、請傳觀案、㊃報告福建莆田縣西醫公會來函、擬加入本會詢問入會手續、業已將本會會章及入會志願書寄去外、並贈醫事彙刊全份、供其參考、㊄報告最近收到鎮江及吳縣醫師公會補來函覆醫學課程大綱意見、請傳觀案、㊅報告杭州市醫師藥師公會以該地官廳已解禁自由出售吸沙爾藥水、特來函報告、請傳觀案、㊆報告助產學校聯合會來函、請對於部令延長學程、予以援助、請傳觀案、(乙)討論㊀江陰縣醫師公會來函、請解釋助產士是否准許加入醫師公會案、(議決)醫師公會法令未頒布、入會資格、雖未有標準、然顧名思義、既稱醫師公會、自以有醫師資格者爲限、即以此意函覆、㊁醫師公會法原則草案及醫字六十號各案、會分別歸納送請各執委簽註後、要否添函各監委簽註案、(議決)添函各監委、請其簽註、㊂醫事彙刊廣告刊戶積欠有案、擬登廣告公司、忽蘇瞬臧、民生藥廠、遠東藥房、四家、爲數不小、應如何清理案、(議決)交法律顧問辦理、

大滬銀行職員 集團赴杭旅行

本市大滬商業儲蓄銀行、自遷址南京路營業後、行務日見發展、平日各行員勤懇辦公、頗感忙碌、此次行中職員、於趕辦半年決算既畢、乘暇集團赴杭旅行、藉以調劑精神、昨日全體行員除留一部份辦理決算未了事宜外、餘均由鄒乃仁·褚廷爵·嚴航者·周性希·等領隊、搭車赴杭、所有此次赴杭費用、除由行中爲酬勞各職員平日辛勞起見、津貼一部份外、餘由各人平均負担、

中西藥房董監會記

本市四馬路中西大藥房、昨日下午四時、在總公司舉行董監聯席會議、推褚民誼·宋國賓·方君璧·陳霽貞·等九人、一致公推褚民誼連任董事長、繼由董事兼總經理周邦俊報告公司重要事項、並決議添設本市支店等案、

借名朱學範 濫發喜帖詐欺取財

朱錦芳昨被法捕房拘獲　今晨將解特二法院訊辦

本地人朱錦芳、年二十六歲、因失業日久、生計窘迫、乃竟異想天開、假借本市總工會主席委員朱學範之名、濫稱彼於七月一日爲舍妹婉珍于歸、假二馬路泰和園菜館治喜筵、濫發請帖、封面則印本宅法租界勞神父路中順鑫里第十二號發字樣、朱氏親友接得該項請帖後、紛詢眞相、始悉係冒名假借、希圖詐欺取財、事爲法租界巡捕房當局探悉、當於昨日派探往前開地址查問、經將朱錦芳拘獲、詢之、房東則稱朱某遷入僅十餘日、租賃該處後樓一間、房金每月三元半、室內除床舖數事外、別無長物、惟抄獲各方致送之賀幛多件、當即一併帶入盧家灣捕房拘押、一面以電話向泰和園查詢、則稱七月一日並無朱某假座設筵情事、捕房當以案關詐欺取財、將於今日解送第二特區法院依法究辦、

改組崇德同鄉會會議

崇德旅滬同鄉會、成立有年、惟向未登記、近以會員衆多、事務日繁、非組織健全、不足以策進行、爰於五月十四日該會原任常委盛沛東·華寶新·及旅滬崇德商學各界戴嘯雲·吳欣奇·等數十人、聯名呈請市黨部、請求發給許可證、旋于六月廿四日、奉到市黨部發給該會第六二號許可證書後、即于昨日假座福州路企家福西菜社、召開第一次籌備會議、推舉盛沛東·華寶新·吳欣奇·戴嘯雲·沈愚·胡維德·徐根蓀·胡秋江·田鶴鳴·曹仲卿·蔡競雄·等十一人爲籌備委員、並推盛沛東爲籌備主任、沈愚·吳欣奇·蔡競雄·三人起草會章、定于本星期六(七月六日)召開第二次籌備會議、通過會章、並定期召開成立大會及徵求會員辦法、該會籌備處、暫設於南京路三零九號三樓一號、

江陰同鄉會糾紛未決

江陰旅滬同鄉會、於六月二十三日、假湖社舉行成立大會、因手續欠缺、經市黨部代表毛雲制止開會、旋令展期、當由臨時主席李志雲宣告改開談話會、旋忽作爲正式會議、致引起錢石霞等一千餘人之反對、昨日爲開票之期、黨政機關因該會手續不合、糾紛未決、未派代表參加、致開票未成、

中實添設愚園路支行

中國實業銀行、爲便利滬西人士起見、特於愚園路添設支行、就該處新建中實新村、北門面之一部分、則爲支行之用、[illegible]

各社團自辦識字學校一覽（三）

校名及設立者	校址	教員	學生人數	指導員
第八十八校綢業工會	福佑路一一七號	陳德銀	四二人	周鍾劍
第三十六校綢業公會	福佑路一一七號	謝宏度	七四人	黃傷人
第一百八十九校香業工會	西門關帝廟	黃如松	六〇人	李維熊
第二百九十四校染業印花事務所	青蓮街寶安里三號	蕭惜勤	二八人	李維熊
第一百四十一校國藥業公會	寧波路四百號	費永祚	六一人	周灤澤
第一百八十校鮮魚業公會	小東門大生街五十一號	李劍虹、沈禹寧	三五人	戴有恒
第五十七校保息局	方浜路中廣福小學	張麗生	一百人	戴有恒
第四百十六校廣福寺南院	方浜路中廣福寺南院	李鍾川	三〇〇人	戴有恒
第二十二校四區捲菸工會	滙山路三七六弄四十二號	曹治民	二〇〇人	戴有恒
第六校建汀會館	新北門大康里九號	謝秦彩	三〇〇人	戴有恒
第四十六校國醫學會	西門石皮弄二十七號	洪福松、葛稚闓	九五人	戴有恒
第一百零七校法商水電公司車務處同人聯益會	貝勒路四一二弄三號	蔡祖澤、李恨萍	七四人	戴有恒
第一百校滬北運米客商聯益會	長安路四十二號	錢玉山、饒樹功	六零人	趙爾昌
第一百二十校金屬烘藍業公會	虹橋三百五十二號	毛子卿	六五人	趙爾昌
第十八校中西醫藥研究社	北四川路永豐坊	沈警凡	三零人	吳迪
第四十四校端江旅滬同鄉會	四馬路滬靖小學內	朱一之	九七人	吳迪
第二百十八校神州國醫學會	白爾部路太和里三十號	羊春江、褚尚	二九人	毛霞軒
第二百二十五校潤餘社評話彈詞研究會	三牌樓北張家弄一百四十二號	王盛陽	八零人	毛霞軒
第二百廿三校第二特區市民聯合會	金神父路鑫德里九號	周復蘇	三七人	毛霞軒
第六十一校中國電影協會上海分會	白爾路利生小學	周冠英	六六人	毛霞軒
第七十五校湧泉善會	靜安寺路關帝廟	錢蘭昭	八九人	毛霞軒
第八十二校上南公司同人聯益社	浦東周家渡	周爾芳	三七人	沈愚
第三百二十二校盛德善社		黃鳳丹、沈錫紱	四〇人	俞振輝
第一百零二校高橋區農會	東溝牌樓農村小學	沈錫紱	三五人	俞振輝
第一百四十七校殷行區農會	殷行鎮東市中心小學	袁人傑	三二人	俞振輝
第三百零五校洋涇區農會保衛團	浦東陸家渡新民小學	許寶銘	七二人	俞振輝
第一百三十一校田賦徵收同人公益會	浦東區項家宅	朱潤生	六六人	俞振輝
第二百三十二校浦濱正誼社	殷行鎮保衛團	朱志勇	二五人	俞振輝

冒充捕房人員案

王寅等各押一年

曾充律師書記之紹興人王寅、串通同鄉汪炳生及一無賴法國籍西人、於上月八日早晨八時、冒充法捕房查照會者、至大平橋小菜場向九·十兩號攤販張介義·陳官·兩人檢查執照後、指爲冒名頂替、即將張陳二人帶入捕房爲由、軋至懷自邇路三零一號小茶館內、向張·陳·兩人索詐洋一百元、結果、因張等無力、讓至三十元了事、因張等身上無錢、故先付十元、餘者約下午再付、張等始得脫身、即報告法捕房、由探目汪治浩·周如璋·將王·汪·兩被告拘獲、解送特二法院、由警務處律師依恐嚇詐財罪起訴、各情已誌前報、此案業經特二院王綱煦刑庭長研訊終結、於前日判決王寅·汪炳生·意圖爲自己不法之所有、以恐嚇使人、將本人所有物交付、各處徒刑一年、裁判確定前羈押日數、各以二日抵徒刑一日、上訴期內、被告等改押看守所、

巡官等 濫施手銬案已起訴

上海市公安局偵緝員趙金泉、近向地方法院檢察處狀訴西門分局蓬萊路分駐所巡官聶紹文·警長張逵四·等濫施手銬、因此兩臂受傷、萬難忍受、爲此請求驗究等情、當經吳檢察官驗傷後、飭傳聶等到庭偵查一過、諭着交保候示各情、已紀前報、茲悉此案經吳檢察官查得本案之起因、係趙金泉六月三日、在新橋地方逮捕嫌疑竊犯蔡肖雲·耿忠義·等兩名、將由公安局訊押、而聶紹文當以趙金泉在途拘捕人犯、並不協同崗警、措置未免失當、似有詐欺嫌疑、是以將趙加諸手銬、但趙金泉堅指蔡·耿·二人、實爲慶次過犯、抑且目覩若輩摸竊來源烟紙店學徒顧龍亭身畔之鈔幣、惟顧與該店主唐瑞文則否認失竊、案情撲朔迷離、異常複雜、究竟孰是孰非、一時難得眞相、是以前日函請公安局將蔡肖雲·耿忠義·二人解案、隔別詳加研詰良久、案情方始大白、乃諭分別收押、對於聶紹文·張逵四·等依法起訴刑庭、不日當可公開審訊、聞公安局方面、業將聶·張·趙·三人先後解除職務、聽候法院依法審判云、

小學生墮入陰溝斃命

屍體昨已發現

公共租界新閘路池浜橋西海戲院南首、前日下午三時許、有一在北成都路讀書之七歲男生、(該生家中呼其名阿興)、係住在該處泰德里十五號、因放學後在馬路中踢小球、其時該處適在通陰溝、陰井開蓋未覆、阿興正欲搶奪小球時、失足墮入陰井、該井口雖不甚大、(約一尺半市尺)但下面瓦筒口徑極寬、故墮落後雖經立施援救、而該小孩已不知去向、直至昨日上午十時許、屍體已流至大通路蘇州河口、經該處舟子撈獲、屍體當即送虹口斐倫路驗屍所相驗、

正誼社同人旅行青島

青島居膠州灣之東、三面臨海、風景絕佳、樹木陰翳、氣候適度、飲水來自勞山、溝渠貫入大海、全市異常清潔、水陸舟車、航空俱備、交通尤稱便捷、其市政設備之完善、爲東亞首埠、中外人士、咸認爲避暑勝地、今庚鐵道部在青舉行四屆鐵展、集全國沿途精粹國產、薈萃一處、屆時各省工商鉅子、勢必紛紛前往觀摩、其熱鬧可想、現閘南京路大陸商場七樓正誼社、擬在此盛會難逢之際、特組織二次青島暑季旅行、旣消溽暑、又飽眼福、用意深美、並向國營招商局接洽北洋班新輪海亨·海利·號、包定艙位、即日由該社旅行部派員往青、預事佈置、此屆旅青、從海道往、由陸路回、經過膠濟·津浦·京滬·三路線、該社旅行人士、得以飽覽沿途風景、

誘姦未成年女子 捕房方面提起公訴

崇明人蔣毛郎、家住楡林路四百四十二弄四號、在附近小菜場販賣菜蔬、有女名小青、年華十七、姿色秀麗、乃父愛如掌珠、邇被同居海門人曹義郎誘惑、暗渡陳倉、珠胎便便、曹情急、委託通州人楊學龍·丁老明·設法、找得某老嫗打胎後、瀕訓患病、送理心醫院醫治、迄二星期之久、身體稍愈、無生命之虞、正擬出院之際、事爲楡林捕房華探劉之生偵悉、通知女父蔣毛郎、將曹義郎及楊·丁兩人逮捕、蓋小青亦同犯墮自願胎罪、一併解送第一特區法院、而打胎老嫗則匪遠揚、無從拘拿、蔣女身子、尙未全愈、工部局律師王耀堂、以曹犯誘奸罪、應予加按、請爲延期、女暫由乃父領回、曹·楊·丁·三犯還押、一昨捕房對於曹犯誘奸未滿二十歲女子正式加以提起公訴、將曹等三犯復送刑三庭、因案關風化、禁止旁聽、經姜樹滋推事向各被告訊問之下、奉諭還押、聽候定期宣判、

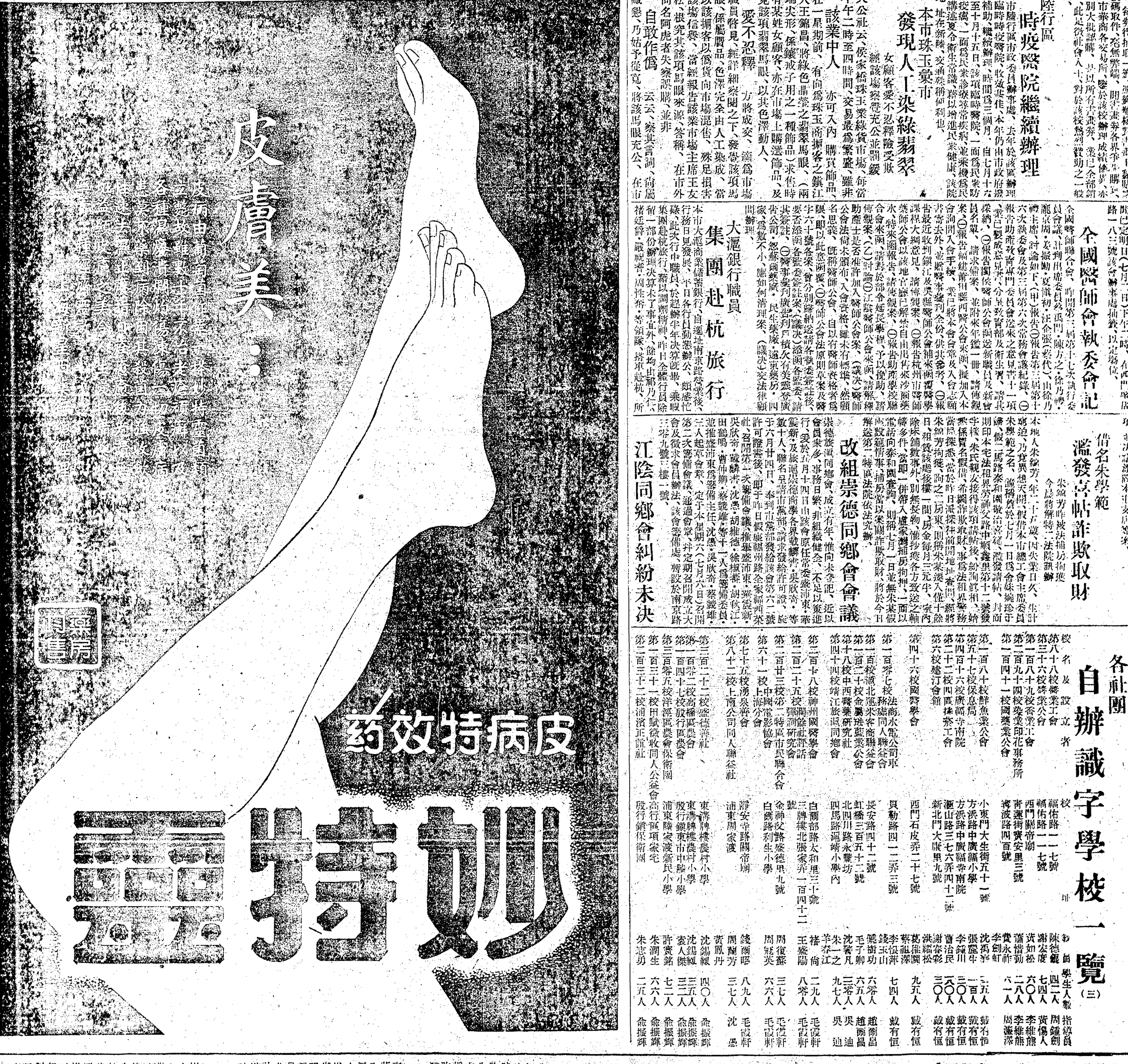

君覺雨天乘車之不滿意乎？

同昌鋼亮噴漆包車

一九三五年式又一新供獻

最新汽車式之遮泥板●

因普通包車之遮泥板短而且狹，乘坐者之衣服，每遇雨天，往往被泥水沾濺，或油膩污染，誠一憾事，敝行因加以改良，採用汽車式之遮泥板，與車身同用純鋼片造成，輪胎之前及二旁近身處，均完全遮蔽，保無上項之缺憾矣，（請參閱下圖）

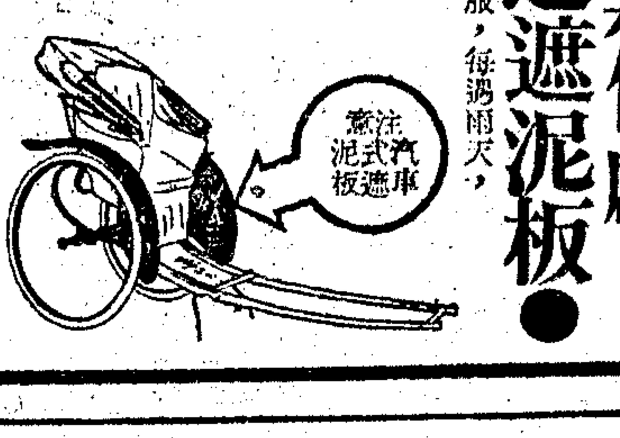

君如欲購包車！請先至敝行參觀！

（各種優點，詳載樣本，承索即奉）

上海同昌車行 雲南路南京路口 電話九〇一五三

分行：南京城內，漢口法租界

嫦娥蚊香

功效靈驗 信譽卓著

祗須焚點一盤 蚊虫頃刻匿跡

各地有售

注意贈品贈獎 凡將蚊香盒蓋剪下三寸見方於背面填寫君之姓名地址請逕送本公司門市部或各埠就近特約代收處除當時掉取贈品外復有珍貴獎品之希望

永和實業公司出品

發行所 老北門 門市部 江西路五馬路

肺病聖藥 咳淨 神效驚人

淘汰秘製丹方之狂妄 確立醫學實驗之聖劑

肺結核一病。其最難治療者。厥惟止咳殺菌兩事。夫咳嗆之極。能使病體疲憊與不安。劇者能使組織血管破裂。以致咯血。此不僅促進病瘉之增劇。且使病勢惡化也。普通藥物。每假藉靈芝仙丹之號召。而實效極少。對於咳嗆者無法鎮止。殺菌當然更談不到矣。

「咳淨」根據德國當代內科聖手馮米伯博士處方。並經多方審核實驗監製。不但選材嚴精。調製緻密。分劑準確。且無習慣性流弊。功效異常偉大。為現世紀最切實有效之肺病聖劑也。「咳淨」既具偉大功能。舉凡各期肺癆。感冒潮熱。喉肺發炎。氣管支炎。肋膜炎。因咳嗽以及一切氣道疾患。服後七日。當見特殊顯著之功效。本品能舒暢氣道。透膜殺菌。故對於袪痰。平喘。及阻止咯血。防制癆菌之延。增進食慾。止盜汗遺精。潤肺作用。皆為「咳淨」特長。久服之後。能如退潮然。鎮咳。排痰。撲滅癆菌。減輕症狀。漸達健康之境。服法簡便。每瓶四元。

倘無法購得可向本行郵購免收寄費

維魯孟大藥廠精製

上海百新行總經理 四川路三十二號 電話一二七五六

三公司西藥部以及中英・華美・五洲・南洋・正威・等各藥房均售

外埠批發 中英 華美 萬國

高郵邵伯與上海今日開始通話

交通部上海電話局、自今日起、得與高郵邵伯開始通話、茲探悉價目如下、上海至高郵、計洋乙元六角五分、至邵伯計洋乙元五角、租界南翔寶山、如與該兩處欲接通電話者、照上開價目加洋五分、

公共租界電車公共汽車不敢多載乘客

巡捕登車查點 違者照章處罰

中央社云、公共租界工部局衛生處、以時屆夏令、癘疫盛行、為避免傳染起見、曾限令界內之電車及公共汽車、不得超過規定載客數額、以重衛生、並由捕房及衛生處派員赴各地巡視、如遇違犯者、即登車查點、予以處罰、故連日各項車輛、均不敢多載乘客、並加開班次、聞該項辦法、至八月即可取消、惟車輛載客過多、乘客上下、亦屬妨礙交通、且限制乘客實施後、凡車輛上之被竊事件、可免發生、故工部局當此禁滿屆後、仍將加以限制云、

巡警大捉雉妓

兩妓供辭可憐 判解總局救濟

昨日上午一時、老北門警所長沈振華、令派本所巡邏警穆鴻藻、王信卿、等在民國路新橋街一帶搜捕沿途拉客賣淫之野雞、詎有鶯鶯燕燕、一見官廳捕捉、一鬨散逸、追捕匪易、當時祗拘獲兩妓帶所請究、經沈所長訊據被告供名葉王氏、三十五歲、南京人、住大境路二一七號、伊夫於今春病故、遺有六旬老婆婆及年尚幼稚之子女二名口、且伊夫亦智識階級、死後因無餘蓄、乏術維持、爰圖自殺、被人以姑老子幼勸慰、不得已操此皮肉生涯、藉活全家等語、又據葉殷氏供、四十四歲、無錫人、住同慶里十九號、因家有子女數口、生活無依、出此下策、實非所願、沈所長廉得其情、判解總局救濟云、

大中華大火後被難家屬交涉

委王咸穀等四律師負責辦理

小沙渡路大中華賽璐珞製造廠失火、致焚毀永慶里房屋念餘幢、死傷七十餘人、為近年來工廠罹禍之最大者、查該廠於去年八月一日、曾一度失火、即經撲滅、時永慶里住戶、已受驚不淺、乃由該里全體住戶、委託王咸穀律師致函該廠、促其注意住戶安全、限日拆除籬笆、另造較高之磚墻、或採其他有效辦法、該廠負責人、對住戶代表秦步坤・嚴舜卿・表示接受、允即照辦、詎迄今將及一年、尚未起造、而此次即釀此大禍、現該里被難家屬秦步坤・顏少平・吳紹文・劉松壽・等代表全體被害人、仍委王咸穀律師暨孫撝吾・韋維清・陶鏞・三律師、負責辦理、並組織火災被難家屬委員會、辦理登記調查手續、預備進行訴訟、

全市豆腐業昨停業

整頓市價 經公會勸導後今晨復業 實行新價目單售價已漲

本市豆腐業、為整頓市價、昨日全體停業、該業公會、嗣經於下午、召集同業勸導後、今晨起、均可照常復業、茲經大通社記者、分錄其情於后、

整頓市價 本市豆腐店業、計分滬南・閘北・滬西・浦東・中區・（即英法兩租界）等六區、除攤担不計外、共有同業六百餘家、茲因鑒於銅元兌價日長、而該業營業收入、均以銅元為標準、而黃荳與原料、則須以洋價計算、同時受市面不景氣影響、同業難免有跌價招徠等情形、

昨日停業 本市豆腐業同業公會、為整飭起見、爰於本月二十八日、召集第四次執委會議、即經公決、於七月一日、實行整理貨價、並訂立價目單一種、分發各店、照單實行、惟各該同業、為使外界明瞭整頓決心起見、乃於昨日自動停業一天、尤以閘北南市兩區域、最為一致、即豆腐攤担、亦均絕跡、

今晨復業 該業公會、自得各店停業之訊後、深恐發生事端、當於下午二時、在南市薔家栅路十九號豆腐業公所、召集各店代表、由該會主席談恍明、劉切勸導、卒以當日復業已不及、允自今晨起、一律照常開市營業、至於市價、各遵照整頓後之新價目單辦理、不得再有紊亂跌價、招徠等情事、

新價目表 新價目單、於腐類品物之售價、顯照以前漲價、茲探錄如下、豆腐衣每斤二千八百八十文、每張一百文、大荳腐每板二千文、老荳腐每板一千四百文、嫩荳腐每板一千二百文、細油條每斤八百文、粗油條每斤六百四十文、荳腐皮每斤五百六十文、每張十五文、零碎油貨、起碼五十文、香荳腐干每塊二十文、臭荳腐干每塊二十文、三角油荳腐每只五文、方油荳腐每只五文、乳腐坯每板一千二百文、劃方每板七百二十文、一律市秤、不准來秤、廚房菜館批發、照碼九折、同業折貨、八折計算、

葉仲芳被捕後法院開庭審訊

又欠西服店千餘元 亦請法院併案執行

已故旅滬甬籍鎮海富紳葉澄衷之長孫葉仲芳、綽號小抖亂、今年二十七歲、前娶蘇州富紳陸雙翥之女陸嬰蘭為室、因葉近年來染有惡嗜好、沉緬烟色、將資產揮霍無度、致夫婦情愛破裂、其妻陸嬰蘭、延律師代理、具狀特二法院民庭、對葉仲芳提起離婚之訴、並請判令給付贍養費案、經三審終結、判准雙方離異、着被告葉仲芳給付原告陸嬰蘭贍養費六萬元、經特二法院一再開庭執行、葉終抗傳不到、奉諭聽候拘案核辦、現由原告查悉葉匿居公共租界卡德路一六九弄二十二號門牌、爰即報告特二院、移文特一法院、請予協助拘捕被告、業經特一法院飭派吏警按址前往、將葉仲芳拘獲解院各情、略誌本報、前日午後、由特一院將葉移送特二歸案、即由執行推事楊鼎特開第六法庭提訊、葉因近來吸白麵、致面容枯黃、精神憔悴、目架眼鏡、穿印度綢長衫、法官訊葉年籍後、原告陸嬰蘭、由董俞律師代到、稱被告既蒙拘提到案、請求嚴厲強制執行、限令將欵交案、被告葉仲芳由律師代理稱、被告以前所分得之財產、雖有二十餘萬、但早已化用完盡、近來景況、非常困難、即彼個人之生活、尚且發生問題、現在祗有請求令交普通保出外、向親友設法籌措、假令交六萬金之保人、則更尋覓困難、且亦無人肯為擔保、請求庭上原諒云云、原告律師又稱、被告為爭意氣、有意隱匿財產、不肯履行債務、即如被告代理人所稱被告分得二十餘萬之財產、在七八年之間、任何揮霍、決不致完全化盡、實屬有意不理、應請將被告管收、強制執行、又葉仲芳於民國二十一年間、向霞飛路二五零號順泰祥西服店陸續定製衣服、結欠工料洋一千四百十六元三角、延不清償、因葉住居蘇州、由該店主在吳縣地方法院具狀訴追、判決確定後、因執行無着、於上年十月三十一日發給執行憑證、交原告、俟葉出面、再予執行在案、茲由順泰祥店主孫禮顯狀請吳縣法院請求移文特一法院協助、查封卡德路一六九弄二十二號葉之財產、並移請特二法院協助於陸嬰蘭訴葉案內令葉加交保證在案、前日順泰祥店主亦延林滐慶律師代表投訴特二院執行庭、呈出吳縣法院判決書執行憑證、請求併案執行、着葉從速償還、官訊葉仲芳、先稱無力歸還、嗣為葉之交保問題、一方請着照數交保、一方則請改交普通保、雙方律師、爭持良久、結果、庭諭着葉仲芳交隨傳隨到舖保、保人應擔負六萬二千元之責任、限十天將欵措繳、無保管收、諭畢、葉由庭丁帶下、暫行羈押、聽候覓保、

徐廣興被綁案已查明汽車

徐母手上金戒被搶去 祥生汽車夫傳案訊問

徐廣興、年三十八歲、淮城人、在閘北長安路西洪中路口六五一號、開徐興記南貨店、均係雙開間、復在間壁六五三號開徐興記牛肉店、均係雙開間、差堪度日、不料為匪垂涎、前（星期五日）晚十一時四十五分、徐方由該處附近鳳翔戲園觀劇回家、突來綁匪汽車一輛、一匪在車上監視汽車夫、二匪下車、均穿藍布衫褲、其時徐在門首納涼、徐之五十九歲老母王氏、亦在大門口、匪徒先將王氏手上所戴金戒一只捋下、然後將徐廣興挾上汽車、向北疾駛而去、各情已誌昨報、當時綠店中皆係女流及學徒、故不敢聲張、直至翌日、始報恒豐路警所、惟是案發生後匪徒方面至昨日傍晚、尚無何種舉動、而綁匪所乘之汽車、已為該管警所長盧培蓍偵緝員方潮甫查悉、係祥生汽車公司之車、華照號碼為四七一六號、昨日上午并將該汽車夫傳案訊問、着令交保、下午祥生汽車公司復派職員張君等二人至偵緝隊、詢問究竟、又據徐興記南貨店內司帳許君稱、徐被綁時、身上藏有鈔洋二百三十元、係預備解大陸銀行、目下是案正在上緊偵緝云、

市輪渡乘涼夜班今晚開航

市輪渡定今日（一日）起、開航乘涼夜班、各情已誌前報、茲悉此項乘涼夜班、每晚八時半、自北京路碼頭開駛、風雨不更、又永上飯店、茶餚精美、馳譽春申、游客若於下午六七時至水上飯店晚餐、則餐畢之後、即可登舟直放高橋・吳淞、時間綽有餘裕、惟今明兩日、為本埠銀行假期、游客必多、仍以早去為宜、庶免向隅、

中國獸醫學會前日開成立大會

中國獸醫學會、前由上海商品檢驗局局長蔡無忌・上海市衛生局科長王兆麒・及其他獸醫專家程紹迥等發起後、曾於二十三年四月間、開始籌備、經市黨部・教育局・核准、並頒發許可證、籌備以來、業經就緒、京滬及各地獸醫師入會者、甚為踴躍、已於六月二十九日、在本市蘇州路上海商品檢驗局八樓、開成立大會、並選舉會長書記會計等職員、茲將開會情形誌列後、

大會、六月二十九日下午二時、該會舉行第一次成立大會、市黨部派毛霞軒出席指導、計到各地獸醫專家上海商品檢驗局蔡無忌・陳舜耘・等、南京中央大學農學院羅清生・陳之長・等、上海市衛生局王兆麒・王春林・等、約六十餘人、鐘鳴開會如儀後、公推王兆麒為臨時主席、王春林紀錄、主席致開會詞後、由蔡無忌報告籌備經過、略謂、本會籌備經過、係於二十三年四月七日、由發起人開會進行下列事項、即一・擬定名稱為中國獸醫學會、二・起草宣言、三・推定負責進行人員、由蔡無忌・陳舜耘・王兆麒・程紹迥・蔣標・五人籌備進行、遵照上海市社會團體組織規則、呈報市黨部備案、於二十三年七月、奉批准予備案、並頒發許可證、旋即推定籌備委員七人、組織籌備會、暫借上海商品檢驗局為會址、並刊籌備會圖記、呈報市黨部・市教育局備案、先後奉批照准、至本年一月底、籌備就緒、即繕具會章草案、會員名冊、呈送市黨部鑒核、於三月二日、奉批准予備案、此為以往籌備經過大概情形、唯今日各地會員、多半因職務羈身、未能全體到會、尚望今日出席各位、將本日開會情形、轉告未出席諸同志為盼、繼由市黨部毛霞軒致訓詞、略謂、諸位均為獸醫專家、兄弟為門外漢、出席指導、本不敢當、謹將個人感想、略述一二、按吾國為農業國、對於畜產之重要、自不待言、然以往對於畜牧事業、人多忽略、不甚注意、近數十年來、始漸有人提倡、今由各位專家、組織團體、研究畜牧、獸醫事業、對獸疫之防治、醫藥之改進、籌備改良、將來有造於社會人羣、關係至重且大、我國有五千年文化歷史、各種發明最早、今而反落東西各國之後、其主因則在已往之封建思想太深、各抱守密觀念、不能公開研究進步、國民政府成立以來、有鑒於斯、特許自由集團結社、俾便觀摩研討、是以文化教育經濟等等團體、紛紛成立、然而試就上海各團體來說、其能實事求是、本其宗旨、推行發揚、成績斐然者、固屬多數、然而有名無實、虎頭蛇尾者、亦屬不少、今日貴會成立之初、希望本諸既定宗旨、發揮其力量、造福於社會人羣、裨益於畜產經濟、自不待言、況上海為我國最大都市、握全國經濟文化之樞紐、諸位組織斯會、將來風聲所樹、影響全國、喚起民衆注意、俾知獸醫畜產事業之重要、將來造福於人羣、影響於社會經濟者、實屬不可限量、加以蔡無忌等諸先生、學識道德、久為社會所欽仰、領導進行、前途光明、可為預卜、末謂、希望照團體組織法、成立識字學校、並盼從速進行、語多祝勉之詞、繼即舉行公開選舉、結果、蔡無忌當選為會長、王兆麒為書記、吳德銘為會計、旋由會長蔡無忌提議組織四個委員會、分別負責進行、即一・會員徵求委員會、由崔步青負責、二・刊物編輯委員會、由羅清生負責、三・獸醫教育促進委員會、由程紹迥負責、四・獸疫防治研究委員會、由王兆麒負責、經衆通過、旋即全體攝影、各進茶點、至五時餘散會、

劇盜分別判懲

法租界愛來格路一百三十八號門牌甬人李文彬所開之福順祥鈕子號、於上月十二日午刻、突來盜匪三名、以租屋為由闖入賬房出示手槍恐嚇、因搜索無現款、乃將李妻汪氏手上之金戒一只、強搶而逃、事主在後尾隨喊捕、該盜等逃至維爾蒙路霞飛路口、發覺背後有人追拿、開槍拒捕、致擊六十八號華捕及行人男童一口、逃至李梅路、始由探捕及預備隊等趕來圍捕、開槍還擊、擊倒盜匪陳寶一名、當場擒獲、并下手槍一支、帶回捕房、後又續獲同黨劉裕龍・林長根・湯炳光（即小廣東）・盜婦李王氏・陳王氏・等六名口、又抄出手槍一支、并吊出贓物銀筷等物、解送特二法院、訊押偵查在案、在偵查時、據湯盜供認在楊樹浦行劫槍殺事主等案、業由警務處依照盜殺人未遂等罪起訴由特二院李昌年推事提審終結、前日、由李推事蒞庭宣判上海地方法院與特一法院均派員到案、請求移提、庭上命將被告等提案、判決陳寶連續結夥三人攜帶兇器强盜處徒刑八年、意圖免犯罪之處罰而殺人未遂處徒刑八年、執行十三年、劉裕龍處徒刑十年六月、林長根處徒刑七年、湯炳光處徒刑三年六月、李王氏牙保贓物、處徒刑六月、緩刑二年、陳王氏無罪、手槍二支、珠彈九粒、沒收、判畢、官諭今日上海地方法院與特一法院均來移提、茲先將爾等交特一院提去訊究、遂將陳・劉・林・湯盜准交特一法院來員帶去歸案訊辦、兩氏暫押看守所、

促進新運青年服務團昨日開始暑期工作

新生活運動促進會之青年服務團、昨日為暑假服務開始第一日、可任團員、自由擇定上下午服務二小時、全市十二區團之團員、除小部份因天雨中止外、其餘均冒雨服務、精神頗為飽滿、其辦法均照總團規定、至旅館理髮所茶樓酒館指導其清潔整齊云、

陸王氏誘騙王陸氏

姘夫丁阿香脫逃

無錫婦人王陸氏、現年十九歲、被同鄉婦人陸王氏、以介紹紗廠女工為由、誘拐來滬寄居愛多亞路東新橋附近某小客棧內、暗使姘夫丁阿香、將王陸氏强行姦宿、不令出外、意圖帶往外埠販賣、氏在房中哭泣、經茶房聞知、向詢得實、遂密報公共租界華探目謝萬方、將陸王氏拘獲、丁阿香則被兔脫、連同王陸氏一併帶往捕房、業已解送第一特區地方法院、訊供屬實、判處陸王氏有期徒刑三年六個月以儆、丁阿香停止審判、俟獲案再核、

滬南區救火會改選結果

滬南區救火聯合會、現屆改選執監委員及選舉區團主任糾察二項職員之期、曾於六月十日經評議會委員會行政會議決、定於六月二十九日為各區選舉主任糾察、三十日為改選委員之期、早經通告、茲將二十九日下午二時東南西北四區開匭結果採錄於後、聯合會特委蔡伯偉・姚慕蓮・姚鑫之・馬駿良・四君為東南西北四區監視員、東區主任何水壽、三十八票、黃炳權十一票、南區主任朱匡時、四十七票、錢裕華十四票、西區主任夏國樑五十三票、葉念祖二十六票、北區主任陸錦麟六十一票、程九皋四十四票、東區糾察員林品藥三十六票、陸正祥二十八票、葛鴻忠二十五票、洪洗塵二十二票、南區糾察員史致芳三十五票、衛保生三十三票、殷步青二十五票、黃雲卿十九票、西區糾察員錢濟浩四十八票、顧潤杰三十五票、崇德飛三十五票、葉敬賢三十一票、北區糾察員潘生五十五票、邢納帆三十二票、朱燮卿四十五票、黃振昌四十四票、各該區將當選人名呈報聯合會各區主任糾察聯合會定章向於二名中由常務委員圈定一名、但歷屆均係發主任連舉連任、以資熟手、不致有所更改、

貢獻淋病患者幾句老實話

現代醫藥，於淋病（白濁）尚未發明絕對特效療法，所謂「一盒斷根，幾天全愈」完全欺騙患者●

市上一般治淋藥品，大都係「哥拜巴」「畢澄茄」「檀香油」等製劑，或妨害消化，或刺激腎臟，流弊滋多，得不償失●

「的立平」係以「利尾那氏」「亞美仙檀」為主成分，處方最新，效力超能，於利尿・鎮痛・殺菌・消炎・收斂・清濁・各種功效，均能次第實現，而逐全愈；無任何不良副作用，洵現代最完善之淋病內服新劑也●

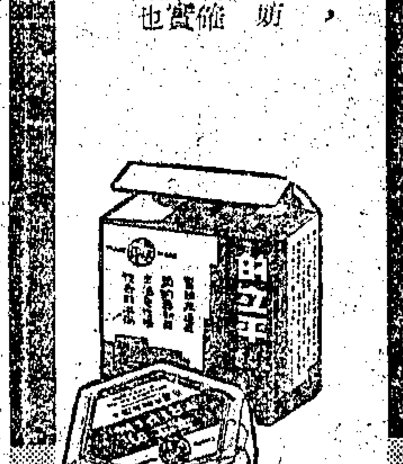

茂昌眼鏡公司緊要聲明

查本公司出品及經理之各種眼鏡、祗由本公司總店老北門口及支店南京路雲南路口兩處發售、並無派人在外兜銷、邇聞有宵小之徒、假借本公司名義、以劣質眼鏡向本外埠各處冒充兜售、貽害目光、殊堪痛恨、誠恐各界不察、受其欺騙、損及本公司光榮信譽、為特登報聲明、倘有發現上項情事、請隨時電話通知、定當從嚴追究、決不寬宥、對報告人備有相當酬勞、藉答誠意、諸希公鑒、電話九三四三四

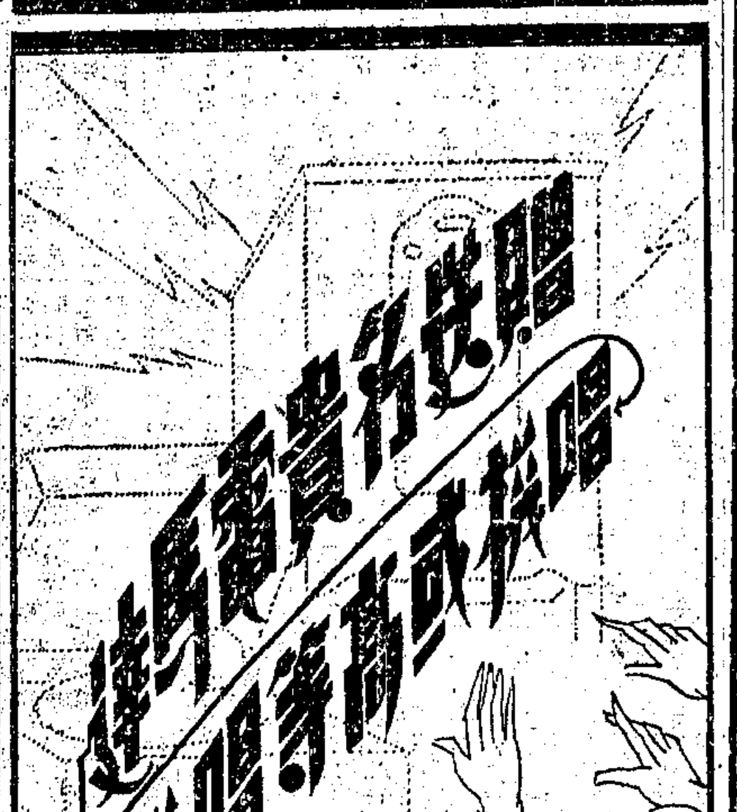

百代公司懸賞贈品一千伍百元 徵求閣下對於百代唱片之意見

獎品一覽

頭獎 哥倫比亞七燈無線電收音兼留聲唱機一座 值洋伍百伍拾元

二獎 哥倫比亞手提唱機第二二〇號雙彈簧馬達橄欖色皮面 值洋壹百廿元

三獎 哥倫比亞手提唱機第二二二號雙彈簧馬達古銅色皮面 值洋柒拾伍元

另有獎品十二個各得百代三二三號手提唱機一架每架 值洋肆拾伍元

加入競賽辦法 請向最近之百代經售家或逕向上海徐家滙路一〇九九號英商電氣音樂實業有限公司 索取章程及競賽票完全免費八月卅一日截止

結果於九月卅日登報發表

倘需超等唱片 百代應有盡有

先施牙膏

風行最早 人人讚好 原料高貴 價錢公道

全市衛生運動

四馬路中西大藥房

大廉價大贈品

新鮮菓子露 大瓶五角每元三瓶 小瓶三角每元五瓶

一滴香

購一滴香加送本品

每日犧牲品 十有餘種 購價一角 可購十銅 元價一組

南支 小東門東門路 中支 浙江路寧波路 西支 老西門方斜路

滬太公司添開班車

更改時刻

滬太長途汽車公司自本年五月間、淞滬間北烏鎮路橋境後、旅客出入頗稱便利、茲探得該公司自本年七月一日起、重訂行車時刻、添增班次、開上海抵羅店以南各站、自上午七時至下午五時半、約每小時開行一次、計共十一次、對於嘉定來往每日增爲七班、茲將新行車時刻表列後、詳細時刻表、可向各站索閱、

北行車

上海站開

時刻	班次
上午七點正	滬劉嘉
上午八點正	滬嘉
上午九點正	滬劉
上午十點正	滬嘉
上午十一點正	滬劉
上午十二點正	滬嘉
下午一點正	滬劉
下午二點正	滬嘉
下午三點正	滬劉
下午四點正	滬嘉
下午五點正	滬劉嘉

大場站開

時刻	班次
上午七點廿三分	滬劉嘉
上午八點廿三分	滬嘉
上午九點廿三分	滬劉
上午十點廿三分	滬嘉
上午十一點廿三分	滬劉
上午十二點廿三分	滬嘉
下午一點廿三分	滬劉
下午二點廿三分	滬嘉
下午三點廿三分	滬劉
下午四點廿三分	滬嘉
下午五點廿三分	滬劉嘉

劉行站開

時刻	班次
上午七點四十分	滬劉嘉
上午八點四十分	滬嘉
上午九點四十分	滬劉
上午十點四十分	滬嘉
上午十一點四十分	滬劉
上午十二點四十分	滬嘉
下午一點四十分	滬劉
下午二點四十分	滬嘉
下午三點四十分	滬劉
下午四點四十分	滬嘉
下午六點十分	滬劉嘉

羅店站開

時刻	班次
上午七點五十三分	滬劉嘉
上午八點五十三分	滬嘉
上午九點五十三分	滬劉
上午十點五十三分	滬嘉
上午十一點五十三分	滬劉
上午十二點五十三分	滬嘉
下午一點五十三分	滬劉
下午二點五十三分	滬嘉
下午三點五十三分	滬劉
下午四點五十三分	滬嘉
下午六點廿三分	滬劉嘉

嘉定站到

時刻	班次
上午八點十分	滬嘉
上午九點十分	滬嘉
上午十一點十分	滬嘉
下午一點十分	滬嘉
下午三點十分	滬嘉
下午五點十分	滬嘉
下午六點四十分	滬嘉

劉河站到

時刻	班次
上午八點廿分	滬劉
上午十點廿分	滬劉
上午十二點廿分	滬劉
下午二點廿分	滬劉
下午四點廿分	滬劉
下午六點五十分	滬劉

南行車

劉河站開

時刻	班次
上午六點四十五分	劉滬
上午九點正	劉滬
上午十一點正	劉滬
下午一點正	劉滬
下午三點正	劉滬
下午五點正	劉滬

嘉定站開

時刻	班次
上午六點四十五分	嘉滬
上午八點三十分	嘉滬
上午十點十五分	嘉滬
上午十二點正	嘉滬
下午一點四十五分	嘉滬
下午三點三十分	嘉滬
下午五點十五分	嘉滬

羅店站開

時刻	班次
上午七點〇二分	嘉滬
上午七點十二分	劉滬
上午八點四十七分	嘉滬
上午九點廿七分	劉滬
上午十點卅二分	嘉滬
上午十一點廿七分	劉滬
下午十二點十七分	嘉滬
下午一點廿七分	劉滬
下午二點〇二分	嘉滬
下午三點廿七分	劉滬
下午三點四十七分	嘉滬
下午五點廿七分	劉滬
下午五點卅二分	嘉滬

劉行站開

時刻	班次
上午七點十五分	嘉滬
上午七點廿五分	劉滬
上午九點正	嘉滬
上午九點四十分	劉滬
上午十點四十五分	嘉滬
上午十一點四十分	劉滬
下午十二點卅分	嘉滬
下午一點四十分	劉滬
下午二點十五分	嘉滬
下午三點四十分	劉滬
下午四點正	嘉滬
下午五點四十分	劉滬
下午五點四十五分	嘉滬

大場站開

時刻	班次
上午七點卅二分	嘉場滬
上午七點四十二分	劉滬
上午八點卅分	場滬
上午九點十七分	嘉滬
上午九點三十分	場滬
上午九點五十七分	劉滬
上午十點三十分	場滬
上午十一點〇二分	嘉滬
上午十一點三十分	場滬
上午十一點五十七分	劉滬
下午十二點三十分	場滬
下午十二點四十七分	嘉滬
下午一點三十分	場滬
下午一點五十七分	劉滬
下午二點三十二分	嘉場滬
下午三點三十分	場滬
下午三點五十七分	劉滬
下午四點十七分	嘉滬
下午四點三十分	場滬
下午五點三十分	場滬
下午五點五十七分	劉滬
下午六點〇二分	嘉滬

上海站到

時刻	班次
上午七點五十五分	嘉場滬
上午八點〇五分	劉滬
上午八點五十二分	場滬
上午九點四十分	嘉滬
上午九點五十三分	場滬
上午十點二十分	劉滬
上午十點五十三分	場滬
上午十一點二十五分	嘉滬
上午十一點五十三分	場滬
下午十二點二十分	劉滬
下午十二點五十三分	場滬
下午一點十分	嘉滬
下午一點五十三分	場滬
下午二點二十分	劉滬
下午二點五十五分	嘉場滬
下午三點五十三分	場滬
下午四點二十分	劉滬
下午四點四十分	嘉滬
下午四點五十三分	場滬
下午五點五十三分	場滬
下午六點二十分	劉滬
下午六點二十五分	嘉滬

識字學校續有成立

理髮業同業公會、該會自奉到市黨部社會局兩上級機關會銜訓令、囑設識字學校、復蒙市黨部排定次序爲「上海市私立第九五識字學校、」爰即開始籌備、報名入學者、極爲踴躍、現已籌備完竣、定於今日下午六時、在西門斜橋南弄同德里一號、舉行開學典禮、除發給學生書籍簿冊之外、尚請上級機關、派員指導、並開開學典禮之後、該會將舉行執監聯席會議、討論一切云、

三區清潔工會　該會自奉市黨部編定識字學校第三百十五校、籌備多日、業已聘請現任私立中興小學校長俞明人君爲主任、該校額定學生六十名、分上下二班、今日正式上課、並於前日上午八時、舉行開學典禮、學生四十餘名、准時到校、工會代表徐森如·邵舜民·俞鶴琴·市黨部代表獎國人·識字委員會代表袁金洪·蒞校指導、行禮如儀、由黨政代表相繼訓詞、禮畢散會、

中國銀行檢查報告

上海中國銀行發行準備檢查委員會第八十八次檢查報告云、本會依據規則檢查上海中國銀行、本行發行及聯行領用兌換券準備專庫、業於民國二十四年六月三十日、由財政部錢幣司司長徐堪·上海市商會代表王延松·裴雲卿·上海銀行業同業公會代表胡筆江·吳蔚如·上海錢業同業公會代表王懷廉·錢遠聲·領券各行莊代表陳光甫·傅松年·本行董事監察人代表陳光甫·徐寄廎·李馥蓀·會同會計師王梓康·在該行舉行第八十八次檢查、茲將檢查結果分列於左、兌換券發行總額一萬一千五百萬〇〇五千四百八十八元、內計本行發行數八千一百八十六萬六千一百三十五元、聯行領用數一千九百六十一萬九千三百五十八元、各行莊領用數一千三百五十一萬九千九百九十五元、除各行莊領用部分、按照原定辦法、另行檢查外、此處檢查本聯行部分如左、本行發行及聯行領用額一萬〇一百四十八萬五千四百九十三元、本聯行兌換券準備金額一萬〇一百四十八萬五千四百九十三元、內計現金準備數六千二百四十萬〇八千六百八十元〇九角六分、保證準備數三千九百〇七萬六千八百十二元〇四分、以上兩項、計現金準備佔六成之數、保證準備佔四成之數、均如數檢查無訛、按照規則第五條、特此正式報告、中華民國二十四年六月三十日、

禮拜六週刊

現已出至五九六期

內容豐富、文字精警、有力敢報、收材尤覺新穎、美妙令人愛不忍釋手、定閱全年國內及日本一元五角、香港歐美二元、各國四元、介紹五人訂閱、則酬贈全年二份、以答雅意、多照類推

上海銀行　國華銀行　免費代滙

上海福州路崇德里五號　禮拜六報館發行

各地郵局皆可代訂

電影畫報 月刊 第八期

一切一切均屬過去所未有

一切一切均爲目前所僅見

電影號今日出版

增加篇幅　充實質量

薛志英編輯

每冊大洋兩角

內容

中國電影事業發達的史實及有聲電影的發明經過

卡通影片的製作　電影從業員的私生活

關於好萊塢明星　關於中國明星　金燄銀壇登龍記

全書銅圖全爲電影從業員的私人動作

集著作家攝影家的合作亦且電影消息之總滙

現象圖書刊行社出版　上海南京路三九〇號　電話九〇九六〇號

本社新雜誌之一　**娛樂** 圖畫半月刊　創刊號本月五日出版

本社新雜誌之二　**電影新聞** 週刊　創刊號本月六日出版

上海雜誌公司總發行　上海四馬路三二四號　電話九五一一四一

上海雜誌無限公司編印　**雜誌特刊**

第十三期

幽默　香艷　富麗　華貴　新奇　畫報

女神

嚴次平主編

第三期今日出版

零售每冊二角　預定全年十二冊連郵費二元二角

▣內容一斑：

本期有：葉淺予的傑作「王先生」（長篇滑稽漫畫）……（圖畫）

本期有：章回小說名家張秋蟲的（摘星弄玉記）—（文圖並重）

本期有：趙二先生（大減價）滑稽連環攝影……銅圖

本期有：偷偷地攝入了女人的秘密……銅圖

本期有：女明星的蜜月生活……銅圖

本期有：從女人身上攝下來的藝術攝影……銅圖

本期有：民間情歌……銅圖

本期有：舞國四大明星……銅圖

本期有：舞女蘭姍之死……文字

本期有：照片二百餘幀更加精彩

總發行　上海雜誌公司　上海四馬路三二四號

康嗣羣編

青青電影 二卷三期出版

健美月刊 二卷四期出版

總代發行　上海雜誌公司　上海四馬路三二四號　電話九五一一四一

文飯小品 第五期已出版

第五期內容

談勞倫斯的詩及其他（勞倫斯詩選）……南星

病車之餘音（散文）……[illegible]

地圖（散文）……知堂

甘苦（詩話）……林庚

十竹齋的小擺設……[illegible]

雜文的藝術價值……施蟄存

傳東華的告白……列夫

「不得不讀」的莊子……[illegible]

與顏氏家訓……施蟄存

漂光的詭辯……[illegible]

翅鼓（小說）……黎錦明

一個乾淨、光線好的地方……沈啓无

老人的一日……李萬鶴

家書……[illegible]

社戲……[illegible]

江上……[illegible]

蘇俄詩壇逸話（續）……[illegible]

南枝（隨筆）……[illegible]

本刊另售每冊二角、年特價一元六角（以七月底爲限）、上海六馬路戈登路七一三「脈望社出版部」出版。

▲現代詩風▼ 「現代詩風」是一種定期刊物、每二月出版一册、由脈望社編輯、第一期於七月出版、內容專載詩作、詩論、詩話、譯詩、及現代詩人的介紹、並附設書評欄、選刊名著、詩的作品、期刊一元、每年六期、每期定價二角、郵費加一、以上、歡迎投寄、不加郵費、凡詩作准予刊載、詩期刊寄一本、住址寄上海戈登路七一三號、惠寄即可。

總代理發行　上海雜誌公司　上海四馬路

沈茲九主編

婦女生活 創刊號

要目

發刊詞……編者

短評　男女職業之爭……茲　家庭慘變……茲　不成問題的問題……茲

給現階段的中國婦女……金仲華

婦女的分工……章錫琛

男女同學……曹聚仁

娜拉三態……碧遙

婦女回家庭去嗎？……王孝英

賽珍珠女士的問題……蔡暉

現代的結婚與離婚……君慧

刑具的裝飾……碧梧

常識講座　社會科學之哲學的基礎……沈志遠　生育一夕談……陳方之　水……學源

婦女與戰爭（時的話）……張育才

現代土耳其婦女生活……任遠

日本農村婦女……雪影

生存線　第一個半天的工作（小說）……茅盾　我寫它的動機……白薇　船家女……維之　小學教師……西茜　她們在大學裏……以明　生涯中的大轉變……茨英　初上銀幕者的自白……明宜　勞動婦女生活……素吾

漫談西湖女香客……韻漪

法國佛赫斯拉女監巡禮……陳令儀

零售：每冊二角

預定：半年一元二角　全年二元三角

特價　全年一元六角　七月底止決不展期

總代發行　上海雜誌公司　上海四馬路三二四號

明星半月刊

第一卷第六期今日出版

照片　宣景琳女士（封面）

葉星飛……張進德攝

高倩蘋的漫遊……何麗德攝

大家庭及和攝影……馬永華攝

夫婦兄弟……張進德攝

形形色色……呂智元攝

周劍雲胡蝶在巴黎……巴黎通信

電影編輯的任務……華霖

閒話卡通……萬籟鳴

自我導演以來……張石川

讀者信箱　讀報見聞記

最廉價的漫畫……葉淺予

嚴月閒與電影……江棟良

熱烈的擁抱……丁聰

被解職的女職員……本日

一場虛驚……張樂平

牛鼻子……黃堯

發行者　華威貿易總公司　仁記路一一九號

代售者　上海雜誌公司　四馬路三二四號

朱振聲主編

丹方雜誌

第五期今日出版

本期要目：

鴉片之吸食及其戒絕方　妓女口中之淋濁秘方　妙想天開之咳嗽治法　治蟑螂必效方　預防小兒遺尿方　治小兒咳嗽的秘方　諸般神經衰弱良方　男子陽痿不起驗方　治遍身疥瘡方　治癩癬方

小兒肺炎方　治疔瘡方　治球風方　治痔瘡方　治外傷風方　楊梅救急方　治猩紅熱方　急救氣喘方　治肺癆之驗方　治瘧如神之鬼哭丹

發行者　幸福書局　三馬路雲南路轉角

代售者　上海雜誌公司　四馬路三二四號

張彭年主編

學校生活

第一〇七八期合刊　研究專號

本期售一角　常年定價（六冊）一元五角　長期連郵不加費

孔子像（封面）……吳道子

秋風……高劍父

爲什麼研究學問……蔡元培

怎樣研究國際……馬宗？

怎樣研究哲學……潘梓卿

怎樣研究教育……鄭宗海

怎樣研究文學……郁達夫

怎樣研究數學……潘彦斌

怎樣研究英語……徐甫同

怎樣研究物理……羅承超

怎樣研究化學……潘叔時

怎樣研究地理……陳志圻

怎樣研究國法……方顧齋

怎樣研究合作……沈世穎

怎樣研究經濟……王曉村

怎樣研究自然……潘錫九

怎樣研究勞作……林鳳眠

怎樣研究戲劇……華元朴

怎樣研究圖畫……李丹

怎樣研究音樂……雷圭

怎樣研究篆刻……李樹化

怎樣研究舞蹈……劉鵬

總代發行　上海雜誌公司　上海四馬路三二四號

出版部　學校生活編輯部　杭州東南日報館　杭州外西湖十四號

中國經濟

三卷七期要目

「九一八」後之中日貿易……武育幹

論中國農村經濟研究方法……王毓銓

關於中國農村經濟之研究方法……張志澄

一九三五年上半期世界各國經濟鳥瞰……張白衣

近代羅斯福農業政策……郭季明譯

雜稅租稅制度發展的新趨勢……邢世同

農民離村原因的研究……張覺人

近代資本主義社會之史的分析……王琴昌

論奴隸社會……王宜中

治史方法及中國史之時代（續）……李立西

中國經濟史綱要（續）……李競速

本刊中國農村經濟第一二卷合訂本現存無多購者從速

南京鼓樓中國經濟研究會主編發行

南京太平路現代書局總代售

本誌定價半年一元全年二元每册二角

上海雜誌無限股份公司總代發行畫報雜誌凡四十餘種代定代辦理發行全國各地畫報雜誌達七百餘種歡迎參觀並創辦活期定戶隨時可定隨時可退

互社昨日成立

互社自奉主管黨政機關核准後、社員加入者、達五六百人之多、特於昨日上午、假文廟路民衆教育館舉行成立大會、主席團陳公素·吳伯匡·傅德培·姜夢麟·章炳炎、紀錄陳榮發、司儀吳健生、招待朱璧揚·袁增煜·王超然等、開會後、首由主席陳公素報告互社發起旨趣、暨互助之意義、次由吳伯匡·傅德培·報告籌備經過、繼由社會局代表侯寄遠·市黨部代表寶行白·相繼訓詞、旋修改社章、并討論提案、（一）本社應舉辦生產事業案、決議、交理事會辦理、（二）本社應組織經濟委員會、保管本社經費財產案、議決通過、人選由理事會聘請、（三）本社應組織職業指導委員會、以介紹失業社員及職業指導案、議決通過、交理事會辦理、最後選舉理監事、計吳伯匡·陳公素·陳頌春·姚雲埠·姜夢麟·袁增煜·侯寄遠·傅德培·陳唯一·陳榮發·朱璧揚·吳健生·程寬正·宋文杰·許佩行·陳金發·章炳炎·謝貴琛·應性書·等十九人、當選理事、方維仁·王超然·王學權·沈鼎·莊滋徽·王燦徽·徐如叟·等七人、當選候補理事、王壯飛·錢釋雲·張詠春·倪純生·盧重明·丁守棠·呂海瀾等、當選監事、陳東白·蔣攸祥·周尚·等三人、當選候補監事、末由主席傅德培致閉會詞、攝影散會、

賈耀西執行律務

賈耀西律師、精習法學、曾從事法界十有餘載、最近加入上海律師公會、執行職務、爲民衆謀保障、開設律師事務所、在北浙江路一三八弄厚餘里二九號、電話四零三零三號、賈律師本平日之學識經驗、出而應世、將來爲社會之光明、實可預卜也、

茗岑書畫展第一日

茗岑社社友、以其近作書畫二百餘件、假座愛多亞路鄭家木橋大中飯店、公開展覽、昨爲開幕第一日、適值星期、雖天雨泥濘、而到會參觀者、仍非常擁擠、室中陳列名書家張權仁之對聯立軸屏條、應有盡有、字體分篆隸行楷鐘鼎石鼓甲骨碑文、不下十餘種、頗爲各界所贊許、餘如談雲觀之「空江夜月」·「春留鶯語」·「濠梁秋水」·「松雪饑鷹」·馬萬里之「廣寒玉兎」·李克豪之「花間新雛」·李天翔之「春滿玉堂」·「狸奴嬉春」·程古樓之「江城春曉」、均屬精品、而其中尤以洪傳和之蠅頭小楷扇面、能書哀江南賦、計三千四百餘字、秀潤有致、及鄭洪之器龍、宋洛九之松壑鳴泉、林鵬之家園風味、夏伯周之秋山蕭寺、最爲名貴、見者均爲留連不去、以定價低廉、故訂購者頗多、竟有一畫而兩人爭購者、且能隨購隨取、更爲便利、並特備名人書畫百五十件、作爲贈品、凡購書畫一件、均得抽取贈品一件、以增雅趣、聞會期僅有今明兩日、有志藝術者、幸勿交臂失之、

老九和摸彩贈料

香雲紗以耐洗經穿、老九和去年提倡之後、風行一時、各界咸視爲摩登衣料、茲爲應買客要求、因照去年提倡辦法、於六月二十四日至昨日止、發行香雲紗褲料預約券一萬張、於七月一日起、憑券售貨、聞所售之價、極點便宜、且又有摸彩機會、分文不取、人人可得利益、屆時當有一番盛況也、持有預約券者、宜早去選購云、又訊、老九和於七月一二兩日、不論購貨何種貨色、凡滿洋五元者、每客均贈德國孔士洋行出品、紅獅牌百洗肥皂粉一包、值洋四角幾分、洗滌綢衣、永不發黃云、

上海大戲院將改演粵劇

北四川路虬江路口上海大戲院、近由旅滬粵商李幹庭等組織、不日將改演千秋新聲、男女粵劇、由粵聘到文武生麥少芳·花旦白玉瓊·女丑張蕙霞·等、及由漢口回滬之諧諧大王伊秋水·文武生陶醒非·花旦羅慕蘭·西洋女·廖秀芳·儷雁非·靚生新珠·小武彭雪秋·大面黎元秩·等全班名角、不日登台、排演拿手傑作、該院座位及佈置、已大加裝修、並有冷氣等設備云、

麒麟童將演「王寶川」

中外戲劇研究社、爲我國票界名宿袁履登·朱聯馥·所主持、會員多係中外藝術界名士、聘黃金榮氏爲顧問、以溝通中西戲劇、發揚東方藝術爲宗旨、茲以「王寶川」一劇、在倫敦出演之後、頗受彼邦人士之贊譽、最近本埠萬國藝術劇院以此劇用英語對白、在卡爾登戲院公演、歐西人士事先往觀、又復轟動一時、足徵歐邦人士、對於我國戲劇、已有相當認識、乃有大部分西人、以「王寶川」一劇、具有中國國劇歷史價值、必須以完全中國排場表演之、則必更有意義、中外戲劇研究社有鑒於此、爲使歐西人士、有欣賞我國戲劇藝術之機會起見、乃決定請我國伶界革命鉅子周信芳君（即麒麟童）、公演全部「紅鬃烈馬」、完全用中國方式、舊劇排場表演、以顯東方藝術之長、戲中道具布景音樂燈光等、均加改良、刻已積極籌備、並推定黃金榮·袁履登·朱聯馥·顧維周·周信芳·等爲籌備委員、公演日期、定於國曆七月十日晚九時至十二時、地點在黃金大戲院、票價分三元·二元·一元·數種、不日將在謀得利琴行開始定座、周君本爲伶界才子、思想新穎、卓絕闡揚國粹、游刃有餘、連日正在研究整理改編劇本、

萬國歌舞團 昨日起在山西大戲院表演

最近喧騰在滬之萬國歌舞團、由中英美俄德奧等國籍演員五十人組合而成、排演節目、各選其長、軟硬工夫、奘妙歌舞、不一而足、滑稽音樂戲劇、令人絕倒、該團昨天起、假座山西大戲院表演、節目中最偉大者、爲人體美賽會、即神秘之金神舞·裸體塗金粉、爲一般愛美者所必觀、故昨日該院上下客滿云、

醫藥界

▲國醫陳秉衡善治青年病　陳秉衡醫生、醫道精明、經驗豐富、對于遺精·夢洩·陽痿·腎虧·腰痠·背痛·神經衰弱·精神疲倦·婦女月事·白帶·等青年性病、研究有素、藥到病除、故求診者接踵、聞該醫生診所設在北四川路永豐坊五號、

雜聞

▲螞蟻圖書館新訂團體借書辦法　螞蟻圖書館、爲努力文化起見、素以無條件出借各種書籍、凡向該館借書者、除郵費外、無需保證金手續費等、故一般讀者、莫不稱便、現該館爲輔助經濟困難之私立學校及各團體起見、又新訂團體借書試行辦法、凡團體欲向該館借書者、一次至多可借五十冊、至詳細辦法、載在該館第三期新書目中、（每本定價一角五分郵費通用）該館現在藏書已有一萬餘冊、聞下月又將舉行徵書運動、現正在計劃進行中、

天氣報告

徐家匯天文臺昨日午後四時三十分氣象預報云、山東四周、天晴而曇、微風來自西北至東北不等、揚子江中游與下游、天陰、有陣雨、或霧氣、並有東北風、天氣漸有起色、東海天由陰轉曇、有霧、或雨、並有旋風、因低壓經過東道所致、又昨日午後三時前、二十四小時內、本埠氣溫、最高七二·五、最低七〇·二、去年同日最高一〇〇·四、最低七八·四、

來函

逕啟者、昨閱貴報六月廿八日新聞欄內、登載恒和錢莊主人羅則豫被姜控告一節、查羅則豫並非恒和錢莊主人、亦非福建閩侯商會會長羅勉侯之胞兄、請爲更正、以免淆亂聽聞、是荷、此致申報館主筆先生台鑒、羅恒和申莊啟、六月卅日、

特載

劉海粟報告歐游經過（二）

（一）德—柏林

（一）主辦機關　德方普魯士美術院、東方藝術會、我方中央研究院、

（二）主要組織委員　德方外交部長、教育部長、沙爾武博士、寇美爾教授、克林配雷博士、白許沙教授、林特博士、孔威廉博士、來特曼士博士、華方、蔡元培、朱家驊、葉恭綽、陳樹人、劉海粟、教育部長、駐德公使、

（三）會場　普魯士美術院

（四）會期　一九三四年一月二十日迄三月四日

（五）參觀人數　十四萬人

（六）出售作品　五十三幀

（七）批評　德各省各報長篇批評五百十六篇、外國者不計、

（注意）柏林開會後、德政府派東方美術權威著名美爾教授等到會提出名作十六幀、請求中國政府贈予柏林國家美術館、特闢專廳永久陳列、供學者研究、當以此事關於我國文化宣揚、增高國際地位、經函電商量多時、得各作家同意、由行政院飭贈、今年五月在柏林美術院舉行極莊大之中國現代名畫贈廳開幕禮、其代表作家爲吳昌碩·任伯年·梁公約·高奇峯·齊白石·劉海粟·王一亭·高劍父·張大千·陳樹人等、

（二）德—漢堡

（一）主辦機關　漢堡市政府、漢堡美術院、

（二）主要組織委員　德方漢堡市長迦克門、漢堡美術院長莫德孟博士、東亞學會長莫赫博士、華方蔡元培、葉恭綽、陳樹人、劉海粟、教育部長、駐德公使、

（三）會場　漢堡美術院

（四）日期　一九三四年三月二十五日迄四月八日

（五）參觀人數　五萬六千人

（六）出售作品　十九幀

（七）批評　各報批評二百八十餘篇（未完）

招領

如有走失男女者請注意此處地位　社會局啟

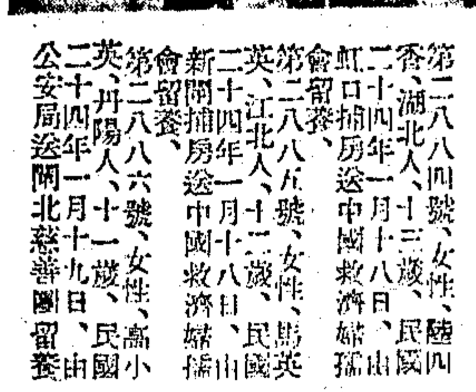

第二八八四號、女性、隨四香、湖北人、十三歲、民國二十四年一月十八日、由虹口捕房送中國救濟婦孺會留養、

第二八八五號、女性、馬英英、江北人、十二歲、民國二十四年一月十八日、由新閘捕房送中國救濟婦孺會留養、

第二八八六號、女性、高小英、丹陽人、十一歲、民國二十四年一月十九日、由公安局送閘北慈善團留養、

華生電扇 保用十年 修理免費

教育新聞

念四年度 中央補助費中之教育費 經常補助九五七四九七二元 臨時補助費兩項三萬元

二十四年度國家普通歲出概算中之中央教育文化費經臨兩費三千七百餘萬元、（內經常費三千五百零六萬餘元、臨時費二百餘萬元、）及各項分類概數、已刊前報、（見六月二十四日本報）茲將中央核定並經立法院通過二十四年度國家普通歲出概算補助費類中、教育部份之經臨費概數、摘錄於下、

▲經常費 總數九五七四九七二元、計、補助安徽省教育費一二〇、〇〇〇元、福建省教育費一三三〇、〇〇〇元、河北省教育費一二〇〇、〇〇〇元、陝西省教育費四四四、〇〇〇元、（爲補助邊遠省份教育補助費五〇〇、〇〇〇元、（爲補助師範及小學之用、即前于院長右任提議在西北西南各省區分設國立科學館及擴充師範及小學一案、現決議科學館暫緩設立故僅列五十萬）南京市教育費八九、四〇〇元、北平市教育費六〇〇、〇〇〇元、天津市教育費七二〇、〇〇〇元、北平中法大學二四〇、〇〇〇元、中法大學上海部二一〇、〇〇〇元、天津南開大學二四〇、〇〇〇元、東北大學三〇〇、〇〇〇元、北平中國大學一二〇、〇〇〇元、學術文化機關一八、〇〇〇元、補助私立專科以上學校七二〇、〇〇〇元、（仍照上年度）中山文化教育館三六〇、〇〇〇元、（仍照上年度）熱帶病研究所三、六〇〇元、（仍照上年度）蒙藏回教育補助費四〇、四〇〇元、僑民教育補助費二〇〇、〇〇〇元、（仍照上年度）日內瓦中國國際圖書館四八、〇〇〇元、德國佛郎府中國學院補助費五、〇〇〇元、中法工學院七二、〇〇〇元總理故鄉紀念學校六〇、〇〇〇元、遺族學校一九四、七六〇元、遺族女子學校一一七、六〇〇元、中央國術館六〇、〇〇〇元、（仍照上年度）中央國術館體育學校、五六、一六〇元、（仍照上年度）首都民衆教育館二、四〇〇元、中華職業教育社九、〇〇〇元、（仍照上年度）廈門集美兩校六〇、〇〇〇元、上海霖和中學二〇、〇〇〇元、湖南明德學校二四、〇〇〇元、西北公學二八、八〇〇元、北平藝文中學一二、〇〇〇元、北平大中中學九、六〇〇元、東北中學九六、〇〇〇元、香山慈幼院二二〇、〇〇〇元、班禪駐京辦事處附設補習學校一七、八〇八元、浙西鹽務小學七、八〇四元、山海關小學七七、六〇〇元、福建小鼓樓北后街兩民衆學校及孤兒院一、〇八〇元、上海立達學園六、〇〇〇元、以上經常費共九百五十七萬四千九百七十二元、

▲臨時費 總數三萬元、計補助東北大學設備費二萬元、廣州市立孤兒教育院基金一萬元以上、臨時費共三萬元、

以上經常臨時合計九百六十萬零四千九百七十二元、

各省市義教經費
▲中央補助數額審核後確定

（南京電）教部自令各教廳局、迅將增籌義教經費確數呈部後、各省市均經先後復部、該部現正就其地方實際需要情形、詳加審核、然後分別確定補助數額、

廣州小學教職員 今日請願發清積欠

（香港三十日電）廣州小學教職員欠薪數月、定一日向市府請願清發、

自然科學社年會開幕

（南京二十九日電）中華自然科學社第八屆年會二十九日晨在中央農業實驗所開幕、到市府代表及來賓錢天鶴馮澤芳等贊助社員李樹楨陳立夫吳道一及各地社員共約七十餘人、社長明主席、并致開會詞、次由來賓及贊助社員演說、午後陳立夫演說、對我國固有文化及我國自然科學者、應有之態度及責任、闡明極詳、繼即讀年會宣言及論文並選舉理事、末由中央農業實驗所及中央棉業改進兩所招待茶會、至七時許始散、

武大組臨海實習團

（漢口三十日電）武大生物系、頃組臨海實習團、由教授何定傑率領、二十九日離漢赴滬、轉烟台、聞需時四五週、方可返漢、

修正中學規程（三） 教部公佈

第九章 學年學期及假日期

第六十八條 學年度始於八月一日、終於次年七月三十一日、

第六十九條 一學年分爲兩學期、自八月一日至次年一月三十一日爲第一學期或上學期、自二月一日至七月三十一日爲第二學期或下學期、春季始業之學級以本學年第二學期爲上學期、下學年第一學期爲下學期、各省應指定地點適當之省立中學數校、兼辦春季始業學級、

第七十條 中學之休假日期另定之、

第七十一條 中學除法令規定之休假日期外、不得休假、每星期六下午、並不得停止授課、

第十章 入學轉學休學復學退學及畢業

第七十二條 初級中學入學資格爲小學畢業、高級中學入學資格爲初級中學畢業、均須經入學試驗、

中學收受同等學力新生之比額、高中至多不得超過錄取總額百分之二十、初中至多不得超過百分之三十、應由各省市教育行政機關斟酌地方情形規定、呈報教育部備案、初中入學試驗不得考試外國語、

第七十三條 中學學生於學期或學年終了考試成績及格、如必須轉學他校、或有第六十二條規定情形、得請求學校發給轉學證書、

第七十四條 中學第二學期以上之學級如有缺額、得於學期或學年開始前收受插班生、此項插班生須有其他中學學期銜接之轉學證書或成績單、仍須經編級試驗、

第七十五條 中學學生因身體或家庭之特殊情形、得請求休學一學期或一學年、

第七十六條 休學期滿之學生得請求復學、編入與原學期或學年銜接之學級肄業、

第七十七條 中學學生因身體或家庭之特殊情形、經保證人證明確屬理由正當者得請求學校准予退學、

第七十八條 經學校開除學籍之學生、不得發給轉學證書及修業證書、

第七十九條 學生修業年限期滿、畢業成績及格、或經會考成績及格者准予畢業、由學校給予畢業證書、

第十一章 徵收費用及獎學金額

第八十條 中學徵收學生費用種類如下、㈠學費、㈡圖書費、㈢體育費、前項圖書費專爲添購圖書館學生必需參考之圖書、體育費專爲供給學生運動遠足、旅行及衛生消耗、均不得移作別用、

第八十一條 私立中學備有宿舍者對寄宿之學生得酌收寄宿費、

第八十二條 公立中學所徵收之學費、應於每學期中造具清冊、專案呈報主管教育行政機關、分別解繳國省市縣金庫、圖書費體育費應分別造具收支清單、於每學期中公佈之、並造具清冊連同單據粘存簿專案報銷、

第八十三條 私立中學所徵收之學費寄宿費、爲其全部收入之一部分、統收統支、圖書費、體育費應分別造具收支清單、於每學期中公佈之、並造具清冊連同單據粘存簿專案撤銷、

第八十四條 中學學生用書及工作材料應由學生自備、或由學校或所在地教育行政機關組織學生消費合作社廉價發售、如由學校代辦時、應按實價向學生徵收、

前項工作材料必需採用國貨、尤宜以本地產品爲主、

第八十五條 中學學生制服應採用國貨、如由學校代辦時、應按實價向學生徵收、中學學生膳食如由學校代辦、應核實收支、

第八十六條 各省市中學徵收第八十條所規定各種用費之實數、應由各省市教育行政機關視地方生活程度分別酌量規定、呈報教育部備案、但公立中學每一學期徵收該條規定各費之總數、在生活程度較高地方與生活程度較低地方、各不得超過下列標準、

地方別 數別 校別	初級中學	高級中學
生活程度較高地方	十元	十六元
生活程度較低地方	七元	十元

前款規定之總數內、圖書費及體育費約共佔四分之一、國立專科以上學校之附屬中學徵收學生費用、應依照所在地之省市教育行政機關規定標準、

第八十七條 縣立中學徵收各費由縣教育行政機關酌量規定、但不得超過主管省教育廳之規定標準、

第八十八條 各地私立中學徵收各費、至多不得超過省市主管教育行政機關規定公立中學徵收各費之一倍、

第八十九條 私立中學如徵收寄宿費在生活程度較高地方、每學期至多不得超過八元、生活程度較低地方、每學期至多不得超過四元、

第九十條 私立中學寄宿學生中途退學者、其所繳寄宿費應酌量退還、

第九十一條 公私立中學除照規定徵費外、不得徵收任何費用、

第九十二條 中學應設置獎學金額、公立中學之獎學金額、由省·市·縣教育行政機關規定辦法、分別遷呈或轉呈教育部備案、私立中學之獎學金額、由各校自行規定、轉呈教育部備案、

第十二章 教職員及學校行政

第九十三條 中學設校長一人、總理校務、並須擔任教學、其時間不得少於專任教員教學時間最低限度二分之一、並不得另支俸給、

第九十四條 公私立中學各科教員由校長聘任合格人員詳細履歷遷呈或轉呈省市教育行政機關核准後、由學校備具聘書、於學年開始前二月或學期開始前一月送達受聘教員、遇有不合格人員、主管教育行政機關應令原校更聘、

第九十五條 教員之初聘任期以一學年爲原則以後續聘任期爲二學年、

第九十六條 中學各學科均應聘請專任教員、如一學科之教學時數不足聘請一專任教員時、得與性質相近之學科時數合併、聘請專任教員、但如事實上確有困難情形、得聘請兼任教員、但以限於音樂·圖畫·勞作等科爲原則、專任教員不得在校外兼任任何職務、

第九十七條 六學級以下之中學、其專任教員人數、平均每學級不得超過二人、七學級以上之中學、其專任教員人數、平均每兩學級不得超過三人、

第九十八條 中學之兼任教員人數、不得超過全體教員人數四分之一、

第九十九條 初級中學專任教員每週教學時數爲十八至二十四小時、高級中學專任教員每週教學時數爲十六至二十二小時、兼任主任及訓育職務之專任教員其每週教學時數得酌減、但不得少於規定最低限度三分之二、並不得另支俸給、

第一百條 專任及兼任教員均應輪値指導學生自習、

第一百零一條 專任教員每日在校時間至少七小時、

第一百零二條 中學校教導主任一人協助校長處理教務、訓育事項、六學級以上之中學經主管教育行政機關之核准、得設教務、訓育主任各一人協助校長分別處理教務、訓育事項、六學級以上之中學得設事務主任一人、掌理教務及訓育以外之事務、

第一百零三條 中學設校醫一人、會計一人、圖書館·儀器·藥品·標本及圖表管理員一人至三人、六學級以下之中學設事務員及書記二人至四人、七學級以上之中學、每增二學級、平均得增設事務員或書記一人、

兒童健康營明日入營

上海市第二屆夏令兒童健康營、業已籌備完竣、所有兒童、將於明日（二日）上午十時前、一律入營、茲將入營須知及交通時刻、分誌於後、

入營須知
㈠參加之兒童、均須於七月二日（星期二）上午十時前一律入營、㈡到營後即到總務處繳驗費收據按照編定號數安置寢所、㈢行李至多一件、須用大紙書寫姓名及膳費收據號數、㈣未經檢查身體及未繳膳費之兒童入營後、即須補行檢驗、㈤兒童入營須由家長伴送、

交通時刻
兒童入營務以經濟爲原則可從寳山路車站乘淞滬火車到吳淞鎭下車、朝北走數武便是、車行時刻、㈠寳山路車站開爲七時三十五分、八時十五分、八時四十分、九時二十分四班、㈡天通菴開七時四十一分、八時二十一分、八時四十七分、九時二十六分、四班、務希各家長特別注意云、

西北文物展會 本月在京滬兩地展覽
▲陳立夫賀耀組廿餘人發起 ▲介紹西北文化作開發張本

西北文物展覽會、係由陳立夫·賀耀組·許崇灝·等二十餘人所發起、由新亞細亞學會、開發西北協會、西北問題研究會、三團體負責籌備、目的在發揚西北文化、開拓西北實業、並使一般人能明瞭西北實況、該會定下月分別在京滬兩地展覽、茲探誌各情如次、

委員人選 西北文物展覽會委員人選已推定、會長陳立夫、副會長賀耀組、許崇灝·名譽會長張乖銘·于右任·戴傳賢·贊助委員張繼·宋子文·孔祥熙·陳公博·王世杰·朱家驊·顧孟餘·楊杰·黃慕松·褚民誼·楊虎城·邵力子·朱紹良·宋哲元·傅作義·馬麟·馬鴻逵·李鎔·籌備委員馬鶴天·蕭道籌·郭維屏·姚栴·魏崇陽·汪竹一·王汝璞·戴弘·方保漢·等、

京滬展覽 西北文物展覽會、定七月中在京滬兩地舉行展覽、藉以宣揚西北文化物產、日期刖已預訂、七月十五日起、在南京夫子廟民衆館·青年會·及華僑招待所·三處分別舉行、一週後、二十二日、即移運來滬、閉已預定文廟及湖社兩處展覽、展覽禮由會長陳立夫主持、以表慎重、

展覽物品 此次參加展覽之物產甚夥、約分六門、㈠史地、㈡社會、㈢畜牧、㈣礦產、㈤工藝、㈥藥石等、統計之則有古代武器、樂器、祭葬器、及古人字畫、圖籍、碑拓、省縣誌照片、著作、經卷、塑像、佛像衣飾、教育圖表、礦豆產品、棉木產品、獸類皮毛、獸類標本、礦屬原質、工藝用品、藥物等、

本市中學師範教員 試驗檢定今日起報名
▲市教育局昨特布告週知

上海市教育局布告云、查本市中學及師範學校教員檢定、定於七月一日至六日報名、八月五日至九日爲試驗檢定試驗日期、業經布告週知在案、茲以試驗檢定科目繁多、經本局依照部頒檢定暫行規程第八條規定、將專科應試各科小目酌量合併、並呈奉教育部核准備案、合亟抄錄專科應試科目公告週知、又本市審查訓育主任公民教員資格委員會審查合格之公民教員、得應公民科教員無試驗檢定、仰併知照、此佈、

三區教育會會員大會
▲許佩行等五人當選爲幹事

本市第三區教育會第二屆幹事任期已滿、理應改選、特於日昨在和安小學舉行會員大會、到新舊會員共三百十八人、主席團爲許佩行、嚴友仁·周近新三人、茲誌詳情如次、

▲討論提案 二時開會、行禮如儀後、首請陶百川演講次由常務幹事許佩行報告會務、市黨部代表毛雲、市教育局代表聶海帆、市教育會代表陳濟成等指導、旋通過要案、㈠建議工部局華人教育處從速計劃推行特區識字教育、㈡請求工部局增加特區私校補助費、㈢計劃舉行科學演講競賽、㈣協助推行國貨運動等、

▲改選幹事 末改選第三屆幹事、當選者爲許佩行、（二三二票）嚴友仁、（二二九票）楊震中、（二二六票）周近新、（一九七票）翟樹棠、（一七九票）等五人、張凌飛·金同章·爲候補幹事、開會四小時、全體會員精神飽滿、秩序甚佳、第一次幹事會定今日下午三時在北成都路九七九號該會會所舉行云、

東方圖書館積極復興
▲籌集基金已達二十萬元 ▲徵募書籍亦有十餘萬冊

我國最偉大之東方圖書館、自一二八之役全部被燬後、經由商務印書館組織復興委員會、積極計劃復興、基金與書籍均已有相當基礎、茲將最近情形探誌如次、

▲籌集基金 商務印書館於二十二年春間決定每年如有盈餘、即於照章所撥之公益金內提出三分之一、專充復興東方圖書館之用、計第一年得四萬餘元、第二年得五萬餘元第三年得七萬餘元、另由復興委員會、主席張菊生個人捐助一萬元、現合計已有復興基金十九萬餘元、並每年仍由商務印書館新撥基金、約自四萬元至八萬元之譜、其基金常固、復興後之東方圖書館、較前更偉大也、

▲徵募圖書 至於書籍方面、由商務印書館另行徵款、依照從前東方圖書館尚未成立時之辦法、爲其編譯所購買收藏參考圖書、截至現在、已經購得中外圖書十一萬餘冊、其中中國各時代舊書、尤占多數、均備將來供東方圖書館應用、此外並由東方圖書館復興委員會及國內外各地贊助委員會、以及中外人士、先後捐贈中外文字圖書約有兩萬冊云、

大同大學畢業典禮

大同大學暨附屬中學、日昨上午九時、在該校知方館、舉行畢業典禮、同學家屬及來賓校友、到者五百餘人、行禮如儀、先由曹校長報告近年狀況及最近計劃、次由校董長胡柏伯、代表胡教育局市教育局代表周尚致訓詞、來賓章行嚴演說、繼由校友會代表陳方中致頌詞、民念四級代表方君璞致答詞、次授大中學各科文憑、計本屆文理商及專修科暨高初中學生畢業生、有姚清明曹友倩李承溥施惠同劉百俊鴻莘蔡萬邦先鄭定權等男女同學一百七十餘人、末給獎散會、又開該校校友會、於是晚七時假秦美樓、歡送曹惠群曹友誠向平生等校友、赴英美游學云、

暨大沈校長回滬

暨南大學沈鵬飛校長、前因事赴京公幹、列席董事會、報告一年治校經過、並以後整頓校風計劃、現已公畢、昨日來滬、暨大下期招生及整理課程等事、現均積極進行、詳細計劃、不日公佈、沈氏在校工作甚爲忙碌云、

中央准設黃花岡中學

黃花岡中學、現經中央常會通過、特准設立、中央黨部秘書處、已電知遞市政府轉飭教育局知照辦理、又據該校教務主任曹偉奇談、本校校長顏德基先生爲紀念先烈、作育英才起見、乃創設斯校、一載以還、賴全體同仁之努力、與社會人士之維護、初具規模、現本校已蒙中央常會特准設立、刻已奉到上項訓令、同時中央秘書處亦已電請滬市府轉飭市教局知照、現本校正計劃興建廣大校舍、擴充學額、並定七月二十四日、八月二十一日、分二次招考男女新生云、

胡昌治繼長正風中學

本埠私立正風中學、於昨日假座八仙橋青年會舉行第三次校董會議、出席校董吳醒亞吳開先陸京士黃白黃森等十餘人、主席陸京士、即席推選吳開先爲校董會董事長、並添聘胡昌治浩川錢朗西王允蒸曹炳裳等五人爲校董、校長黃森因事辭職、由會一致推選胡昌治繼任校長、胡君畢業於國立中央大學、服務教育界有年、學識經驗均極豐富、該校前途、從此當有長足之進展矣、

各校消息

▲民智中小學 民智中小學因紀念創立十周、明日起先在威海衛路嘉興路口舊校舍內、展覽成績、內容計分紀念、特殊·平時、設備四大類、紀念分歷史與人物、特殊成績分國計與民生兩系、國防國貨生產建設康樂疾苦識字教訓等單元、平時成績、以學科分類設備分圖書·科學·博物·校醫等、總計二千餘宗、出品數千件、想屆時前往參觀者、必甚擁擠也、

▲私立上海中學 膠州路潘聞私立上海中學畢業出路極廣、不論升學就業、俱感易易、近年租得大夏大學原址後、擁有六十餘畝之廣場、供二千人之朝夕習練、故運動成績、突飛猛進、蓮得全市中等學校之田徑錦標、下學期招生手續、業已開始辦理、昨日第一次招考、考生頗見擁擠、茲悉第二次考期、定七月十四日云、

▲光明小學 光明小學、自本學期擴充校舍後、校務益形發達、該校第一屆畢業典禮、定於七月一日下午舉行、并有遊藝助興、畢業紀錄印之精美、畢業紀念冊、日前出版、兩案附刊一節·即將付印、該校暑期補習班、七月八日上課、不收學費云、

▲聚益女職 本市海潮路聚益女子職業中學、爲職業教育專家潘仰堯·鄭涵嘉黃光斗·庭茂如·袁業發王延松等發起設立、內分商業剌繡家事各科、辦理經年、現該校剌繡科將各學生最近剌繡成績、定於三日在該校大禮堂展覽、天云、又聞該校下學期之計劃、除校長張天百自任教課外、並已聘定大夏大學教育系畢業生周大剛爲教務主任、法政院法學士顧琳文爲訓育主任、

▲暨南大學商學院 暨南大學商學士張天祥、光華大學商學士郭國然、復旦大學商學士周海濤等、創辦暨益女子小學、創辦已十餘年、昌平縣市教育局核准立案、定七月三日上午舉行本學期休業式及高小畢業典禮、下午舉行懇親會、

▲市民小學 法大馬路東新橋資興里內市民小學、原有校址、不敷應用、現在鄰近租得大廈一所、作爲該校擴充校舍之用、設備有圖書室乒乓室遊藝室等、並添聘經驗豐富之男女教員數位、增加高初級各教室等、已開始秋季招生、日來索章報名、異常踴躍、

▲東方中學 閘北海寧路東方中學、昨爲五周紀念、除校中展覽成績兩天外、復由校友假中西電台播送紀念歌及口琴節目頗多、晚上舉行提燈會、雖在雨絲風片中、仍興高采烈、觀者途爲之塞、自七時出發至十時回校旋高呼口號而散、該校已定七月一日舉行休業式、開始招生、

省揚中工科生赴各地實習

江蘇省立揚州中學高中土木工程科、決歲第一屆畢業學生服務各工程機關、成績甚佳、頗受社會歡迎、本年二屆畢業學生、服務地點、亦已多數定奪、該校工科學生平時注重實習、本學期功課結束後、三年級學生、由教師廖子瓈率往滬杭一帶、參觀各項重要工程、二年級學生、由教師孫雲雁率領、赴南京中央大學做材料强弱及水力各項試驗、並參觀江寧自治實驗縣縣政府及京市電力車水等重要工程、一年級學生則由教師王伯源率往揚州城北風景區瘦西湖一帶、實地測量、藉爲江都計劃全部風景及建設之根據、二年級生返校後、復自七月一日起、由教員儲子儼分別率往江北運河工程局江蘇省揚瑞公路、導淮委員會所屬邵伯船閘工程局等處實習、爲時一月、並悉尚有少數學生、將前往江寧實驗縣實習測繪云、

吳瑞年著基本化學

省立上海中學化學教師吳瑞年君、本其十餘年教授化學之經驗、編輯高中化學教本一種、曰基本化學、該書不日即將出版、由本埠老西門東方圖書儀器公司發行、書內有教育廳長周佛海之序、耆吳君爲聖約翰大學理學士、美國哥倫比亞大學化碩士、與識經驗均極豐富、尙著有基本化學實驗教程、基本化學綱要題解等書、不日亦將出版、裨益青年學子、誠非淺鮮、

體育消息

破楊秀瓊紀錄 梁玉珍四百米自由式
▲成績七分九秒八

（香港三十日電）港華人會二十九日晚水上游藝會、女子四百米自由式、梁玉珍成績七分九秒八、打破秀瓊之七分十八秒紀錄、

第八次粵水上運動會 定八月二日起舉行三天 同時選拔出席全運代表

（廣州通訊）粵省每年舉行全省水上運動會一次、業經辦有七屆、今年夏季已至、第八屆大會定八月二日開幕、一連三天、由全省體育委員會會同廣州水上體育會辦理、大會經費除呈請省政府撥助一千元外、其餘由大會財政部籌募、開會地點、在東山水上體育會游泳場、此次大會除依照歷屆項目競技外、并負有選拔出席全運游泳選手之任務、資出席全運游泳選手、係先由參加全運籌委會選定、刻在訓練中、至八屆水運會時、始作最後之決選、第八屆省水運會連日已積極籌備、競技種類業已訂定、內分（甲）游泳、㈠男子組、㈠五十公尺、㈡百公尺、㈢二百公尺、㈣四百公尺、㈤一千公尺、以上均自由式、㈥百公尺背泳、㈦二百公尺蛙泳、㈧四百公尺蛙泳、㈨二百公尺四人接力泳、㈩四百公尺四人接力泳、㈡女子組、㈠五十公尺、㈡百公尺、㈢四百公尺以上均自由式、㈣百公尺背泳、㈤百公尺蛙泳、㈥二百公尺四人接力泳、（乙）水球比賽、（每隊七人另後備三人）（丙）舢舨比賽、以五人爲一組、賽程一萬公尺、至於分數計算方法、個人游泳比賽、第一名五分、第二名三分、第三名二分、第四名一分、團體比賽、第一名八分、第二名六分、第三名四分、第四名二分、舢舨水球、接力泳、其所得成績、除加入團體分數外、并照個人計分法、加入個人積分、優勝獎額、每項運動之優勝者、各獎一·二·三·四·名、另獎全場團體冠軍、個人冠軍各一名、（男女分計）定七月十日開始報名、至七月二十六日截止、本省各界、凡不違背業餘運動規則者、俱得加入比賽、外國籍人祇得參加表演、凡參加此次比賽、成績優異、經參加第六次全運會選拔者、須代表本省出席全運、遴者由省體委會宣佈取銷該員業餘資格一年云、

東華沙亮爾 足球賽昨因雨未賽

東華對沙亮爾之三角足球友誼賽、本定於昨日在中國舉行、無奈霪雨連日、場地濘泥、未克舉行、按東華青年沙亮爾三隊、預約定三場比賽、均被雨阻、嗣後如何、容再接洽而定云、

華光田徑隊決議 與友聲旅行團合併
▲改名友聲田徑隊昨大會全體通過 ▲選王正林爲正隊長推定委員三人

擁有滬上田徑運動重心之華光田徑隊、昨日上午十時假座靶子路五三八弄九號郵務工會會議廳、召開第五屆全體隊員大會、討論重要進行事宜、並改選本屆職員、該隊隊員、均全體出席、各情分誌如次、

▲合併友聲 華光隊自去年民組以來、會務擴大、人才驟增、因之各項開支、亦驟行增大、經費方面、除有不勝負荷之處、因於昨日大會時、提出與友聲旅行團併合之議案、經全體通過、正式與友聲旅行團併合、嗣後並改名爲友聲田徑隊、以符系統、至華光隊名義、則已正式取銷、全體隊員則並不更動、以後該隊經濟責任、完全由友聲旅行團担任、其常年經費、年約五百元左右、並定一星期內與友聲簽訂正式合同、

▲改選職員 昨日隊員大會中、並改選本屆職員、及出席友聲旅行團體育股委員、經選出王正林爲友聲田徑隊正隊長、羅斗文爲副隊長、並選舉康太明、羅鍾韶、陶紹生等三人、爲出席友聲旅行團體育股委員、會議至十一時半始散、此後沙場馳騁、將不復覩華光旗幟、而易以友聲勁旅矣、

賢鈁盃昨因雨停賽
▲倘各組比賽不伸補行時 ▲將一律改在八月十一日

第五屆賢鈁盃網球聯賽、已於二十九日開幕、昨日爲第二幕、因天雨不能舉行、所有各組比賽、一律延期、據該會書記陳冕烏君稱、各組倘能早日補賽、當屬最佳、否則爲避免過多補賽、不便履行起見、將規定排在昨日舉行之七組比賽、一律改在八月十一日（星期日）舉行、因其全部秩序、八月十日爲最後一日、將各組補賽、改在此時、可保持其不更改原定秩序之規定、又第一日之開幕賽中、同濟對青天一組、亦曾兩完畢比賽、其第二單打、同濟李國豪對青天黃君培組、第三盤正酣戰時、李忽傷足、遂宣告棄權而罷、雙方成績、頗爲接近、特補誌之、以見當時競爭之劇烈云、

上海縣體育分會成立

上海縣黨政軍學體育促進分會、業已籌組成立、並經委員會推定王雲鵬爲本會主任、又楊金保爲事務組長、呂胄之爲技術組長、又聘定戚克中爲事務組總務股長、唐元勛爲文書股長、王用之爲會計股長、張清漁爲設計股長、又仇雲爲技術組國術股長金延澤爲田徑股長、徐鵬程爲球類股長、定七月一日開始運動、

滬西小球昨日停賽

昨日天息綿綿、霪雨霏霏、滬西球場、濘滑難堪、各隊比賽、宣告停止、準延下次、再行奪標、今聞該會鑒於比賽時、每遇天公作惡、時有一延再延之憂、對於結束時期、頗有過長之感、故該會議定下週起、每逢星期三、亦將舉行球賽、俾使早日結束、希本會各會員於是日可能作賽者、請於本星期內、來函通知云云、

雙妹老牌
擦牙香皂 雪齒妙品

擦牙香水
擦牙香粉
上列三種擦牙品係中國廣生行卅餘年之結晶品、用之雪齒固牙、滿口芬芳、有異曲同工之妙、各界可依習慣上之便利而採用之
各地百貨商店均有出售

殷壽光 平衡 王中任 大律師受任天然協記飯店常年法律顧問

上海 天然協記飯店
地址 徐家匯鷄橋近貴州路口
電話 九一〇五八轉接各部
國曆七月一日開幕
開幕大贈品照碼八折
貴州路口改組復業冷熱水汀七角起碼開幕期內
偸鷄橋畔刷新美煥設備完臻單房間贈品致敬
蜜都隔壁崇樓傑閣中西大菜浴室房間備蒙賜顧
金城對岸房間朝南價廉物美亦僅五元竭誠歡迎
有旅館春秋咸宜招待週到辭汽車
厥名天然夏涼冬暖賓至如歸紙收一半
贈品
品珍珠寶店白金鑽戒 皇后牌四燈收音機
德國四磅電熨斗 康克令自來水筆 寒暑表
電木煙盒 金練女用掛筆 名人書畫摺扇
人書畫絹扇 白牙洋刀 摩登團扇 各種玩物

購另藥貽誤生命唯有
神効功德水 每瓶一角 買一送一
保命時疫水 每四十瓶元二角半 減價 每元五十瓶
治疫如神

上海四馬路中西大藥房發行

嘉善丁崑源七世孫 斐廷子惠倫 瘋科 遷寓松江 西城內北倉橋錢宅診所

經濟專刊

每逢星期一日出版 第一百三十期

四川幣制之動態（續）

趙尊白

㈠龍角幣 清代各造幣廠造，分雙角單角二種。在川南和自井一帶行使，餘地沒有流通。自井、榮昌以角洋作毛幣，但上稅龍角十一角八仙合大洋一元。一切交易以角幣計值。古宋慶符等縣十二角合大洋一元，大足僅縣城及西南各場通用，東北各場拒絕行使。

㈡毫洋 廣東造的，川南各縣通用，如瀘縣敘府自井內江和榮昌的吳家場，作六折，也有作七折的。流通狀況很複雜紊亂，如江安拒用南溪敘府的「圈二毫洋」，但在距江安六十里的南溪和距江安三十里的木頭鎮（江安縣屬），又可通用，其他川西北都不用。

㈢雲南滿龍雙毫 接近雲南的縣邑，如敘永等地可用，每五枚易大洋一元，除此以外，各地均不用。

㈣雲南半龍雙毫 敘永附近各縣作七五折，餘地不用。

㈤雲南半龍一毫 敘永附近各縣每枚易銅幣七百文，餘地不用。

㈥香港龍角 數量很少，僅在古藺附近流通，作八五折，餘地不用。

半元幣和雙角單角，在下川東都不能流通，角幣行使區域，僅在川南一帶，川西北已絕跡。

紙幣

辛亥革命的曙光，四川藩庫被散兵搶劫，到了軍政府成立，因爲經濟缺乏，遂由軍政府發行一種不兌換紙幣，叫作「軍用票」，後來發行太濫，價低大落，每元僅作二三角，民國四年才由川政府備價收回。跟著濬川源銀行成立於機衙，川政府指定爲四川金庫，發行鈔票二百萬元，因政局變化，該行倒閉，他行發行的鈔票也停兌了。交通銀行在重慶設的分行，時發鈔票，和雲南中國銀行的兌換券，價值時低落至三四折，結果交通銀行撤裁重慶支行，這次民衆受鈔票的損失，不多近千萬元。民國十一年重慶大中銀行發行鈔票五十萬元，也受川局影響，不久停業，鈔票由該行陸續收回。民國十二年，熊克武成立四川銀行和四川官銀號，發行以供軍費，共三百六十萬元，隨政局變更，職時發生鈔票的停止兌換。民國十五年，成都裕通、成益、雜湧等錢莊乘時發行執照，而軍人所設的錢莊，如裕通．成益．恆裕．五十發行執照，票面分千元．五百元．百元．五十元．五元．一元。那時恰逢民衆厭惡銀幣雜亂，而銀幣價值，擲之於一般奸商的手裏，行使困難。執照既不分成色的高下，攜帶又便，民衆願意行使，投機商界因交付金融不感困難，樂於收受。但投機家便得利用時機，只需付出數百元的印刷費，便得幾千幾百的通貨，本小利大，於是發行執照的錢莊在成都市中，也有百餘家，民衆因銀幣成色問題，鬧得頭昏眼花，只要是執照，不管資本充實與否，都願接受。過後風潮未息，他們發行錢莊之資本充實與否，停鑄五角，幣制紊亂，發行錢莊，造大洋，恐怕兌現，惜這些奸商，造濫發紙幣，逃之夭夭，了事；後來一般錢莊，關門跑了。我的一段史實：成都錢莊執照，惟恐一家綢緞店，張某錢莊發行百元執照，過了幾日，收進了一徒按着票面的印鈔，路過這門牌號數，去兌現恰是一知學生走到所印的住地，時時發現，民衆的損失公共廁所，計算這種情形，不多三千萬元，大半入軍人搬一般的人，估計：民國十二年重慶中和銀行發行券的私人的錢莊，潮湧，市面流通額二百餘萬元，繼行該券以後，風行於七折收回，去年廿一軍成立地方銀行發行紙幣，以七折，資本不到五十萬元，而紙幣數量的額行至三千多萬，他的打破四川歷來發行紙幣的紀錄，時民衆恐怕政局變易，川發行「軍用票」的銀行和錢莊，他發生擠兌。因謂四川復蹈「軍用票」的覆轍，保證準備決不遵照法律的規定，銀行錢莊的狀況，將來四川發行紙幣銀行錢莊的狀況。

一、中國銀行 他是中國最老最大的銀行，在四川係採分區分行制，成都，重慶，內江，萬縣的分支行，都發行鈔票，流通附近各縣。以十元爲最多，五元一元三種，市面流通陵縣最多。五元都是紅色，因該行，一元信用素著，資本雄厚，一元係紅色，該行印製極精，但在榮昌，資金充足，是任何地方的民衆都信用，係五元的萬縣鄉縣券，在作九七折，所以因爲內江的，是萬縣鄉縣券，在作九五折，道行使，但因爲內江的鈔票，在榮昌，重慶，作九七折，這種紙幣，作九五折用的，也有作九五折，所以綠色，但在榮昌行使的，也不同的。

二、美豐銀行 該行原係美商，屬上海美豐銀行，取得鈔票發行權，現在重慶美豐一元，改名重慶美豐一銀行，幣面分十元．一元．二元，稱流通川東南各縣鄉村，印刷資本，精緻，信用也好，紙質堅緻，印刷精良，幣多在都市行使。

三、四川地方銀行 該行係廿一軍的機關銀行。發起人爲二十一軍政務處長甘典夔（今民政廳長），財務處長劉航琛（今鹽運使）。民國二十三年一月十二日在重慶成立。四川善後督辦劉湘即予該行發行紙幣特權。紙幣由廿一軍財務處第一印刷所承印，印製工作欠佳，且不符紙幣規定式樣。其印發數量，未經財部准許，操縱於廿一軍部高級長官，所以任意增印，開發行額已至三千多萬，流通川東，南西各縣，鈔票分十元．五元．一元．五角，全係藍色，因發行額超過資本數十倍，民衆信仰薄弱，常常發生事故。

四、川東殖業銀行 也是廿一軍金融機關總經理劉航琛近任財政廳長，該行現由周見三經理。民國十九年在重慶成立，發行兌息存單，實鈔票的變象，分十元．五元．一元三種，十元．五元爲藍色，一元的是綠色，市面流通以五元．一元較普遍，但下川東忠縣該行券作九折用。川東川南川西各縣，但十元幣略有收回，

五、重慶銀行 原名重慶市民銀行，去年八月改稱今名，發行鈔票，分十元．五元．一元．五角，票面色彩十元．五元．一元係赭色，五角是紅色，一角係綠色，流通川東．南川西各縣。

六、重慶平民銀行 該行發行五角兌換禮券，類似鈔票，係赭色，惟易損壞，收受時須看明，兩端號碼字相符合否，否則不易行使。

七、重慶廿一軍總金庫 發行糧稅契券，五百元．百元．十元．五元．一元．五角，流通廿一軍防區，他地拒用。

八、川西北銀行 係廿九軍金融機關，發五十元．二十元．十元，五元，一元．五角．二角．一角的紙幣，流通廿九軍戍區各縣，實際，僅行使三台（軍部駐地）附近。市面以八折付，二十二年十月中江已停止使用。

九、雅屬稅捐總局 該局係屬廿四軍，發行一元．五角．二角銀券，流通川西榮經．雅等地，市面以九折行使。

十、聚興誠銀行 發行十元．五元．一元，三種紙幣，數量較少，信用亦佳，流通川西三縣、嘉籌和川南古宋等縣。

十一、成益銀號 爲前川軍第七師師長陳棟氏的資本，發行廿元，十元，五元鈔票，流通成都及上川南各縣。

此外發行執照的錢莊：在成都的還有東字號的十元，五元執照。惠川銀號的十元，五元執照。康泰祥銀號的廿元．五元的執照，十元．五元執照。公濟錢莊的十元，五元，一元的執照。這些錢莊，大半是現役軍師長的私產，發行的執照，僅流通川西各地。今年二十八軍鄧錫侯發行糧稅契券行使他戍區以內，也有由該軍總金庫發行的。四川各縣的小錢莊，也有發行紙幣的：如資公泰字號發行二十元，十元，五元，一元，五角的小角票。梁山利濟．華森．鳴裕三銀號，發行一元，一角的銀券；該縣還有六家銀號，發行紙幣。大足縣財政科發行大足通行券，分一元五角二種。墊江有平民兌換儲蓄銀行券，一元，這般字號發行的銀券，僅能流通該縣區域，已而在西陽南溪，各行紙幣，都不行使。

銅幣

說到銅幣，其紊亂複雜也與銀幣相符。四川在光緒二十九年已前，市面流通的輔幣是制錢。二十九年後，成都造幣廠才開始鑄當十和當二十的銅幣，到了民國四年，成都造幣廠鑄造當五十的銅幣，因爲社會生活很低，銀幣一元可換銅幣二千文上下。民國七八年間，因爲戰事發生，銅價漸漲，造幣廠添造當一百文，和當二百文的銅幣，因爲戰事頻繁，銅幣的價值漸漸低落。民國九年，銀幣一元可換銅幣三千文。老當二百幣，老當五十和一百文幣，改鑄新一百文，幣面大小和輕重相同，自然一轉手間，他們有大利可獲。但民衆因幣價日高，十六年一元可換七千，九千六七百文才能換銀一元。這時，各軍師長，都收買制錢，設廠鑄造銅幣：楊森在萬縣，澤洲在順慶，田頌堯部的旅長李煒如在廣安，都造新二百幣。他們係用人力製造，如李燒如造的，甚至於幣裏含有黃泥，很草率，一碰即碎，這種粗製濫造的銅幣，炭市場，價格日益低落，已換二十八千，十九年銀幣一元已換三十千，二十八年十五千，最近成都征元已換三十八千。川北方面，因銅幣質劣，民生愈見困難，銅賤的趨勢，是可驚的，純係銅幣本身，觀察四川銅幣慘落的原因，所促成，這種現象之低降，川決不是銀貴，如合川：下表，即可證明。

銀一元換新二百文銅幣	二十六千文
銀一元換老二百文銅幣	十千文
銀一元換老一百文銅幣	八千文
銀一元換老五十文銅幣	六千文
銀一元換老二十文老十文銅幣	四千文

又如下川東各縣市場，僅有老五十文銅幣流通的地方，一元至多可換十千；若行使新一百文銅幣的地方，但民衆僅作一百五十文用，一千文，可換十幾千，但在實用的地方，作一百文用，那也不過二十六千之低落。據此愈顯示銅幣本身價値的原因，形成銀貴的一元了。

四川銅幣，成都造幣廠用紅銅鑄造，重慶銅元局用青銅鑄造。因銅質之差異，防區的關係，價值遂有軒輊；雖同一縣屬的鄉鎮，他價值也有高下。如大足縣新二百青銅幣縣城內外實用，新二百紅銅幣每枚作百五十文，但在縣西中敖場高陸場一帶，二百幣作百五十文用，而老二百紅銅幣，交易作百五十文用。二百文青銅幣實用，二百青銅幣完全拒用。在縣南龍水鎮三溪場新青紅銅二百文都不用，就同一縣以老當二百幣爲主。縣屬大俗萬古等場，則通用老當二百幣，每枚作一百五十文，新二百紅銅幣值百文，或不用，青銅幣不用，就同一縣境的地方，相距不及百里，錯雜紊亂的情形，已可窺見；全川幣制狀況，我們不難推知，試將四川銅幣種類，敘述如左：

㈠清十文銅幣 因各造幣鑄關收買鎔鑄新錢，流通數量極少，川西北十文，什邡作百文，西陽實用。

㈡清二十文銅幣 流通數量極少，川西北二百文，川南溪每枚作七十文；什邡作百文，瀘源作百文，南溪作七十文，西陽實用。

㈢川造十文銅幣 川西各縣已絕跡，資陽作一百文，瀘源作五十文，梁山作二十五文。

㈣四川造二十文銅幣 流通甚少，成都作二百文，瀘源作一百文，資陽作五十文。

㈤川造五十文銅幣 民元造，流通已少，成都作二百文，印峽作一百五十文，閬江作七十五文，惟買煤可作百二十文用，秦節實用。

㈥老一百文銅幣 成都造幣廠民國二年造，成都作二百文，馬邊作一百三十文，閬江作一百五十文，南溪作一百四十文，梁山作一百五十文，仁壽昆速資陽的百文。

㈦老二百文銅幣 成都造幣廠民國七年造，川北作三百文，梁山周山作二百五十文，成都實用，閬江作一百五十文，南溪興文作一百十文，興文縣屬的七鄉建武二鎮作一百三十五文。

㈧新一百文銅幣 成都廠重慶局造，成都重慶實用，南溪作七十文，興文敘永作五十文，但珙縣作六十二文，下川東及西秀默彭未行使。

㈨新二百文銅幣 成都廠重慶局造，成都重慶實用，馬邊作一百五十文，敘永作一百文，南溪作七十文，自井及榮昌不用，下川東亦未行使。但南川屬陳家場小河壩，又作一百六十文用。

㈩豚銅元 係私鑄，仿成都廠造形式，鑄幣模糊，係用黃泥，且以人工製造，故幣厚薄不一致，銅質也不純，市面呼爲「豚銅元」，行使困難。

⑪擲版二百文幣 係奸商以舊二十文銅幣加熱入模型捶成，有些原有花紋還存在，質很薄，商人當常混入廠造二百文幣中行使。

⑫銅元餅 係因市場輔幣缺乏，找補困難，廢一帶用老一百文幣切成二塊，每塊作五十文，四塊，每塊作二十五文。

⑬紛幣 會流通於嘉定等縣爲一帶分二十文，十文二種。

四川輔幣，市場極感缺乏，各縣商會遂有銅幣券的印行。敘永商會發行五文二十文銅幣券，梁山商會發行百文的銅幣券。古藺縣商會發行五十文銅幣券，滿百即兌現。古宋商會發行五十文銅幣券，閬江縣財政科發行一千文銅幣券，一萬八千張，因人民拒用，由財政科收回。遂寧茶社酒店以厚紙作一百文用，由財部造幣廠民國十五年曾鑄五十文新幣一種，較寧洋溝大，未流通。古藺水磷鎮有雲南二十年造，銅幣每枚值百二十文，僅能行使該鎮。

清代制錢大多爲商人鎔化製器，附或有作找補用。自貢大清制錢每一文作二十文，大紅銅錢每枚作十文。興文大青銅錢每枚作五文。在梁山一元可買青銅錢一百四十兩，紅銅錢二十兩，有些地方一元只能換紅銅錢一斤値七百二十兩。秦節青銅錢每文作五十文，合錢七十兩。而瀘縣大青銅錢每枚作五十文用，川南各縣大青銅制錢每枚作十文，滇末各私鑄所造的「鵝眼錢」「延環錢」則每枚作十文不可能作十文，至於紅銅又叉不值錢，人都拒用，因作二十文亦不可能，大紅銅錢須八枚才作一百文用，而仁壽一縣大青錢每枚作五十文。

四川幣制這樣的混亂複雜，全由軍人不重國家紀綱所致，民生經濟受著最大的摧殘；改進的方法，先應令禁絕私造以遏亂源；再由造幣廠收買一切不合法定的劣幣，另鑄新幣用。但須注意四川客觀的環境，再探究民衆視幣的心理，據上文已述民衆使用某種貨幣純以幣面所含銀銅成色之多寡而定其價值之高低，決不以幣面定值爲標準。所以雖同是銀幣，價值紙幣的不相同，在四川有明顯的事實。濫有發行銀行本的銀行錢莊，便行的紙幣往往超過所有的資本幾十倍，保證準備完全等於廢紙，過去濬川源銀行、四川銀行、四川官銀號和民十五年的紙幣投機的銀行錢莊發行的紙幣，已是前車之鑒，幸倒閉，這些紙幣，應當其保證準備，是否充實，否則施以嚴厲制裁，庶免民衆受齊元謂的損失。至於輔幣照有統一的幣制，中央對於遺濫輔幣缺乏，交易不便，而奸商所造的「豚銅元」「擲版銅元」流通市場，破壞社會經濟的組織，聞中央已有添鑄輔幣的動議，那末四川紊亂幣制，或許有統一之可能，建設四川才會有望吧！

末了，我對於貨幣問題素未研究，謹襄僅歸納民衆對於改進幣制的意見，說到改進方略，還須待專家籌畫，此文不過描寫四川貨幣紊亂狀況的輪廓。二十四年四月九日寫於上海

民食爲何至今無辦法

端生

民食問題，尤其是米之問題，年來漸得國人注意，眞是可喜的現象。可是事實所在，自民國十九年到如今，屈指六年，其中儘鬧着「豐年大有秋」，「穀賤傷農」，「大水年」，「大旱年」，洋米（麥亦然，不過有些是借來的）總是一樣如潮水般擁進來；反而前潮未退，後潮又來。每年流出去的金錢，又何止萬萬，最近我接到友人自南洋考察回來的信，說述各殖民地興修水利交通，及農業發展情形，雖在不景氣之時期，猶有路不拾遺之風。末了他又很感慨地說：「我們自號爲黃帝華胄，相對不覺汗下」。還要勸我也到那些地方去考察一下，然而想一想，對於殖民地，雖同是蠕蟻，也知道難以持久，所以當施「雨露之恩」，使蟻蟲亦有生存之機會。法國之於安南，爲之興濬溝渠排水之利，以防水旱；因之東京西貢之米，不論中國年成如何，米價如何，他總可以運來銷售。又如日本之於朝鮮台灣何嘗不是如法國人一樣，還運到三祖國來出賣？本人之外，尙且有餘，所以寒鮮之米養活日本人。祇有我們興學五十餘年，變法三十年，紙見其退，不見其進，那不是民食件件皆然，其故何哉？不必說最大的弊病，仍是能說不能行，數千年搖筆頭，做文章的積習，沒有改變，坐而言不能起而行，依然如故，儘管高談計畫，條陳方案，仍無裨於農村破產，無益於民食問題。故中國人不如外國人，只在能說而不能切實去幹。假使能說能行，不是說不能，才可稱學得他人長處，不是復興農村，民食問題是現在最時髦的問題：所以不論何人，開談之中，多少要談到此問題；不論文之好壞，也最易得到讀者的注意。惟其如此，所以關於民食一類的文字，專家所著，發揮得淋漓盡致，透徹詳盡，所著者仍在一個「行」字；如其能步步去做，計畫雖好，終是紙上談兵。

前，實在是中國情形太奇特了，在去年六月以前，不是各產米之省，可是旱災，發生不到兩月，他們又在大喝其「窮境」老調，聲聲說糧食不足，呼號着「穀賤傷農」了麼？翻道天氣一旱，食量大增，早一兩月以爲過剩有餘的米，都已消納完了，幾乎要辦糧接濟，還不是絕矛盾的笑話麼？由此自去冬到今夏，雨澤稀少，大家又多在虞旱，還是應分的，今年如再有災，眞要到「民無噍類」了。幸而霖雨來了，消釋了這種憂慮。接連幾天大雨，去年乾旱過甚的地方，潤澤原，水暢秧；而有不少的地方，已在發生水災恐慌，山洪大發，江水暴漲，圩田被淹形，田廬被毀等不良消息，接連而來。照這樣情天，又有地方患旱；假如上天有知，亦必喟然嘆曰：難乎其爲中國天了。

修，因之水旱無所防，旱災既成，又未嘗不思興甚的時候，受災嚴重者有分，未嘗不思臨渴掘井水，但是來不及了。我們在報上常看到一種大計畫，利以代振。某處浚某河，某處開某渠，如果關濟多少河道，恐不但我們沒有知道，與夫今年再旱的話，所謂受災的情形，仍是年一般毫無辦法。但如欲防水旱，非興修水利時濬溉排水工作完成，難以防水旱。中國近來的民食不足的原因雖多，關鍵總在生產不足；生產不足的原因，又在災多。災之中可說無水旱之災，不是甲處，便是乙處，所以減輕或消滅水旱之災的工作，不論其爲河流，爲池塘，爲溝渠，爲井泉，都有依地制宜，逐漸興修的必要。假使上下各方俱能照此做去，我知民食問題就有解決的希望。

第二是品種不良，大宗出產的米不是黃粳，便是白膳，因爲品種不齊，即是作僞摻雜，身分不齊，假使用本國秈米和洋米摻在一起，無論何人，總揀洋米買，不會買本國米的。譬如白潔，價格又廉，相形之下，本米賣不過洋米。所以前年八省市糧食會議，決定每年需要多少洋米，因爲洋米之合作，中國的米售價大落，南北的米，雖當地居民食用，尙多餘，成色均較洋米爲次，須運及船，大米運輸到一個市場，價錢就提高，但是洋米運輸到哪裏，那末洋米的銷路，還是在本身的改良，不只改良稻種，同時還要抵制洋米，我們做事，權輕重，當然不以難而不爲，但亦不能不別緩急，而分先後，因此我以爲目

三星舞台 茂記
地址 浙江路 牛莊路
定座電話 九一八三六
電扇齊開 涼風滿院 習習新賽 亞春 一放！
是各界諸君公餘行樂最優美的大劇場！
各界注意
新排新劇准于今夜初次開演
劉筱衡 景南海 陸張仙姑 呂土地 郭玉君 郭方尹氏 周黃胡 劉福珊 常衡立 王恒其昌 孫林氏 顧雲 夏艷琴 小趙君玉 任淑珍 張伽藍
偉大劇今夜初次唱 情奇世無 節實盡雙 機巧化玄 關變眞奧 西齊能所 配各盡長 七登千早 時場乞來
二本彌陀佛

商業新聞

金融 洋市沉悶角幣微昂

昨原爲上半年度總結賬期，乃適値星期日，銀行例假，故成改前一天結束，致昨日市氣，甚爲沉悶，洋拆市況，早午仍開二角，與日前相同，拆票交易，早市轉賬二百十餘萬，新交易五十餘萬，午市交易二十餘萬，小總會交易八十餘萬，錢莊洋公單收解四千六百餘萬，各路匯款五十餘萬，洋押款交易取贖三十餘萬，客路來源三十萬，去胃二十餘萬，其餘均因銀行假期，完全停止中，輔幣市況，較前微覺加昂，江南小洋，早市曾漲三元，開八百三十三元，午市回落二元，改爲八百三十一元，結果較前日好一元，做出交易，早市六千角，午市無，廣東小洋，早市微好三角，開七百三十二元五角，午市回二角，改爲七百三十二元三角，結果好一角，做出交易，早市十一萬五千角，午市四萬角，銅元爲三百四十一千文，較前市亦長五百文，交易數額三萬三千四百十八千文，合代價洋九千八百元、

	早市	午市
洋拆	二角	二角
江南	八百三十三元	八百三十一元
廣東	七百三十二元五角	七百三十二元三角
拆兌	一千三百六十五角□	一千三百六十五角六
銅元	三百四十一千文	三百四十一千文
衣牌	三千四百十文	三千四百十文
角坯	二百五十文	二百五十文
貼水	九十一文	九十一文

證券 紐約股市進出甚緩

新豐洋行報告，昨（二十九日）紐約股市，進出甚緩，漲落不一，變動極細，多數投機家咸未到場，須過七月四日之後，再做交易，小交易所股票參差開散，債市平靜，半日成交二十五萬股

	六月廿八日	六月廿九日	上落
三十種實業股	一二八·三六	一二八·〇三	跌〇·三三
二十種鐵道股	三三·八八	三三·八〇	跌〇·〇八
二十種公用股	二〇·五八	二〇·三九	跌〇·一九
四十種債券	九六·四三	九六·四二	跌〇·〇一
十一種物品	五〇·七七	──	──

紗花 美棉市塲需要頗旺

昨美棉開盤，各月漲二至四磅音，交易並不活動，市價之漲，由於缺乏現貨，同業及空戶之需要甚暢，外國則買賣均有，利物浦與大陸帶買出「盃買與遠東買進，天氣順利，手續稅之普遍反對，將成爲秋間最高法庭之違法問題，收後因多頭了結，發生反動，收盤平平，計現貨跌五磅音，期貨跌三至六磅音，英棉現貨漲三點，期貨漲四五點，印棉期貨南賓出七月期白羅溪，但爲日商所吸收，計平果爾漲〇·五至二·七五羅比，奧姆辣漲二至三·七五羅比，原需錄左、（二十九日電）

美棉	比上日	合國幣		英棉	比上日	合國幣	
七	一二·八六	跌四	四三·一〇	現	六·七七	漲三	四五·四〇
十	一一·八〇		四三·一〇	七	六·四八	四	四四·一〇
十二	一一·五一		四三·一〇	八	六·三四	五	四五·五〇

一	一一·四三	四	四三·一〇	九	六·三四 五 四一·九〇
三	一一·四八	六	四三·三〇	十	六·三五 五 四一·〇〇
五	一一·五五	四	四三·一〇	十一	六·二九 五 四一·一〇
平果爾			一〇七·〇〇	漲〇·五〇	三二·八〇
奧姆辣	十二正月		一四七·〇〇	二·七五	三六·〇〇
白羅溪	十二正月		一五二·〇〇	三·〇〇	三七·〇〇
奧姆辣			一四〇·〇〇	二·七五	三六·〇〇
白羅溪	四五月期		一三五·二五	三·二五	三七·〇〇

又據孟買電、一日四五月期白羅溪花之開盤預測、爲二百十五羅比、較上日收盤跌八分之三羅比、

紗布交易所上週登賬表

標準棉紗反手二十支金鷄（反手二十支順手十六支反手十支代用）

	星期一	星期二	星期三	星期四	星期五	星期六
六月	一六〇·〇	一六〇·〇	一六〇·〇	一六〇·〇	一六〇·〇	
七月	一六五·〇	一六五·〇	一六六·〇	一六六·〇	一六六·〇	交
八月	一六六·〇	一六六·〇	一六六·〇	一六六·〇	一六六·〇	
九月	一六六·〇	一六六·〇	一六六·〇	一六六·〇	一六六·〇	割
十月	一六六·〇	一六六·〇	一六六·〇	一六六·〇	一六六·〇	
十一月	一六六·〇	一六六·〇	一六六·〇	一六六·〇	一六六·〇	

標準棉花（國產細絨紡二十支棉紗原料爲準）

	星期一	星期二	星期三	星期四	星期五	星期六
六月	三三·五	三三·〇	三三·〇	三三·〇	三三·〇	
七月	三三·〇	三三·〇	三三·五	三三·五	三三·〇	無
八月	三三·五	三三·五	三三·五	三三·五	三三·五	
十月	三三·五	三三·五	三三·〇	三三·〇	三三·五	市
十一月	三三·五	三三·五	三三·〇	三三·〇	三三·五	

糧食 天雨米市淸淡

昨閘北各幫來源八九號、市上各貨去胃、因天陰雨綿綿、客方上市無幾、致另銷淡弱、市價又短一角左右、薄稻價短角外、早稻價小二角左右、白元亦小一二角、其餘各貨亦小尺許、

▲常幫特更		邵阿胖	一一·七五
沈巧記	一一·七五	蔡仁祥	一一·〇〇
毛仁成	一一·一〇	▲蕩口白更	
▲江陰白更		陸泉林	一一·一五
徐啟堂	一一·七〇	▲崑山白更	
▲無錫白更		邵關興	一一·一五
▲蘇州白更		郘長根	一〇·六五
▲溧陽白元		楊見山	一〇·〇〇
▲金壇白元		周金寶	九·五五

美麥視天氣晴雨爲轉移

美國小麥、浮多獲利後大舉了結、氣象台週末預測天將降雨、故價格當見上升、惟目下殊宜審愼、蓋天氣若轉晴、則市面必起搖動、而麥價亦將增多也、

芝加哥小麥	六月二十八	六月二十九	上落
七月份	八四·三五	八四·三五	跌〇·三五
九月份	八五·三五	八五·三〇	跌〇·二五
十二月份	八七·八五	八七·三五	跌〇·一五

加拿大小麥	現貨	六月二十八	六月二十九	上落
七月份	八一·〇	八一·〇	無市	跌〇·一五

豆餅又漲黃荳活動

昨日豆餅黃荳市況、在大連報漲之下、人心一致活動、豆餅行情比較上日再漲分許、成交各餅一萬餘片、黃豆亦轉升、四平街現荳已開三元五角、車荳恐被受輒、售價尙鬆、故交易頗活潑、共計做開蘇德荳三千包、價扯三元三角五、荳二元二角、黃荳每擔三元三角半、三角三、潁州荳一車、價爲三元一角、崇明荳一車、價爲三元一角七、安東荳一百七十包、價爲三元五角、新安鎭荳四百包價爲三元二角、四平街荳三車、價自三元四角六至五角、鎭場爲廠家車坊閘坊等之胃、尙有廠家辦進七月上交之四平街荳三十車、價爲三元四角二、行情亦升昂二三分、

糖市 太古糖回漲一角半

昨日糖市、以關金復升、收盤價爲一、七〇五、故趨勢回緊、公會劃盤二四粗砂白、現貨叫升角許、爲十六元一角、轉口貨叫升五分、爲五元、均未成交、太古糖連日堅持、昨已有成交、B嘜爲十七元四角半、比週一漲起一角半、本廠綿白振裕一號、叫十五元四角、客幫稍有進出、號貨無續開、市象難好、東白丁嘜十六元一角半、東赤十二元、比前亦見回好、

本市洋糖存底調查（六月二十九日止）

貨別	本屆量	比上屆
粗砂白	一〇二、五八一	減九、一二三九
大包	二、二九四	無增減
又	二、七四五	增二、九八六
小包	二三四	無增減
又	一、〇〇四	
赤	一、〇〇四	減二、五七二
衛白	一八、九四八	三〇〇
綿白	二、七〇〇	
中砂白		
古巴赤		
太古糖		
共計	二一六八、五〇六包	

五金 烟皮鐵銷動價漲

十八張烟皮鐵、昨市因客幫本街聚起收辦、故成交有三四百担之多、惟市上現貨自經收辦後、即感缺少、「標準堅硬」每担價已好起二角半、售六元七角牛、聞由北蘇州路一帶五金號售出、惟此貨新近已無定貨、故人氣甚固、至三尺六尺貨、因十八張花色市勢轉佳、故亦有回俏之望、雖現市行情尙未上漲、但內情却鞏固、查昨交七八十担、價每担爲七元二三角云、

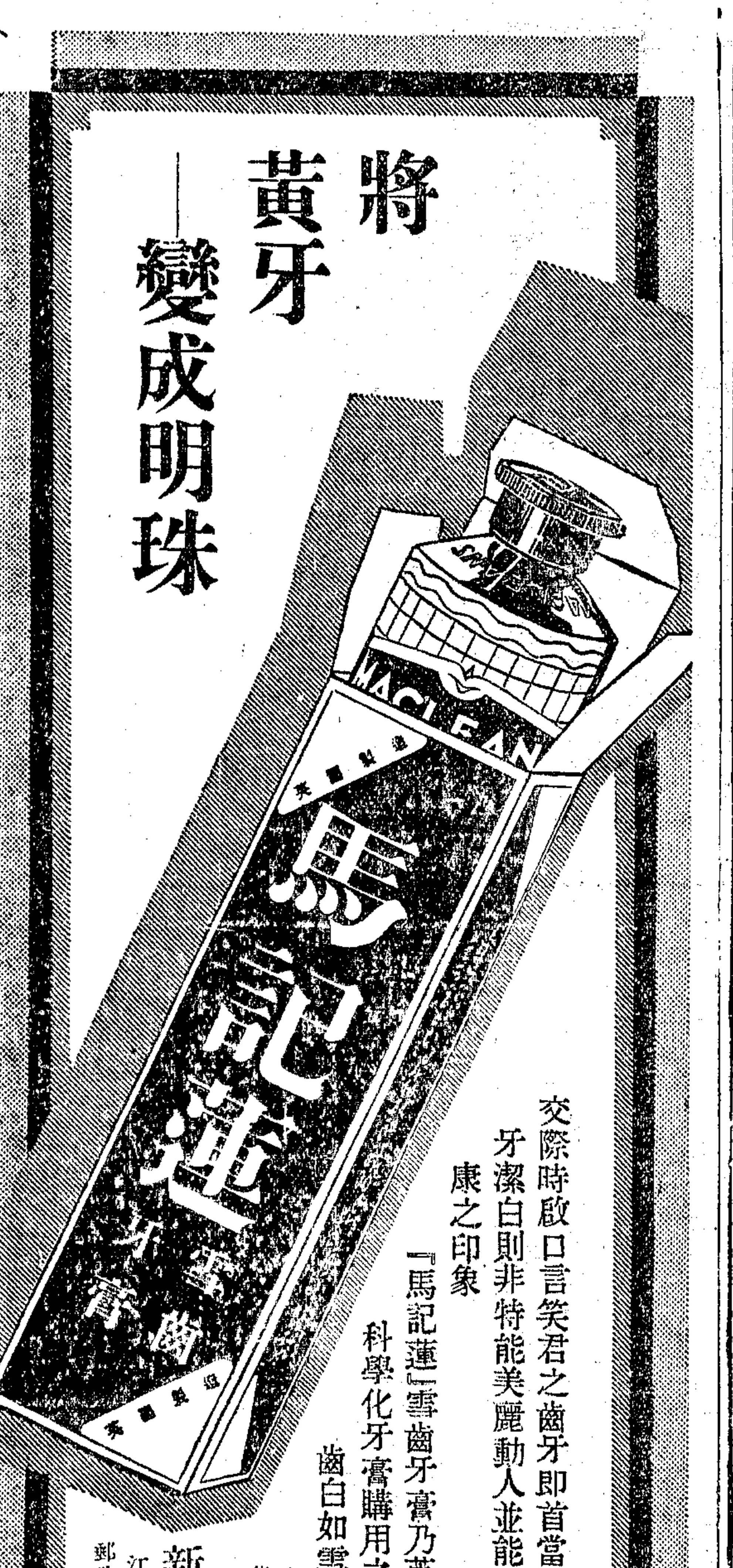

總經理英商萬泰有限公司菸草部　上海圓明園路三四號

自由談

詞話風與平話風

稜磨

以前曾有人用話本這名稱作中國早期的白話小說的總稱過，漸漸似乎平話這名稱更流行些，最近則似乎有用平話來稱短篇白話小說的趨勢。本來最早的短篇平話，現在已流傳很少，我們若想辨識其原來稱爲什麼是不可能也並不必要的。如果自然的趨勢使牠們就被稱爲平話，當然這就成爲牠們的定名。也許有一天反是講史的長篇也稱平話，倒使人疑怪，正如傳奇之名，爲南劇所佔，反使唐代傳奇特被稱爲傳奇文了。

，並且繼早期短篇平話而作的短篇，實也大都屬於平話性質，宋代所流行的詩話詞話，卻並無繼起。詞話這名詞，以前不大有人提起，甚至有人懷疑也是園所稱宋人詞話，是評話之訛。這一懷疑，卻有點不大妥當。誠然也是園所藏而現見於京本通俗小說中的錯斬崔寧，與馮玉梅團圓，都實接近後來的平話，或竟是最早的初成形的平話。但就殘存的京本通俗小說裏也已有很顯然的是詞話形式的作品，這以輾玉觀音及西山一窟鬼兩篇爲最足代表。

這兩篇與前兩篇的不同處，在所用的捏合或提破上。評話的所以爲評話，大概就在其以故事引故事，在其中表示說話人的評論的意見。至於詞話，則是以無多大關係的詞作提破，與說話人對故事的意見無關。這種提破，在我們今日看來雖似是敷衍的部份，在當時或正是開門見山的精彩。用詞的作品大概總是在詞極流行的時代作成的，到聽衆詞的趣味消歇，而故事本身的趣味反增加的時候，乃改成以故事引故事。由這方面，我們似正可推測宋代通俗小說各篇的時期的先後。

詞話中的詞，在詞流行的時代，一定總是唱的。在輾玉觀音等兩篇中所引雖都只是描風景的詞，但叙述事件的詞未必就引用不到。如果可以推測會有引叙事詞的別篇，則我且可以更推測詞話是評話與劇曲的共同祖先。這樣，詞話產生的時期怕就很早，以南宋的故事爲題材的輾玉觀音等，當已不是最初的形式而是最後的形式。

在詞話與評話之間，可說還有一種拗相公那樣的形式。在那篇裏，既有詞又有故事，但兩者都不很豐富。這如視爲二者間的過渡形式，是相當合式的。但這篇是以篇中的諸詩爲骨幹，比較該屬於詩話。唐僧取經詩話這類著作，大概更在詞話之先，那末接近詩話的著作也可說時期較早。這樣說，則菩薩蠻一篇的中間插詞，也當比詞全在前的作品爲早了。

雖然源流不能怎樣仔細說明，詞話的能作一種比較特殊形式的作品，似無可疑。這也比較更爲代表一時代的作品。評話因後來摹倣者衆，倒使我們忽略其如何形成了。尤其因爲明代擬作者的說教氣味太深，作爲引子的故事漸成爲厭物，坊本的今古奇觀就都刪除了這些，我們更不覺得評話有什麼特殊處了。

故人

高植

一切都在安靜中，窗外的蟲聲也顯得很寂寞。獨自坐在桌邊，白罩裏的電燈光從頭上照了下來，我看着燈光下的灰色牆，什麼也不想，似乎要隨同這個靜夜中的世界一道安息，我的微弱的呼吸聲比窗外的蟲聲還寂寞，在寂寞的安靜中，我想打個盹。

什麼時候我睡去了，我不知道。但彷彿很清白，覺得是醒着，並未睡去。靜靜的屋子裏有了低低的足音在門前停止了，進到我房裏來了，他站在我桌子的對面。我驚訝他是這樣的，穿着淡黃色挺潔的西裝，頭髮梳得光光的，滿面笑容，滿身生氣，他十九歲。我歡迎地看着他，他卻睥睨我，我表示很親近要同他談話，他卻對我淡漠，好像不認識我了。

我們談了幾句話，越談越遠，我們雖近在咫尺，兩顆心卻隔着有一萬里遠。他突然問我一句：「你把理想做到什麼地步了？」我啞然答不出一個字，是的，他在五年前把理想親手交給了我，我先還記得我曾接受了他的理想，但後來卻不大留意我所接受的理想，終於幾乎忘去了。他看我回答不出，便冷冷地，說道，「你忘記了嗎？」我認錯地回答道，「只是有的時候忘記，但有時還記得。」他發怒了，譏諷地說道，「可不要騙我啦！你欠了道義債！」

我說，「我想還，慢慢來還這筆債！」他鼻子裏哼了一聲，好像連話也不屑同我多說一句，只說了這一句，「你這一生莫想還了！」就忽忽走出我的房間，我想挽留他多停一秒鐘也不行，我追他，卻追不上，他走了，永遠地走了，像他上次交付他的理想給我時一樣，一秒鐘也不能挽留就走了，難得他在五年之後回來一次，但他是走了，永遠地走了，這次走後，不會再回來了。我浸沉在沒頂的衰傷與恥辱中，覺得失去了一切。

這時候，又有足音一直響到我的房裏。他站在我桌子的對面，穿着長袍，面色顯得憂慮過度的憔悴，但看來還是年青。我懇切地表示了我對他的歡迎，他卻顯得有點冷漠漠的淡然，我對着他的面觀看了好久，我笑着，他看着我，面色立刻由和靄變成憫然，於是他把面孔板了起來，不信任地問道，「我交給你的計劃，怎麼樣了？」我頓然想了起來，他臨走時曾經交給我一個計劃，他是不得不走的，我也不得不接受他的計劃，我應許了他，給了他保證，可是我在兩年半的光陰中把他臨走時的一切都忘記了，他的清白，他的高遠處，還有我親自接受的他的計劃，然而我在兩年半的時間裏把什麼都忘去了，把什麼都失去了，一切都完了。

我慚愧地想找一句卸責的話回答他，但他已經看出我的破綻，給了我一個很難看的面孔，低低地說一聲，「可惜。」

他走了，永遠地走了，我留他，那一點用也沒有，他是永遠地走了。我受到彷彿死了般損失的感覺，我陷在無限的空虛中。

我彷彿是睡着，但又似乎是清醒的。我從神馳中恢復過來，我睜開疲倦的眼皮，彷彿我是在彌留之際，就要脫力，只賸下奄奄一息。灰色牆，白色電燈光，淩逼我，我像一點水，立刻化成了水氣，成了肉眼不可見的份子。

桌上的一堆雜誌書籍和信件，覺得與我一點也無關係，我無力地站到窗邊，願隨一陣風化爲氣，把我的恥辱與慚愧和我的軀殼一同化爲原子，在游離世界中永遠「解散」了這個目前的我。

「英國留學生」　胡考

小說叢話論略（二）

寥峰

「小說林」（一九〇七）發行最後，附「小說小話」一欄，作者署名「蠻」，實爲黃摩西，其編者也。「小說小話」亦最精，與「小說叢話」可謂當時論小說之兩大傑作。而舊小說回憶一部分，尤爲中國小說史之重要資料，其價值遠高。魯迅先生「小說舊聞鈔」，曾全部錄入。今篇所論小說，凡八十種，多不經見者，各系一評。「小說小話」所涉及之範圍，極其廣擴，大概從原理到作品，靡有不備。

「小說叢話」以理論偏，而「小說小話」則以史實考證見長。其理解，與「小說叢話」相類似。於評，除已說及的外，他詳論過「水滸傳」，「石頭記」，「儒林外史」，「紅樓夢」，「兒女英雄傳」，「西遊記」，「西游補」，「野叟曝言」等書，稱「水滸」爲社會主義作，論證尤詳。他又歡喜論小說中之人物，抒情的寫述他們，亦是「小話」一特色。

「繡像小說」（一九零三）刊行三年，只刊過「小說原理」一文，作者爲別士，即曾與嚴幾道合作「小說緣起」者，梁啟超「亡友夏穗卿先生」一文不在手邊，檢得一查，當知其爲夏穗卿否也。

關於小說理論，刊於「月月小說」的前都已說到。在「新小說」上，有梁啟超「小說與羣治之關係」，楚卿「論文學上小說之位置」，松岑「論寫情小說於新社會之關係」。「小說林」有摩西之「發刊詞」，覺我之「發刊緣起」，和「余之小說觀」。這些，也都是從「小說之羣治的關係」出發，指示小說之重要性，提高小說之社會地位。

又有張某所作「小說閒話」一種，載「古今文藝」中，此書不在手邊，只得從缺。「小說叢話」之作，在初期的情形，大體如是，合觀論觀之，可見當時之小說的原理，批評，及其動向。自此以後，所作遂日多，成冊者頗有不少，但佳者竟不多見。若「小說考證」，「小說叢考」，「小說舊聞鈔」，其價值自高，皆是輯編者，不能與此並論。（未完）

冥器製紮店

唐錫如

上星期日的上午，給孩子到街上去買一些什景餅乾，在回來的路上，看見有許多孩子和不少的成年人，在好奇地尾隨着幾個從上海來玩的外國人。這幾個許是新從外國來華的，要不然，便是永遠不踏進華界的。因爲有許多使我們熟悉到放在面前都不看牠們的事物，竟着實使他們驚奇了。

打頭的那個外國男子，彷彿是個自命「支那通」的，在手指劃脚的講給他的同伴聽。雨靴店，玉器店，燈籠店，甚至油炸檜，燒餅，都是新奇的。

他們最初停留下來的店家是一家提莊。裏面掛着五六襲不知那一個倒霉的戲班當絕的龍袍和補服。這個指導游的人着龍袍上的龍給他的同伴看，說這是以前中國皇帝穿的衣服！「這就是以前皇帝穿的衣服！」於是他們「哦」，「啊，」的驚訝了！再說到一件龍袍須繡上二三年的工夫值得幾百兩銀子的話，他們重又細看了一會「哦」「啊」的驚嘆了。

他們滿足了，尤其是裏面的幾個女人。

停留下來的第二處是瓷器店。那個「支那通」又進去指着大花瓶，瓷觀音，向他的團員演說了五分鐘，可是這次，他們顯然沒有前一次那麼驚訝得熱烈了。

於是他們又走出店來，好奇者的後面，仍舊跟着一連串的另一批好奇者。然後他們在冥器製紮店裏停了下來。

起初他們彷彿有些驚奇；爲什麼導游的人，領他們跑進這間「平庸的」雜貨店裏來，可是等到他說明這都是紙做的，是燒給死人用的時候，他們比以前更「啊」得利害了，而且還夾雜了笑聲。

他們把噴銀鍍花的湯婆子捏了捏，真的，留下了幾個手指印。摸了摸紅漆的皮箱，真的，隨手低陷了下去，他們重又更痛快的笑了起來。於是更細心的翻閱檢視每樣事物。水烟筒，黃包車，鴉片烟燈，烟槍，鏡箱，女人提在手裏的手袋，熱水壺，連便桶都沒忽略的掀了蓋看一個究竟。

他們臨走的時候，沒忘記買些輕巧靈便的念紀品回去，烟燈烟槍之類，以備回國時宣傳，他們是滿足了。

可是冥器製紮店的老闆更滿意。不滿五角錢的貨物，他賣給他們二塊大洋。

可惜這幾個外國人還沒看見冥器店的精心傑作——冥屋。要是他們看到中國人有這耐心，毅力，聰明與才智，在這一方面耗費他們的時間，用蘆，竹，紙，來模做人間每一樣東西，尤其是住屋，然後再付之一炬的話，他們更將猜不透這謎之國裏的神秘的人民的！

大學時代（十四）

德國施托謨著　陳隱之譯

她回轉頭來，驚訝地望着我。「是你！」她喊，「你在這裏做甚麼？」

「不要拿這樣兇惡的眼睛看我吧！」我說，一面去抓她的手。

她把手摔脫了。「巴特爾那裏去了？」

「他沒有來，是我把你推過湖來的。」

她站了起來。「讓我下去！」她喊，同時眼淚從她的眼睛掉了下來。

我不聽她的話；我祇把雪撬轉向城底方面推回去。「娜麗，」我說，「我什麼事情得罪了你呢？」

但是她揚起小拳頭捶我的胸膛。「到你那些標緻小姐們面前去吧！我不願意同你們交遊；不同你。也不同你們當中無論那一個！」

我彷彿感到一陣的憤怒。我用兩手抓住她，用力迫她坐下去。

「安靜一點吧，娜麗，」我說，我的聲音發抖了，「不然我又要把雪撬轉方向，我把你一夜推到天亮，從橋底下推過去，直至那條河流到平地的地方，我不管冰破不破！」

這時她彷彿沒有注意我的話，她從旁面向湖上看了一眼，但她還是坐着，靜靜地讓我推走。不過我感覺得，她不久又偷偷向剛才那個方向看去。當我也向那面看時，我就看見一個溜冰人在不遠的地方向我們溜跑來，他一定看見剛才的事情，因爲他顯然努力在追趕我們了。

我已經認識了他：他就是克畢斯多夫，我舊時的朋友，「拉丁人」底死對頭。我知道有什麼事情要發生了；現在就看我們當中究竟誰走得快些。

「你推好了！」娜麗說，一面把毛皮頭布揭開，讓她的黑頭髮露出來。「他總是要趕上你的！」

我不能夠回答；我比前更快地推動雪撬前進；但我氣喘了，推了好久以後我的力氣疲弱下來了。我聽見追趕的人愈走愈近；不停地不變地他已經追到我們脚後跟來了；接着我突然在我近旁聽見他的溜冰鞋在冰上摩擦的尖銳聲音，並且有一隻沉重的手落在我的手旁，雪撬靠背上面。「分我一半吧，非力！」他喊，一面把另一隻手抓着我的胸膛。

我把他的手推開並推動雪撬前進，想使他從我們身邊滑遠了。但恰在這一頃刻，我被打了一個筋斗，面向外仰，後腦倒在冰上。

我在朦朧中還聽見雪撬前行的聲音，後來我就失去知覺了。

我在冰上躺得並不久。據克畢斯多夫後來對我說，他那時走過一段路之後回頭看我，見我沒有跟上來，便轉回到我們打架地方看看。兩個人吃了一大驚，娜麗從撬上下來後，他們就把我抬到雪撬裏去。——對於這些事情，我祇有一種模糊的感覺，像做夢一般。我祇偶然聽懂他們二人零碎片段的談話。「你還是把外套穿起來吧，娜麗！」我聽見克畢斯多夫說。—「不，我用不着外套，我要快跑。」—同時我就感覺有一件暖和的東西蓋在我身上。雪車慢慢向前移動然後又有一陣昏暗感覺襲擊了我；但我總覺得好像有一種輕微的哭聲在我旁邊走着。

中報醫藥周刊

（第一三〇期）

虹橋療養院

本院為全市醫家服務歡迎蒞臨參觀指導

本院為開放性病家可入院自由延醫院章備索

虹橋路二百〇一號光華大學南首朝西　電話二九五六三

本刊廣告刊例

本刊只登全國新醫新藥廣告(其他廣告。概不接收。)定價每格(高四十字闊三十字)每次洋三十元。如蒙賜登。請與本館廣告部接洽。

本期目次

山海工學團衛生工作實況……雲怡
論戒烟方法……孫祖烈
耳鼻喉眼衛生常識……唐仁耤
現代花柳病學通俗演講……陳生白
止痛的醫學……李興
肺結核淺說……胡嘉言
消息

山海工學團衛生工作實況（下）

雲怡

一・衛生室成立經過

四　普通疾病之治療與處置

治療疾病，最為鄉村人民所歡迎。衛生工作人員，按自身能力，遇有普通疾病，無不小心為之療治。是以工作時間，耗於治療者强半。一年來，衛生室在經濟十分拮据之下，療治，新病人數已達七百餘人計。

七月(一九三四)　七十八人　八月　九十二人
九月　一百四十七人　十月　一百四十人
十一月　五十三人　十二月　二十九人
一月(半月)　二十五人　二月(停)
三月　三十五人　四月　三十五人
五月　七十人　總計七百零四人。

所治疾病，以外外眼科為多。內科則限於瘧疾，胃痛，傷風，腹泄等。依據統計，疾病種類如左：

皮膚病　三六・九　眼病　三四・一　創傷　一五・三
耳病　七・一　內科　六・三　其他　・三

若遇病情較重，衛生室必依據實情，分別送往或介紹前去，上海紅十字會第一醫院，上海時疫醫院，大場醫院，滬太療養院，以便醫治。一年中計有

傷寒病兩起　肺病五起　腦充血一起
疾痢一起　耳下腺一起　外科兩起
婦產科四起

其餘農友臥病，聞訊往訪，為之指導飲食，介紹醫藥，輕者或為之療治，其數不計。

五　預防接種與環境改造

工學團地跨上海市與寶山縣境界，農家老幼，每日特種賣蔬菜為生，奔走街市，飲食零雜，倘遇時疫發生，極為危險。衛生室為預防起見，一九三四年委托高橋衛生事務所派公共衛生助理員訓練班學員，前來注射霍亂疫苗，計一百五十六人。一九三五年，衛生室得高橋衛生事務所贈送疫苗，自行注射，計達三百七十人。種牛痘工作，一九三四年計一百六十九人。一九三五年計二百八十四人。

環境改造，在目前極為困難，其原因在於此種工作，關係於農民經濟情狀，與生活習慣太大，難以口舌取勝。工學團亦以經濟限制，普遍鑿井，與改造廁所，皆有計劃而不能實施。一年來所僅能從事者僅

㈠鑿井一所(尚未完成)
㈡建築水泥陰溝一條
㈢安設紗窗紗門兩處
㈣建造聯合澡堂一處
㈤設置濾水缸五處
㈥石灰洒廁所滅蛆
㈦收買甜稷皮作燃料，以免隨地亂拋
㈧舉行全村掃除

六・衛生知能之即知即傳與朋友機關之聯絡

工學團推行小先生制度，本即知即傳之信念，以謀教育機會之普大。衛生教育，亦復如此。一九三三，一九三四，先後派輔助員三人，參加高橋衛生事務所公共衛生助理員訓練班，接受公共衛生初步訓練，即為即知即傳之開端。回團者，業將所有淺近收穫，與繼續吸取之所得，即傳於各工學團兒童與大衆之間。此種實例，前已述及。餘如無錫西樹工學團，南通三圩頭小學，中國普及教育助成會，皆曾派小先生來團參加衛生室工作，接受初步衛生知能，回去實施。室內人員，無不竭其所有，為之協助。

此外在衛生計劃上及工作上，衛生工作人員，抽出時間，前去為朋友機關服務者尚有上海勞工幼兒園，上海交通工學團，指江工學團，大場蠶洞工學團，郭家橋工學團，女青年協會婦女班，紹興漁後小學，安徽圓山小學等機關。

七・尾語

最後，擬將本團衛生室經費與組織，及今後展望，扼要略述，作為終結。工學團主張，輔助本地兒童與青年自動，團結，改進生活。輔助員決不可久為扶持。所以各項組織，均為顧問性質，聽命於工學團聯合會之議案。衛生室為工學團聯合辦事處之一部，對工學團員輔助之責。室內僅工作員一人，輔助員一人，藝友一人，組織極為簡單。衛生室每月支出房租三元，藥品用具費十元，工作員生活補助費十元，由聯合辦事處發給。

但無論經費如何拮据，辦事如何困難，室內工作人員，對衛生工作，極饒興趣。檢查既往，展望將來，有所希冀者數端：

一　今後衛生工作，應與民族解放運動，普及教育運動相依進行，免致孤立自閉。

二　今後衛生工作，應與農民生活實情相適應，免致流於空想空談。

三　今後衛生工作，應聯合朋友機關，設立巡迴輔導醫師，特約顧問醫院，以求工作效能之增高。

四　盡量編輯通俗衛生讀物，以求衛生知識之廣播。

一九三五・六・十九，於上海工學團衛生室。

論戒烟方法

孫祖烈

吾國民族，受鴉片毒害，不俟縷述。雖禁烟三十年，而成效殊少。去年經蔣委員長發起，凡吸烟者。均須登記領照。實行四年戒除。初頒條文時。吸烟者頗存觀望之心。以為政府不過假官賣之名。籌集軍餉。其後當厲風行。嚴刑峻法。沾染嗜好者。始存畏葸之心。就醫施戒。夫吸烟者。苟能實行政府禁烟決心。戒絕不吸。則不待四年。烟毒自可剷除。是在吸烟者之回頭是岸。勇猛精進耳。日來當局對於烟禁。已在火迫眉睫之時。用將各種戒烟方法。臚列如下。為有志戒烟者之採擇焉。

一　遞減戒烟法　此法係用鴉片代替品。如鴉片酒。科代因。地沃壬等。逐漸減少。以斷絕烟癖。

二　本身血液戒烟法　此法即將吸烟者之本身血液。每日以五西西。注射入肌肉。計約七八次。戒除烟毒。但同時尚須用少許鴉片代替品。逐漸減少之。不過戒絕期間。較諸遞減法為短。

三　安眠戒烟法　是法係用大量安眠劑。使受戒者常時昏睡。致不覺發癮痛苦。而達戒絕目的。

四　發泡戒烟法　此係用一種藥品混合劑。敷於胸部平坦處。皮膚受其刺激而發泡。然後取泡內之液體。注射於人身。斷除烟癖。至所用發泡藥品混合劑。各醫院大半用純阿母尼亞與百分之十樟腦油同等混合。但此混合劑。刺激皮膚太甚。致引起強烈炎症。疼痛異常。且發泡處往往不易收口。變成壞疽。近已有人改良。製成斑蝥藥膠。係用斑蝥研成細末。再與橄欖油。黃蠟。凡士林混合製成。發泡時。乃用斑蝥藥膠敷於紗布之上。如銀幣大小。擇胸部平坦處。先用酒精消毒。並去皮膚之油脂。然後將該藥膠置於其上。約隔十五小時後。或仍須延長數小時。將藥膠揭去。所發之泡。已滿貯液體。最多時有二十西西。最少時有三四西西。再將液體用注射器抽出。針頭宜粗而長。以免吸取困難。針管宜緊。以免吸入許多氣泡。吸取液體時。須在泡之上部。以免泡液流出。復注射於皮下。其發泡處。則敷以硼酸油膠。經過四五日。即可完全收口。據鎮江省立醫院云。用發泡法施戒者。現有百十數例。尚未見有一人。因斑蝥藥膠而引起局部劇烈之疼痛。及發現強烈炎症。致成壞疽者。較諸用純阿母尼亞之混合劑。不但痛苦大減。且所費亦甚廉也。受戒者經第一次發泡後。烟癮或未能完全斷絕。可於隔日再行第二次。且須予以輕量代替品。而遞減之。用發泡法施戒。則較諸遞減法施戒期間。僅及其半耳。

五　蛋黃素戒烟法　此法係最近衛生署馬君發明。為戒烟專藥。案蛋黃素從三種物質中取得。即動物腦質。蛋黃。黃豆。三者之中。效力最著者。厥為蛋黃中之蛋黃素。惟一般服用者云。以此完全戒烟。尚不能抵止。仍須用少許代替品。方能戒除。

六　鈣質戒烟法　此法係將有機性鈣化合劑。製為藥品。每日注射入靜脈中。用以戒烟。使身體內細胞結合之烟毒。漸漸分離。由小便內排泄。逐漸減少。至完全消失。精神爽快為止。

總上所述。各種戒烟方法。吾萃於是。惟第三種安眠戒烟法。則

藥房均售

上海新閘路一〇九五號　新亞藥廠總發行

最新補血劑

利凡命　LIVEMIN

●用健全動物肝臟提煉●不含金石霸烈之品●是天然補血劑●不論男婦四季皆宜●

血液為身體內最要之物質。血色素赤血球減少。即呈貧血現象。面黃肌瘦。百病叢生。凡病後產後。或多量出血後。用「利凡命」肝膏內服或注射。最為對症而有益。

注射液每匣五支　內服藥片每瓶一百粒　粉劑每匣十二管每管二・五公分及五公分

NO.53

信誼長命牌精品

維他賜保命注射劑及丸劑

賜保命注射劑　健神補血注射劑

解決戒煙痛苦之聖劑

有鴉片烟癮者莫不求速離苦海徒以無良好之戒烟聖劑致心長氣短躊躇難決蓋在戒烟過程中什九現搐搦心悸失眠遺精陽萎早洩走陰疲頼健忘呵欠噴嚏腿痠腰痛盜汗憤怒興奮嗜眠下痢脫肛尿意頻數精神不安等所謂禁斷症狀各隨其體質而異醫者戒者咸感困難於是談虎色變視為畏途也自**信誼長命牌維他賜保命注射劑及丸劑　賜保命注射劑　健神補血注射劑**三種精品出而問世則一切戒烟痛苦均得解決非惟能於最短期間除癮斷癖且較未吸烟時更為強壯斯臨床實驗之詔示非誇張耳誠以維他賜保命與賜保命能中和已與細胞結合之毒質又以其氧化作用而分解代謝旺盛盡祛烟毒排泄体外原屬最新科學進步中之結晶品最合理的天然強壯劑至健神補血注射劑亦為滋補聖劑以此三者在戒烟治療中視其適應擇其一二同時兼施當得滿意之功效如能三者併用則無論如何年高衰弱癮深量巨之吸烟者莫不在安全舒適狀態下照常工作於不知不覺中烟癮戒絕体質康強矣

男女主治　根本戒除鴉片及一切麻醉毒品

神經衰弱　未老先衰　腰痛背痠　腎虧遺精　腦弱失眠
肺病貧血　發育不全　胃呆便結　糖尿軟骨　白帶宮冷
經水不調　氣血二虧　久不生育　產後病後　奶水不足

詳細說明函索即寄　各埠大藥房均有出售

總發行所　上海法租界馬斯南路二十號　信誼化學製藥廠監製

醫師欄

醫師公會會員爲限

漢堡大學醫學博士 婦產科專門女醫師 吳曼青 (診所)福煦路三八七號(門診)下午三至六時 (分診所)老靶子路三六七號冠生園分號內(門診)下午一至三時星期停診(電話)83091

朱仰高研究所 檢驗血液梅毒等等 地址 靜安寺路跑馬廳小菜場前面 電話 三三七六六

婦產科梁香蘭女醫師 診所 北四川路逢路西首五四九號 時間 上午十時至十二時下午二時至六時 電話 四〇六八五

醫師 陳謨 診所(一)甘世東路甘郵(二)霞飛路外國墳山東首(三)北四川路公益坊口 時間 上午北四川路 下午霞飛路 餘甘世東路 科目 小兒專科 療養院 電話(一)七四二八六(二)八〇九四四(三)四三〇六一

陳謨化驗所 所長 陳謨 Chen Moo 主任技師 藤野長 H. Fujino 技師 可麥斯 Maxholm 材料收集處(同) 電話(七四二八六 八〇九四四 四三〇六一)

小兒科 哺乳科 蔣保康醫師 住址 福煦路念吾新村十號 時間 上午十時至下午二時 出診餘時 電話 三三一一五

孫孝寬醫師 遷移呂班路西門路底幸福坊一號恢復寬民醫院 設置病室手術室及理科治療室 聘請湯立民醫師襄理醫務 科目 內科 外科 小兒科 性病科 門診上午九至十二時 下午二至五時 星期下午停診

張瑞君女醫師 專門婦科產科 門診：下午二時至五時 (診所)南京路六一九號大慶里口 電話九二八九六 (住宅)江灣東路 電話四一九〇二

留英醫學博士 周振禹 (診所時間)上午九時至十二時在北四川路永樂坊候診 電話四〇五九三 下午二時至六時在南京路大陸商場四百十號候診 電話九四九二七 科目 專門內科 肺病 肺癆 糖尿病 婦孺諸症

龐京周醫師 診所 愛文義路道達里三號 時間 下午四時至七時 科目 各科 電話 三四八五〇 上午十一至十二時

中江醫院特設戒煙專科 院長劉之綱醫師 本院開設念年，素以科學方法，戒除阿片紅丸等癖，常工作，毫無痛苦，走戒住院，均聽其便，特設專科，以包戒斷癮，法新穎，取費低廉，近因戒煙者多，戒時照給證明書，以免官廳檢查，院址法租界霞飛路馬浪路口 電話八三〇三一號

中國肺病院 本院現與國化療養院合併 業在本市真茹區購地二十餘畝興工建築 預定本年終第一期工事告竣後遷往 茲於未遷之前一切仍舊 門診每日四至六時 星期日休 住院隨時 新增帶病戒煙 院址上海法租界西愛咸斯路三七〇號 電話七〇一四五一 戒煙安穩神速章程函索即寄

上海婦科專門醫院 院長婦產科專家顧宗文醫師 婦產科兩部聘女醫師三人助診 接產備養病室 院址法租界西新橋街寧波路口 電話八三五一五

產科婦科 醫學博士 女醫師 蘇記之 張銳士 診所 跑馬廳路馬立師新邨三十六號 時間 上午十時至十二時 下午三時至五時 電話 三三一一一

齒科學士林鑑賢 診所 法租界八仙橋青年會對面聚興誠銀行樓上 時間 九至十二時 二至六時 星期日下午停診 電話 八一九六〇

醫師 謝筠壽 診所 愛文義路派克路平和里內 門診上午十時至十二時 下午三時至四時 出診下午一至三時 診治內外皮膚花柳 電話三五二四四 著有肺病預防療養教則上集全部一元二角郵費角半在診所發售

西湖療養院 杭州裏西湖七十七號大禮堂電影院右邊轉灣上山 主任醫師丁任生 章程備索

留德女醫博士陳志方 診所：英租界勞合路八十一號太和大樓 門診：下午三時至六時 餘時出診 科目：婦科產科 女花柳科專家 電話三三七六

西湖肺病療養院

西湖葛嶺肺病療養院 本院病室背山面湖風景佳麗地點幽靜空氣清新 專收各期肺病患者 章程函索附郵五分 院址杭州裏西湖國術館後面直上 本院病室面臨湖濱樹木茂盛氣候涼爽設備完善 應用現代最新療法縮短療養期間取費低廉 章程函索附郵四分 院址杭州裏西湖智果寺內

柏林大學醫學博士 耳鼻喉眼專科醫師 唐仁縉 時間 下午二時至六時 餘時出診 診所 靜安寺路(馬霍路西)同益里二號 電話 三一七二八

華光醫院 醫師 鄧純棣 專門產科，兼治內外各科。特別新法戒煙，斷癮迅速，全無痛苦。院址：法租界嵩山路巡捕房救火會對面李梅路一四三號

醫師 胡嘉言 (科目)內科肺癆(診所)同孚路新華里十八號(電話)三五四三五 (時間)上午十一時半至一時 下午四至六時 現爲優待中等階級起見特發行常年健康券每券十元門診憑券免費章程備索

醫師 朱亞雄 科目 內科婦人科 小兒科兼治 皮膚花柳科 地址 西摩路福煦路口 華德大藥房 時間 下午三時至六時 電話 診所三三〇四六 住宅三〇六一九

醫師 余雲岫 診所 海寧路北山西路口 時間 上午九點至十二點 下午一點至四點 出診 門診 四點至六點 科目 內科 電話 四二八七〇

醫師 王完白 遷移通告 上午十至十二時半仍在四馬路中西大藥房 電話九四〇二〇 下午四至六時移設南京路西藏路東首利濟大藥房 電話九四五六三 住宅遷居愚園路棣郵二十四號

醫師 汪企張 診所 (一)法租界寧波路廿八號(二)西愛咸斯路三七〇中國肺病院 時間 門診上午九時至下午一時在寧波路 下午四時至六時在中國肺病院 科目 內科肺癆 電話 診所八〇五七八 病院七〇一四五一

醫師 瞿紹衡 遷移法租界薩坡賽路59號生生醫院 聘有產科女醫多人並設備等 專治婦人經血不調赤白帶不孕症血崩症產小產一切疑難雜病及戒烟等 診時上午九至十二 下午二至五 急症隨時 電話八三六五五

婦產科醫學博士 丁名全 門診下午一時至四時 診所 愛文義路小沙渡路口 上海婦孺產科醫院 電話 三三六五七

美國醫學博士 眼耳鼻喉科 程瀚章醫師 門診 上午十至十二時在霞飛路六一三號 下午三至六時在南京路大陸商場四百二十號 電話九一二一二

內科兒科 林世熙 診所 上海北河南路天后宮橋北首洪福里十一號 時間 上午十至十二時 下午五時至八時 四〇八四二

小東門 南洋醫院添設X光線 院長顧南羣 新式最大電機之愛克司光線特聘專門技師專司診斷與治療凡有疑難病症或敢請臨診指教尤所歡迎詳章函索即寄 ...

（上接）現多瘉少。用之不慎。易起危險症象。除舊日醫院。爲人戒烟。用此方法外。現代醫師。大都摒棄不用。至發泡戒烟法。雖戒絕時間經濟。惟據試用者云。對於年富力強。烟癮輕者。效驗頗好。而於烟癮深而且久者。則成績反少。日後尚有研究餘地。現在一般醫師代人戒烟。仍以遞減法者爲多數。蓋取其穩妥。流弊鮮少也。

耳鼻喉眼衛生常識

唐仁縉

五十二 乳嘴突起炎（續）

現在症 ㊀腫脹——右側耳翼後方及上方。可觸知波動。皮膚緊張度並不著明。右側乳嘴部腫脹甚烈。顳骨部亦有波及。耳翼因耳後皮膚之腫脹。聳立離開頭部。耳翼乳嘴溝業已消滅。㊁耳鏡檢查——外聽道之後上壁。腫脹膨隆。外聽道狹隘。充滿膿汁。點滴流出。放出異樣惡心之臭氣。鼓膜甚難察見。洗滌外聽道後。勉強窺見鼓膜之穿孔部。㊂壓痛——右側乳嘴窩及乳嘴突起炎端最甚。顳部次之。㊃體溫——攝氏三十七度九。㊄脈搏——一百十二至。

結論 本例的診斷。當然是乳嘴突起炎。他的病症。進行業已達極度。穿孔部位有二。即乳嘴窩部位及外聽道後壁。故外聽道後上壁之皮膚強度向外聽道內突隆膨起。以致外聽道狹隘。充滿膿汁。點滴流出者。乃業已於外聽道後壁穿孔之證。其於耳翼後方及上方。可觸知顯著之波動者。乃於乳嘴窩部位之骨膜下。業已形成膿瘍。而尚未穿孔之證。

五十三 慢性肥厚性鼻炎

慢性肥厚性鼻炎。又稱慢性增殖性鼻炎。是慢性鼻炎當中最多的一種。也就是在鼻科中時常遇着的一個病。大都係急性鼻炎轉移而來。患有腺病，貧血，痛風，腎臟炎，及心臟瓣膜障礙等時。較易發生本病。牠的直接原因。是氣溫的急變，不適當的被服，遠度的加溫，居住於換氣不良的室內，及過度烟草或酒類的嗜好等等。又若在高狹的鼻腔及有鼻中隔彎曲症，鼻中隔棘，或鼻中隔櫛等時。尤多本病。男女的關係。在統計上說起來低男子爲多。

本病的主要症候。就是鼻閉塞，分泌過多，嗅覺障礙，聲音變常，衄血，及反射的神經症等等。茲特分別詳述如左。

㊀鼻閉塞——鼻閉塞有時爲持續性。有時爲間歇性。普通以間歇性的爲多。間歇性鼻閉塞的情形。就是日間缺如。夜間發現。往往又可爲兩側同時性及左右交代性。㊁分泌變常——鼻腔內常有多量分泌物排出。㊂嗅覺異常——爲一時的或持續的嗅覺脫失或減退。㊃聲音變常——粘膜肥厚著明的時候。患者的聲音。多爲閉塞性鼻聲。㊄衄血——患者常以手指探索肥厚的部分。以致引起鼻出血。㊅反射的神經症——如訴重頭，頭痛，眩暈，不眠，及鼻性精神機能障礙等等症狀。（待續）

現代花柳病學通俗演講

陳生白（編述） 殷木強（校正）

第二編 淋病

淋病爲花柳病中最多見而逼發於世界之疾病。在歐州。當十五世紀之末。曾於本病之大流行。因漸爲世人所注意。初。研究者視本病與黴毒爲同一疾患。或以爲黴毒之特異症候。或以爲即輕症之黴毒。及經Ricord氏之斷定。遂樹淋病爲獨立之疾患。

至於吾國。據黃帝內經。漢張仲景金匱要略。及隋巢元方病源論。已皆略有所載。是可知淋病之在中國。不自今日始也。

按淋病之原文爲Gonorrhoe Tripper。有精液漏及淋瀝之意。是與吾國固有之記載相似。如內經「思想無窮。入房太甚。發爲白淫」「下白溺白」及病原論所記有「諸淋者。由腎虛而膀胱熱故也。……腎氣通於陰。陰津液下流之道也。……膀胱。津液之府。熱則津液內溢。而流於睾。……腎虛則小便數。膀胱熱則水下澀。數而且澀。則淋瀝不宣。故謂之淋。」至一八七九年Neisser氏。始發現淋病之病原菌。即以Gonokokken名之。而Gonorrhoe一字。乃獲科學之根據。

第二章 淋病之病原體及其通性

㊀淋菌之形態 淋病之病原體。即一八七九年Neisser氏所發現之雙球菌也。氏依男女尿道炎三十五例。傳染性陰道分泌九例。大人膿漏眼二例。初生兒膿漏眼七例之實驗。知本菌爲形如8狀。又如咖啡豆形之物體。其大小據Bumm氏之測定。約兩極間一.六M。幅〇.八M。相對間之距離爲全幅之十分之二。

止痛的醫學（廿一）

李興

第二種方法是注射痔瘡。注射得當再加上第一法多半的痔瘡就可全愈。痔瘡斷根了。止痛的問題也完全解決了。特別壞的痔瘡如經用第一第二法不收大效。惟有採用第三法割治以求一勞永逸。

▲肛裂

肛裂即肛門內一破傷。平常多不甚大。患者除大便時外沒有多少痛苦。肛裂的性質是與瘡相似。肛裂的原因第一是大便閉結時硬糞割破肛門。大多數的肛裂祇有一處。梅毒或癆病有時也雜在肛裂之內致肛裂不易治愈。淋病與花柳性白帶也有時引起肛裂。以上肛裂多是同時發生在好幾處。

肛裂的痛是發現在大便時其理由也用不到解釋。疼痛常是如刀割或子彈穿一樣。肛裂淺的每次痛不過數分鐘，肛裂深的每次痛的時候較長並且也劇烈。患者想起痛就不敢大便所以常要拖延。這樣不是辦法，越是閉結糞也越乾越硬，下次大便時肛裂被割破還要深些。有特別深的肛裂大便時疼痛就要非常劇烈且常歷數小時之久。

肛裂宜於裂口小時留心治療。若是裂口過深經時過久容易成爲肛瘻。那樣痛苦還要加多。普通的治法如下：食物中老的粗菜蔬可免去，因粗糞可割破裂處。每晚注入肛門內兩三匙棉子油或別種植物油，一可使糞鬆軟，二可滑潤。大便時不受傷裂處也可快快長好。如服瀉藥宜擇礦油或卡司卡拉類。瀉鹽不宜服因如水狀的糞特別激刺肛裂。宜注意清潔，早晚宜用消毒紗布蘸熱水洗淨肛部，後用硼酸藥膏包好。若是過於疼痛時可擦科卡印或嗎啡藥膏以作臨時補救。用普通方法假設不能收效時須採用外科方法解決。

▲肛瘻

肛瘻或稱肛瘺是肛門部的一特別慢性流膿管，多由於肛部膿腫之膿未能洩出所致。其管口常通到肛旁與直腸內，或一端通內或通外而一端埋在肉內。這是一種很平常的毛病，全國患者至少有幾百萬人。其中患者經十年二十年不愈的也不是少數。

肛瘻有好幾種。一種是『完全肛瘻』即瘻管一端通出肛旁而一端通入直腸內。一種是『不完全肛瘻』即管口一端通入內或通出外而一端口埋在肉內。其內通外不通的爲『外盲肛瘻』，其外通內不通的爲『內盲肛瘻』。通直腸的內口常是一個，通皮外的口常是好幾個。這些管子也不常是直的，而多是曲曲折折的。這種毛病與『老鼠瘡』相似。其不易治愈的原因就是因曲曲折折的瘻管排洩不易，用藥不易。

肺結核淺說（五八）

胡嘉言

第五節 肺部以外的呼吸器管喉結核

喉結核在病理解剖上，係呈現如何的變化呢？他係有浸潤，（粟粒小結節）潰瘍，軟骨膜炎，和結節數種狀態的。此幾種狀態前後同時或都可發生的。最初，經過結核菌的侵襲，在粘膜上就會發生小結節的，所謂結核是。到了發生乾酪變性了，這結核由崩壞而成潰瘍狀態，他係可由表面而入深處的；如果和軟骨發生關係，那末，大致會發生軟骨膜炎的，結節的發生，大半係由發生肉芽組織而致的；在這一方面，乾酪變性的變化是比較鮮見的。——這種種變化，初時大半祇一邊發生，末後方由此而侵襲的。

喉結核的臨床上症象，在初時係很捉摸不定的，甚至有時係毫無所見的；像疲倦，發音粗糙，偶然的乾咳，等種種現象，在當時總算是很習見的了，但在尋常的肺結核症腺病都會發生的，所以決不能當作確證。到了音聲乖啞了，甚至完全失聲了，咽下困難了，這都是本症的顯著症象，醫者祇需憑此即可加以推測的。這幾種症象，在發生軟骨膜炎的時候特殊顯著。甚至聲帶麻痺，不能開合彈動；嚥下作痛，不能攝取食物；呼吸困難，有因之而發生窒息者；這都足以使一般病家談虎色變的。

關於本症的診斷，我們祇須根據臨床上種種顯著症象，差不多十之六七可加以揣測的；但確切的判斷，有時是不很容易下的。喉鏡檢查，自是一不可避免的手續，就是稍爲有一點嫌疑的病者，也應該如此的。但單拿這手續來講，對於急性慢性喉粘膜炎，有時已很難分彼此了；自於潰瘍之是否爲結核性，抑是梅毒性，關係尤大；此中鑑別的方法，最好切除患處一小部分，檢視其內部組織如何狀態。這一種試驗手術，當然是麻煩異常而太嫌專門了，但對於梅毒瘤腫結核之診斷，非據此報告不足以明其真相的。自於喉腔部分結核菌之尋着，並不能當作確實認識，因爲患者的痰涎，是很容易經過此處的。

上海市醫師公會印贈送診券

上海市醫師公會爲郵貧病起見特印贈送診券由會聘請各區會員分別義務擔任各科醫務凡屬貧病無力求醫者均可向上海愛文義路池浜路四十一號該會索取(星期日停送)由會就其附近醫師贈送送診券每人每次限索一張(團體索取不在此例)持券可直接前往診治分文不取(函索附郵二分空函不寄)

NEO—CARDYL

SOCIÉTÉ PARISIENNE D'EXPANSION CHIMIQUE UPR

新製克爾敵

療治梅毒鉍劑 肌肉注射

分二種 (一)大人用新製克爾敵 (二)孩童用新製克爾敵

中國總經理 上海 天津 漢口 法商立興洋行

各大藥房均有出售

國產 止腸瀉 消化劑 澎可寧

欲達腸內之藥，過胃每被胃液變化，以致功效未準。但此藥「澎可寧」抵抗胃液之作用甚強，過胃不變化，獨到腸內，化分脂肪，消化蛋白類之食物，極有良效。凡腸內消化不良，成爲慢性，常常腹瀉(俗稱胃強脾弱)。及神經性腹瀉，制酸，止血，亦宜。均甚效驗。每瓶廿五片，售國幣六角。

上海福康西藥店製 上海西藏路南京路 ... 各大藥房均有代售

科學的●治便秘新藥 通乃分

大便常秘結，原因固不一。惟久在腸內，毒生亦多，每致全身不健。然瀉藥亦宜慎擇。「通乃分」係與緩和安靜之藥化合，故性極和平。(有簡易試驗法可證)。不害胃，不傷腸。一服之後，一日甚可通便。每晚服「通乃分」一片，翌日即可通便。消化不良，便秘者宜服。上海福康西藥店製。每瓶五十片，售一元。代售處 ...

青道片 凡有頭痛，胃痛，腹疼，嘔吐等，服此片，功力之大，能增進食慾。每瓶五十片售一元。(說明書函索即寄)

國立清華大學招考

(一)本科 文・理・法・工・各學院一年級新生及二・三年級轉學生 (二)研究院各部一年級研究生

報名日期 報名七月廿至廿六日 考試八月一日起

報名及考試地點 北平在國立清華大學 上海在中央大學 武昌在武漢大學 廣州在中山大學

注意(一)本年度招收一年級新生二百四十名 ... (三)招考簡章 本科研究院兩種 函索附郵票一分投本校註冊部即寄

國立清華 大學考選 留美公費生廣告

(一)門類及名額 ... (二)應考資格 ... (三)報名及考試日期 報名自八月一日起至八月十日止 考試自八月二十一日起 (四)報名及考試地點 北平在國立清華大學 南京在國立中央大學 (五)考選規程 函索附郵票一分投本校註冊部即寄

衛生試驗所化驗給獎 首著老牌 謹防假冒

痔

立刻止痛 一服斷根

本所(化痔神丸)(痔瘡斷根散)專治男女內外痔，肛門腫痛，便血，不論遠年新起，服之立刻止痛，數日斷根，永不復發 ... 每盒五元 ... 上海浙江路 ... 同仁醫藥所

朱少雲 瘰癧丸 藥子頸瘰

功效 主治 價目 ... 上海浙江路清和坊二弄 朱少雲藥公司

外敷藥膏 (每罐一元二角)

▲臌脹無憂丹▼

此丹發明以來，迄今十餘年，活人甚衆。凡患水臌，臌脹，氣臌，血臌，小兒疳膨等症，經服此丹，無不藥到病除。說明書函索即寄。每盒五元，半料十元，全料廿元，函購不加寄費。

上海南京路永安公司西橫街 正威大藥房 總發行

代售處 杭州萬利藥房 ... 寧波五洲藥房 ...

申報 緊要分類廣告

徵求

現金合作 頃有某公司由北南旋意欲創辦實業缺乏經理人才 新創或舊有基礎者 詳細履歷投函本報一九〇信箱 如合則函約面談

廉讓白花除虫菊籽種 本場種植除虫菊已有十年 今歲特選留種籽充實 保證發芽 每磅八角 四磅三元 十磅四十元 ... 江蘇崇明 ... 農場

家庭職業 本所爲救濟失學 ...

儲才備用 本所爲救濟失學 ...

精教工藝 本會教授肥皂洋燭化妝品等 ...

沒詳 請將此紙剪下並郵票七分寄至上海北山西路 ... 代名人書畫真跡一張

聲明

贈 謀生指導 申報月刊 ...

遺失股票 茲遺失上海中法藥房有限公司股票 ...

石美林向鍾文斌先生道歉

美新皮鞋公司 經理 徐則安 ...

上海華商紗布交易所經紀人公會啓事 ...

申報月刊社叢書第九種
最新出版
印度叢談
定價六角

印度與我國夙有密切之關係，就歷史言，印度的佛教，很早就傳入中國，中國的文化與思想，受到他的影響很深。就地理言，我西南邊疆，又與印度毘連。故其風土人情，向為國人所注意。本書著者譚云山先生，嘗遊學印度，追隨甘地、太戈爾等研究學術有年，故對於彼邦情形十分熟悉。前次回國後曾將印度之人物、宗教、風俗、習慣與社會等各方面實在情形，就其見聞所及，以及研究之心得，用生動之筆墨寫成此作，由申報月刊陸續發表，頗受讀者歡迎。茲特將此已發表之五十六篇，印成單行本，附加銅版插圖十餘幅，用道林紙精印，以增讀者興趣。裝訂美觀，內容充實。凡欲知最近印度之風俗人情者，均不可不讀也。

上海漢口路三百零九號 申報特種發行部發行

惟有定閱
有十九年歷史定期刊
婦女旬刊
能使妳的
知識增進
家庭美滿
身體健康
每期洋五分 全年國內洋二元
杭州菜蔬巷三十七號 電話一一八一四
直接定閱每份九折，海外另加寄費二元。招請全國各埠經理。上海生活、時代、作者、開明、申報、各書店、上海雜誌公司均代理

贈券
剪券附郵票二十分即贈送「夫婦之道」一冊
夫婦之道
函索不覆 上海三馬路雲南路轉角幸福書局

本書內容要目如下
戀愛究竟是什麼…… 性慾與戀愛…… 婚姻的選擇和改進…… 我之理想的配偶…… 寧可沒有配偶…… 結婚之注意點…… 同姓結婚…… 婚嫁過早之害…… 婚嫁期的商榷……
行房時之注意點…… 月經來時行房事問題…… 產後不宜房事問題…… 男子生殖無能原因與療法…… 女子不育之原因與療法…… 最切實用之種子問題…… 妊娠之確徵…… 小產預防法…… 結婚主義以何者為適當……
上海三馬路雲南路轉角幸福書局發行

苔岑社書畫展覽
▲地址▼鄭家木橋大中飯店
▲日期▼六月三十日至七月二日日夜展覽歡迎參觀特備名人書畫百五十件作為贈品
凡購書畫一件均得抽贈品一件藉增雅興 主辦人談雲觀張繼仁啓

市教育局登記
中國商業函授學校第廿一年暑期免費招生
商業國英算尺牘簿記銀行等科 索章附郵三分寄上海滿洲路本校或上海望平街漢文書局報名處

毛巾與小孩
小孩習性好動，故面部手足，皆易沾污，夏日汗流浹背，更易骯髒，欲使清潔，時宜揩面洗澡，普通毛巾，容易破碎，且一洗就硬，觸着嫩皮膚，粗硬難受，因之西湖毛巾，家家都採用了。
三角牌西湖毛巾，雅俗共賞，好到極點，每打三元三角，每條三角
三友實業社門市部郵售電話購貨部啓
上海南京路浙江路東電話九〇一五〇
九八
西湖眞藕粉 具活血補血之功，惟市售多以麥粉替代，故效用全非，本公司特採九一八眞藕粉，以供需求，每包一罐，售洋一元。

花柳皮膚（專門）
醫學博士俞永康
短期根治淋病 無痛消散橫痃 一切婦女疾患
（設備）德國最新各種醫療器械及特效藥機 （診所）成都路修德新邨 電話三六七〇九

點滴

拿著快鏡，背地裏，照人家的相，自以為他的影，射進我的鏡頭，毫不計及自己背後，或許也有人，把鏡頭射準著，正在照你的相，有時，我想照的人，身體一顫動，或自己手法呆鈍一些，說不定，你沒有照到人家的相，別人先把你照進鏡頭裏去了。

▼老於世故的人，對人失意事，不肯「輕易譏笑」人家，對人得意事，也不肯「輕易稱讚」人家，因為說不定，你在譏笑人家，背後也有人在譏笑你，你在稱讚人家，說不定，背後不贊成的事，就射進我的眼簾。

▼堅硬的玻璃，經不起金剛鑽，一劃就「開」，可是，金剛鑽，也經不起鐵錘，幾搗就「碎」，而鐵錘，也經不起火，一燒便「烊」，火也經不起水，一澆便「熄」，這足見「強者有強者在」，世之恃強凌弱者，覩於此，其知所炯戒焉（顯微生）

赤膊

清寰

赤膊，的確呈露著一種野蠻的狀態，苟其能夠曉得顧惜一些體面的人們，自然不會不穿上身的衣服，惹人討厭，止少要着上一件短衫，或者一般緊緊的汗衫來遮蓋肉體，所以你看一般上流的階級，無論在那裏，終沒有見過赤膊的人，換一句話：就是生活和環境兩樣；倘然你到勞働界裏去瞧，那末：他們正在用着力，出了汗做他的工作，像現在熱度高到八九十度，叫他怎麼還可以穿着衣服呢？

故到了熱天的當兒，如在屋子裏做作的，你要去勸導他們，實在是不必的。前天吾們嘉定地方，幹了一天禁止赤膊運動，當那游行的時候，有一家作舖店裏的木匠司務，他聽得許多學生，高喊着勿許赤膊的口號，他反笑起來，道是我們的氣力，你來試試看，嘸！不由得要竭汗淋漓，不赤膊不能動手了；而且吾們上身要穿衣，你們女學生，並不做什麼苦工，為啥兩隻小腿要不穿襪，赤起來呢？使人聽了，覺得倒也並不是沒有意思。

因這一來，禁止赤膊，要分些界限吧！像店家夥友們，立在櫃檯裏面，不着上一件短衣，白胖胖的像大臘燭一般，這倒底不是店家的體統，非但不雅觀，自家想想也太覺骯髒，還有街面上來往的人，既是不少，而且多穿着很時髦和清潔的衣服，來了一個赤膊的人，不是大家要退避麼？我以為警士們，遇着這種機會，當然要去干涉，就是捉他到局裏去罰他，也不算為過啊！

斷雲零雨錄

尤雯梅

天氣熱不過，使得臭蟲們活躍的更加起勁了；當我被咬得啼笑皆非的時候，忽想起了兩則趣聞。其一，是我們寶應縣的故事：無論那一家商店裏對於臭蟲之為物，都是不肯勦滅的；幷且，諱言臭蟲之名，而叫它做「財蟲」。據他們說：「財蟲愈生得多，生意愈加茂盛，不幸而財蟲絕跡，那店是非倒閉不可的」。其二，是蘇州有一種特殊的風俗：遇着女子出嫁，在送嫁到乾宅的那天，總得捉兩隻臭蟲，拿紅紙包了，塞在床縫裏；聽說，這是因為臭蟲一夜能生九子，所以取做吉兆的意思。不知此說是否確實？

前作「一個被殘殺的女性」一文，記朱慶璋的自殺案，已刊於本報了。但文中尚漏記一事：就是在伊死後，曾經涉訟公庭，當下承審員，便要開棺驗屍，誰知伊的母親，却啼哭着出來阻攔；接着，經人調解，由被告拿出六百五十元來，設醮薦亡，就此結案。在這個年頭兒，本來金錢萬能，倒也不足置論。却又不過伊的母親，阻攔驗屍這一點，却又是受到習俗的影響了。因為，大家都傳說着：「人的屍體，如經檢驗，就永墮地獄，不能投胎了」。這種迷信之談，可真害人不淺啊！唉！

昨天晚上，我在一個站台上等電車，有一個癟三，儘是在我身後央告着：「大少爺！行行好，存好心，有好報！……」從來惻隱之心，是誰都有的；我看他那可憐樣兒，便給了他一個銅板。誰知，跳上電車，掏錢買票時，却無巧不巧，剛欠一枚。沒法，只好摸出一隻四開來，睜著眼，讓賣票的揩兩個銅板油。心裏可就在想著：「這就是行好的好報吧」！？

遊宜興庚桑洞賦呈儲簡翁

張一留

昨自西南來。今入東南壑。兩洞亘千秋。奇傀東西各。善卷水旱分。庚桑大小錯。祠地我偶留。與域仙永託。其口仄轉欵。其深渺難度。其石矯若龍。更若貪相搏。其潭清且淪。亦且佳可酌。有霧吐迷濛。有星現隱約。有時聲習習。疑似風盈幕。有時氣騰騰。元來雲生脚。忽然塽塽圍。是耶非城郭。忽然漸漸高。假即冥台閣。忽登桀妙場。乳滴垂纓絡。忽浮幻變光。眼底因閃鑠。微睇窺穴多。高瞻天宇廓。大地小培塿。萬物一囊橐。世胡為紛紛。又胡為漠漠。人胡為兢兢。又胡為落落。誰謂俗難醫。樸幽得方藥。誰謂衆難避。超塵覓佳者。斯是道家居。不厭智者鑿。開闢到而今。於今乃有種。今之主為誰。簡翁心濟泊。翁無一日憂。吾亦樂其樂。

小西天

張恨水著

第十五回 苦口婆心不平空拍案 錢聲燈影可憐正賣人

志前隔了燈看看他的顏色，回過臉來向胡嫂子笑道：你就替那姑娘在本地找個婆婆家不好嗎？胡嫂子道：窮的，那個人養活得起三口人？有錢的，我又認不的。你老爺若是要了多好。志前呵喲着，連連搖手。胡嫂子斜瞟了他一眼道：你老爺心腸好，不要像湯小姐那樣苦勸我我也願意。茶房在這時，拿了揩帚進來，揩那碎碗片，向胡嫂子道：你回去罷，楊小姐到你家去了，胡嫂子蹄躇了一會子道：我不幹了我去回斷他。於是起身走了。北海作狠聲道：這個姓楊的女人也太可惡，為什麼一定要鼓動人家骨肉分離。茶房笑道：他也不是好人呵。他困住在西安走不了，他想借這事情弄幾個錢也好回南。前面院子裏那個茶房老李，很幫他的忙。統共能得了幾個錢，做這樣損德的事。唔！說着又帶了笑眼向志前低聲道：程老爺，你弄來不壞。我去和你一說就成。我不在乎你的賞錢多少，也算是做一樁好事。志前歎着氣笑道：人家一個逃難的姑娘，不要大家都在人家身上打注意了。茶房道：並不是打他的主義，他身娘都願意的嗎。志前將下巴頦向北海一伸，笑道：你看，他不是和那姑娘年貌相當嗎？你若說是做好事，給他們湊合起來了，那才是做好事了。北海伸了嘴角，皺了臉皮子，做出一個極不自然的苦笑道：還拿我開玩笑。茶房也就向北海望着，撅嘴微笑。（二五三）

御香縹緲錄

他們就是這樣靜悄悄地跪着，手指按在有綢覆着的手腕上，足足費了四五十分鐘模樣；我因為久在外國，看慣那些西洋醫生們總是只須費却三四分鐘便可以按畢一個病人的脈，如今瞧他們久久不釋，險些要當他們是在太后的手臂上睡熟了！其時太后本人也彷彿有些不耐煩了，慼着雙眉，似乎立刻就要發怒的神氣；而伊的咳嗽，却兀是不會停止。那四位御醫對此也很注意，每逢聽到太后的嗽聲，便悄悄地互相偷望着，彼此從眸子中交換意見。可是這時候的一副情景，委却實是難看極了！……當中是我們老年的太后，端然坐在一張杏黃色的御座上，背後立着一座短屏，閃爍着一種不自然的光彩；整個屋子內的佈置，却一齊顯着很黯淡的顏色；地上是跪着四個服裝鮮明的御醫，分成兩組，長跪在太后的足下，像揣摩某種無價之寶似的隔着一方絹帕，絕不動彈地在給太后按脈；其餘的人，都呆呆地在旁邊瞧着；我想要如當場拍一張照出來，必然是很够惹人發笑的！

我自己承認是很乏忍耐性的，不覺就在臉上露出了一種又驚奇又好笑的神情來，因此我偶然向太后一望，太后便瞧着我默然微笑了；伊也很知道我是決不會見過這種奇突的情狀的。（三五三）

▼幾句裝飾上的名言

張霖良

以言時裝自炫者，裁縫匠之玩物。（英諺）

金環不能療指病。（英諺）

王冠不能治頭痛。（德諺）

水果的營養

冰玉

▲枇杷 枇杷的種類很多，其成分因產地不同，但從營養學上說起來，大概沒有大差。就是枇杷的果肉中，含有豐富的維他命，最近把鳥獸實地試驗，凡患眼角膜乾燥症時，喂以枇杷肉七八個，就完全平復，證明果肉中有維他命A。又把兎試驗，飼枇杷十個，可治食慾不振與脚氣病，證明其有維他命B，凡貧血病的人，多吃枇杷，可補給維他命C，因為果肉中含有與蘿蔔汁相同六分之一的維他命C。所以枇杷的效益很大，既能助消化解渴利尿，又能促進新陳代謝的生活機能。不過未成熟的枇杷，有機酸尚未分解，味亦很酸，不宜多食。

▲青梅 梅子味酸，從化學上分析起來，梅中含有青酸，葡萄糖，枸櫞酸等成分，青酸很毒，可以殺人，而且多吃，要發生炎症。不過患痢疾時，把梅肉煮熟，絞汁飲服，可殺腸管內的虎剌拉病菌，今日日本民間土方，多用梅治瀉的。如用青梅切肉加冰糖密封罎內，過了半年，成為梅酒，芬芳馥郁，可治心胃氣痛。

▲香蕉 香蕉一支，可比米二十克蘭姆，因為其營養量含有蛋白質一·五九克蘭姆，澱粉〇·〇八克蘭姆，蔗糖一·六九克蘭姆，灰分〇·九〇克蘭姆，纖維〇·三〇克蘭姆，轉化糖一〇·六四克蘭姆，糊精〇·一三克蘭姆。由這等營養價發生的熱量，為七十五加羅里，而白米百克蘭姆所發生的熱量為三百七十五加羅里。所以香蕉一支，恰與白米二十克蘭姆的效益相等的，而且香蕉不但含有維他命A，B，C。其灰分為營養上不可缺的要素。

▲蘋果 蘋果的營養與保健上的價值尤大，能治痢疾，腸炎等病。成熟的蘋果，很容易消化吸收，果肉中含有多量的糖分與酸類，其中蘋果酸，最能助脂肪的消化，增進食慾。又有燐酸鐵質，石灰等，能營養腦髓血液骨格。若患痢疾時，多吃蘋果汁，能消滅腸管內的毒素，且可防止血液的酸性化。小兒多吃蘋果，可防齲牙。若把蘋果的成分，仔細分析起來，有下列種種消化營養分，水分八五%〇〇，糖分一二%五〇，助消化糖分〇%三五，蛋白質%〇四五，有機酸〇%五五，灰分〇%三六，其他還有培克丁，利克銀等各〇·%，灰分中有加里五·六%，燐酸八·六%，石灰四·四%苦土三·八%，硫酸二·七%酸化鐵〇·九五%阿雞米那〇·八%等，又維他命A B雖不多，而維他命C那是很富。照這樣看起來，蘋果的營養，實為水果中保健之王啊。

▲桃子 吃桃子可治便秘，還是幾千年來的實驗談，桃的果汁，與梨相同，患熱病者，多吃桃汁，可以解熱。又吃油膩的食物之後，吃一二個桃子，能夠解毒。水蜜桃，含水分最多，可防夏季喉乾，營養分尤富，如患肺熱與呼吸器衰弱的人，常吃水蜜桃，可以治療。不喜飲汽水等清涼飲品時，吃水蜜桃，可以解渴助消化。果肉中的蔗糖酒石酸，能促進生活機能的新陳代謝。

超等美容香皂
固本香皂
固本香皂，品質香韻，均極優良，現欲使大衆認識，及與舶來品競爭起見，定價特廉，誠價廉物美之國貨。

去垢消毒
固本藥皂
固本藥皂，質料精良，消毒護膚，效力偉大，用以澡手沐身，洗滌巾帕，可防止病菌傳染，洵日常必備之衛生用品。

五洲大藥房總發行

普通防疫，多用打針，然打針後，時有發熱腫痛，故不如薩克生廠之內服萬克醒片為妥。本品功效確實，老幼咸宜，吞服以後，對霍亂傷寒及痢疾，即可保一年平安，注意衛生者請速購服之
總經理美狄根洋行上海江西路六號 詳細說明書函索即寄各藥房均有出售

花旗銀行
本行對於活期、定期，及儲蓄存款，不論其為中國或外國流通之各種主要金銀錢幣，均可接受。利息概從優厚。本行為具有百年以上之可靠服務，並經事實證明，確為實力雄厚之銀行。
上海分行：九江路四十一號

上海中國瘋病醫院
本院創辦廿餘年，信譽昭著，歷年由各省來院已經治愈除根者不知萬計。專治各種風濕筋骨痠痛，四肢麻木，偏正頭痛，神經錯亂，文痴武癲，豬羊癲瘋，痰厥偏心，口眼歪斜，中風半肢，梅瘋肝瘋，產後成瘋，手足拘攣，癆瘋，鶴膝瘋，大脚瘋，軟脚瘋，新久瘋癲，一切重大疑難瘋症，均施特種徹底療法，迅速痊愈除根。又本院素守科學立場，人道主義，概無送方賣藥等情，近因輒接外界來函詢問，特此附啓，諸希注意。
新院址 愛文義路卡德路口 電話三六八〇三

◆電話三四二〇〇◆
上海靜安寺路中間交通便利
滄洲飯店
比選上任何旅館價值低廉
（一）房金三元至二十五元均有浴室及專用電話
（二）向無加一小賬即一切雜貨概行免除
（三）住客如帶僕役另有房間住宿不收房金
（四）西餐精美每日三餐兩茶祇費二元 如用中菜蘇杭閩粵名廚俱備價亦低廉
高尚●經濟●幽雅●清潔
適於旅居 宜於避暑

注意
咳嗽哮喘
唐有貴醫師秉承父業專醫呼吸器病（即俗稱咳嗽肺癆咯血哮喘小兒百日咳等症）
診例 門診五元藥費在內 時間十二時至十二時三至五時星期日照常
愛多亞路廣西路口 唐拾義父子藥廠啓

敬送
遺精早洩古方
古治遺精早洩之嗣腦髓藥驗人濟世以來治愈病家不可數計事實證明各界信仰凡服各藥無效照方配服立見奇效函索即寄
上海英租界福煦路念吾新邨十三號雲南徐仁壽堂謹啓

榮孫氏
茲將代刀眼散治愈之數函姓名略列〇香港南村徐氏富昌二十七年暴眼不見十三罐代刀散痊愈〇大良羅桂香之令郎痘後盲目數月四罐代刀散痊愈〇龍江蔡寶因酒患眼痛起膜右眼已經失明五罐代刀散痊愈〇西甯梁耿衡因操勞過度視物朦朧雙目起膜失明二罐代刀散痊愈〇黃沙北約朱業巷永順隆肥楊伯仁之女痘後盲目八年四罐代刀散痊愈〇榮孫氏專門眼科醫生〇始創代刀脫膜散〇除點去翳散〇普通光明散〇去眼膠藥水〇各埠大藥房公司均有代售如無代售之處可直向廣州大同路九十七號榮孫氏醫館函購原班即寄〇上海總代理北四川路會豐商店〇（代售處）先施〇永安〇新新

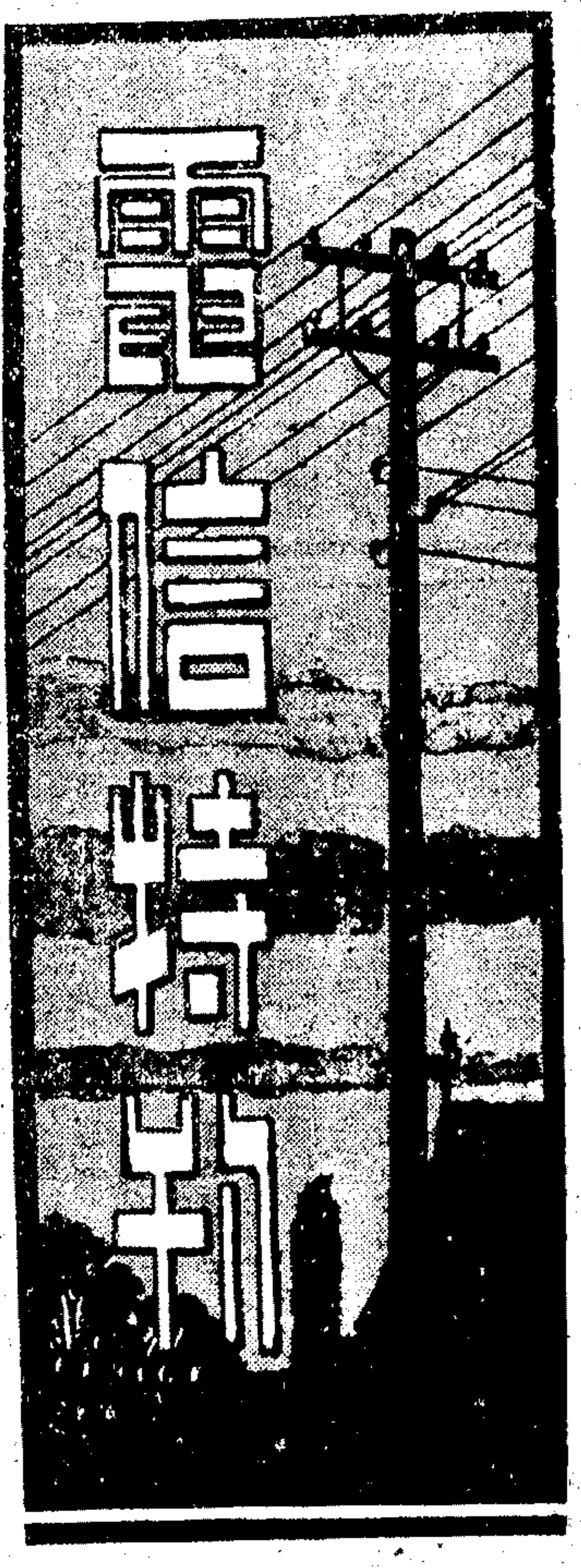

第四十期
每逢一日十六日出版

本社贈閱各項電報章程

電信特刊彙刊第一集出版啓事

本刊自二十二年十一月發行以來，多承社會人士贊許，來函索閱，日必數起。惟本刊單張出版，每期均經分發全國各電局轉贈各界，易於散佚，迭承讀者函請發行單行本，以便保存。茲爲答謝讀者盛意起見，特將本刊第一期起至二十五期止（卽自二十二年十一月起至二十三年十一月止）之各期文字，加以整理，分類編成單行本，名曰「電信特刊彙刊第一集」，取材謹嚴，印刷精美，每本僅收回紙料費大洋二角，（郵票九五代用另加寄費三分）賜者請向南京中山北路七六九號電信特刊社接洽可也。

電界之聲

電報綫路搭掛軍話後之影響

驊

▲請軍事當局予以取締！

邇來各省剿匪軍隊，往往爲傳遞軍訊，在電報綫路上任意搭掛軍話。致電報通信感受嚴重之影響，雖經交部屢次交涉，各有關當局嚴令取締，然搭掛軍話之風，迄未稍戢，吾人爲維護電信交通之完整，俾國家神經系統不致妨碍起見，不得不略貢數言，以爲軍事當局告。

夫現代戰爭之決勝，有賴於情報傳遞之迅速，自爲吾人所承認，吾捍國衛民之剿匪軍隊，爲情勢所迫，不得已借用電報綫路傳遞軍話，亦爲吾人所原諒。顧剿匪區域內所有電報綫路，大抵傳遞軍報，極爲繁忙。如全爲軍話所占用，則不特內外消息，完全隔絕，政情軍令，亦莫由傳遞。如巴縣·貴陽綫·洪江貴陽綫，以前均以搭掛軍話太多，致政軍電報阻塞無法疏通。此不特對於整個電信交通，感受妨碍，其於剿匪軍事，當亦受若干之影響，此在通訊方面言，應請軍事當局加以注意者一也。

復查吾國電報綫路，皆以鐵綫架設，且用大地作回路，故如接用話機，其所傳遞之音浪，大抵不甚清晰。加之軍隊接用軍話，往往不加限制，任意搭掛，以致一條綫路上，常有接用電話十數處之多，話音干擾，極爲凌亂，事實上軍隊能否利用此種電話傳遞軍訊，殊爲疑問，此在技術上而言，應請軍事當局加以注意者二也。

夫電報綫路搭掛軍話後所受之影響，既如上述，吾人願請軍事當局合作者有下列三端：卽㈠非必要時，嚴令所屬，不得任意搭掛軍話，以免妨碍通報。㈡如萬一必須接用軍話時，則務請與當地電局合作，規定通話通報時間。㈢如通話頻繁，必須用專綫，則務請飭由通信隊架設臨時軍用話綫，以免佔用報綫，阻碍通訊。以上三端，苟能得有關各軍事當局之贊助而實行之，則剿匪前途，實多利賴也。

省辦長途電話問題

楨

按交通部組織法，電信條例，十八年十月第三屆中執委會第二次全體會議規定行政事項之統屬案，行政院十八年一月轉奉國府令核准電話事業，統歸交通部辦理案，以及國民黨政綱對內政策第一條之規定，關於電報電話，應均歸交通部主辦，久有法律根據近年以來，各省政府，每多自設長途電話通信，甚至與國營電信競爭營業，權限紊亂，時起糾紛。自二十二年七月行政院核准「交通部委託省政府代辦長途電話原則」後，二十三年七月浙江省政府，遂與交通部訂立代辦浙江省內長途電話合同，根據此項原則，省辦長途電話問題，乃得解決途徑。

前項原則之涵義，有三個大前提焉：㈠主權問題：交通部委託省政府代辦長途電話，與交通部委託鐵道部各鐵道車站及中國旅行社代辦電報，委託報話代辦處代辦報話，招商經理公用電話，同一意義。其主權必須屬於交通部，而不可讓與，但經濟上不妨給以百分之幾之手續費，此項手續費，卽在所收之報話費內扣除，不另向收發報話人收費。可見交通部所重者在主權，在便利民衆，非與代辦者爭利也。㈡業務問題：電報電話界限，務須分明。凡用電氣由金屬導綫或用電波傳遞之書面文字，曰電報。其傳遞之語言聲音，曰電話。代辦長途電話處，不得在交通部設有電報局台地方兼營，通知電話，請傳電報等變相電報。反之，如交通部未設有局台地方，長途電話處自可與交通部訂定辦法代辦電報。而交通部於必要時，得借用代辦長途電話綫，兼作傳遞電報之用。㈢營業範圍問題：省際通話，或幹綫通話，不得委辦。如省政府以前已經聯接通話者，交通部得給價收歸部辦，或由部暫時租用其綫桿，至代辦長途電話綫，須避免與部辦者，並行設置。

三大前提，爲委辦長途電話原則中之原則。查各省政府之創辦長途電話，關其目的，無非便利交通宣達政令，亦非牟利而設。此與交通部之旨，不謀而合，故彼此應通力合作，自爲政策上之必要。若各省政府不與交通部合作，單獨建設，則交通部縱不以法律立場與省府抗爭，亦必以本身立場，謀事業發展。而在省府方面，在法律上，縱可寬其破壞中央行政系統之名，在經濟上，則在雙方競爭營業之下，庸有何種利益之可言耶？

外人之譏中國曰：「非現代國家，」曰「無組織國家。」惟其非現代也，故須積極建設，惟在無組織也，故須統一政權。惟組織乃能建設，惟統一乃成爲現代國家。各省政府之努力建設，創辦長途電話，在現代化之精神，誠堪欽敬。惟此項建設，必須在交通部指導之下，然後能避免無組織之行動，而可收一貫之功效。否則省自爲政，各不相謀，經濟人才，俱多浪費，事業價值，可想而知。爲集中力量從事建設事業計，各省政府，未辦長途電話者與交部訂立代辦長途電話合同，而以其經濟能力，從事他種建設事業。其已辦者商由交通部統一辦理，彼此密切合作，免除競爭以資互助。若然則我國電信事業，必須有長足之發展矣。各省政府不乏明達之士，想不讓浙江專美於前也。

國際電台最近六事記述

地

年來國際無綫電報業務進展極速，其成績實爲新興國營事業中所不易多覩者。該台同人，感於社會人士愛護之殷，益自奮勉，不敢稍懈，無時無刻，均在力求改進一切設施，藉以酬答社會人士之盛意，而達到國際電信完全自主之目的，故該台同人始終抱持一種「日新日新」之精神，以進行一切也。茲將該台最近一切新事項，摘錄於左，用爲關心國際無綫電事業者告：

眞茹發報台添裝發報機　國際電台總管理處及中央收發處係設於本埠金融市場中心地帶之仁記路沙遜大厦內。其發報台則在眞茹及楓林橋兩處，雙方以遙控制方法密切聯絡。茲因該台營業發達，對外通報綫路大增，原有機件不敷應用。經向美國添購二十至四十基羅瓦特短波發報機一座，由該台員工改裝工竣，並經交通部派員驗收，現已正式啟用。於是該台對於歐美雙方通報，情形益見暢利，效率格外提高。

擴充專綫收發商報設備　該台爲增進本埠各商行電報傳遞速率起見，曾於該台上海仁記路中央收發處報房內，設置電話專綫交換機，以備各大商行利用電遞打字機或電話與該台報房直接聯絡，宛如一室，收發電報，迅速異常。該項辦法實行以來，業經數載，商民咸稱便利。該台近因請求裝用該項專綫者，日益增多，原有專綫及機械不敷應用，特予大加擴充，以應需要。近已擴充就緒，各請求戶均已次第裝竣云。

實行專員登門接取電報　本埠郵電機關實行合設以後，全埠郵局均可代收國際電報，因此凡本埠華洋人士均可就附近郵局交拍國際電報，交口稱便。最近該台更爲發報人謀進一步之便利計，又實行專員接取電報辦法。由擅長駕駛機器自由車並諳熟英語之高級收電人員，專往本埠華洋紳商各處收取國際電報。嗣後凡本埠中外商行士紳如需拍發國際電報，而一時不便送交該台總收電處或各郵局收發處者，可用電話通知該台仁記路或愛多亞路口總分收發處（電話「一一一三〇號」分機「一九」或「二〇」號）。當立刻派員駕乘機器自由車飛馳前往接取，回台隨卽拍發。不論現金或記帳電報，均一律收受。如係現金電報，當場並卽由該員核算報費，掣給收據，其情形有如顧客向各大公司用電話通知送貨。此後本埠華洋人士拍發國際電報，當益感便利矣。

創辦國外國內無綫電話　交通部爲謀國際間之電訊便利起見，特於去年令飭籌辦國內外無綫電話，該台奉令後，卽積極進行。全部機件於本年三月間由英運到，遂在眞茹電台趕工裝置。工程進行，殊爲迅速，現已大致裝竣，僅一小部份尚在趕裝，預料日內卽可全部竣事。據聞已定下月間開始與各國試驗通話。至於與各國接洽通話事宜，有英美日本菲列賓等處，價目依照國際規定辦理。國內各省如欲與各國通話，均由眞茹總台接轉。其接轉價目，刻交部正在研究擬訂中。國內無綫電話，爲廣州漢口上海三處。現以上三處，均已分別裝置通話機件，約下月底以前竣工，八月初旬可以正式通話，俟三處實行成績良好，再繼續擴充此項國內無綫電話通話價目，亦正由交部擬訂中。

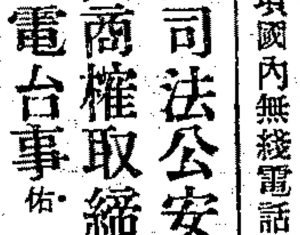

與司法公安機關商權取締私設電台事

佑

查私設無綫電台，秘密通信，其害甚多，擧其犖犖大者，如下：㈠破壞國營電信事業；㈡操縱金融，擾亂市面；㈢被反動份子藉以傳遞反動消息，或反動宣傳，小之妨碍治安，大之危害黨國，故交通當局歷來對於取締私台，極爲嚴厲，近月以來，更在平津京滬等處刋登通告，懸賞告密，因而破壞者不少，均經逐一依法究辦，嗣後狡黠者徒，決不敢以身試法。吾人於此，對於各地公安當局之切實協助，與司法機關之執法不阿，敬致其感佩之忱也！

惟有一事，須爲各地公安暨司法機關告者。卽私台之判罰，應依其機件方式之不同而分別其輕重，該項機件，大抵可分爲三類：㈠收音機，祇能收聽廣播節目；㈡收報機，可聽收電報符號；㈢收發報機俱備者，除能聽收電報符號之外，兼可發報。故辦理此等案件，執法輕重，應以此以爲衡。公安司法當局雖皆熟諳禁例，嫺習法令，然對此電信技術，未必精研有素。故此等案件，似可依據電政機關之陳訴，分別辦理。一般而論，收音機未請登記，情節最輕，核其過失，係屬違犯電信條例第四條，須按照電信條例第二十一條下半之規定，處以五元以上二百元以下之罰金，沒收機件了案，私設電台可以聽取公家電台發出之電波及電台發出之電報符號情節較重，按諸刑法第三四零條第二項「電氣應以物論」之規定，應構成刑法上盜竊之罪；對電信條例爲違犯第三條之行爲，應按該條例第二十一條上半欵之規定，處五十元以上二千元以下之罰金，卽公安機關，緝獲此等案件之後，應卽移送法院，按盜竊治罪，並處以罰金。電局方面，並應查明損害程度，提起民訴，追償損失，至收發報機俱備者，情節嚴重，尤應從嚴懲辦。茲將天津法院歷來辦理此等案件之判罰情形，摘錄一二於後，以供參考：

案情	判決
金台峙私設收報機	公訴部份，有期徒刑二年。私訴部份，賠償電話損失四千二百元。
永立等銀號私設收發報機	公訴部份，各關係人分別判處有期徒刑三年以至六月，並褫奪公權不等。私訴部份，雙方和解，由永立銀號賠償電局洋一萬七千元。

私設電台之爲害，既爲法律所不容，電政機關，起而嚴厲偵緝，固屬責無旁貸，公安·暨司法機關，遇事協助，亦自義不容辭。深盼今後各地公安·司法·暨電政機關，仍本已往切實合作之精神，益加努力，以期私台之徹底肅清，非特電政之幸，抑亦國家社會之幸也！

談談預付回報費辦法

仲賢

預付回報費電報，爲特種電報之一種。發報人如欲收報人拍發回電，並願代爲預付回電報費者，得於發電時將回電所需報費估計若干，交付發報局卽在該電之首，冠以（回……）或（RP……）之（虛點地位由電局塡入預付回電報費之數目）納費標識，（此項標識，按一字計費），收報局收到此項來電時，應卽按照該電所列預付回報費數目，塡就預付回報費憑單一紙，連同來電，送交收報人。收報人凡用此項憑單者，自塡發日起三個月以內發寄回電，得將憑單內所開發報人預付回報費數目抵付報費。如回電應付之報費數目，超過憑單所列預付回報費數目時，其不敷之數，可由持用憑單之發報人補足之。反之，如除去回電應付報費外，尚有餘賸，則所餘之欵，原發報人得在憑單塡發之日起六個月內，向原發報局請求退還之。換言之，憑單內所開預付回報費數目，其價值與現金無異。惟國內電報回報費餘欵不及銀元四角，或國際電報餘欵不滿二金法郎者，照章均不能退還。倘收報人收到此項憑單後，在三個月內並未使用憑單發電，可將此項憑單送交當地電局，請求轉知原發報局將預付之回報費退還發報人，或將憑單寄還發報人，由發報人逕向發報局聲請退費。

按照國際電報規則第五十六條第二項之規定：「電報到達收報地點時，投送局應照原電內載明預付報費之數，塡一憑單，送交收報人。此項憑單，准在該單價值以內，由塡發憑單之主管機關所轄任何一局，發遞不論有無特種業務之電報一通，至任何收報地點；或由塡發憑單之無綫電臺發遞無綫電報一通，至一移動電臺。」其意義，卽凡持有預付回報費憑單者，可利用此項憑單向當地電報局或無綫電臺及其分收發處，或將此項憑單携往設有交通部電報局臺地方拍發電報一通，至任何收報地點，將憑單內所列回報費數目抵付報費，固不必限於拍發回電也。此項規定，對於持有回報費憑單之人，頗爲便利。

又各商行或廠家，如有大宗應時貨物運到，或有精良出品，均可利用預付回報費辦法，發電給各地商行，向其推銷，以廣招徠。各地商行收到附有預付回報費憑單之來電後，當然樂於回電購辦。故此項預付回報費辦法，對於招徠商業之功效，亦非淺鮮。

其次，發報人因請求註銷業已發出之電報，或査詢來電之發報人姓名或住址等事項，要求電局拍發納費業務公電，（此項公電，祇按六字計費）而欲對方電局回電答復者，亦可利用預付回報費辦法，向電局預繳六字之回電報費，以便對方電局，用電報答復所詢之事。所有來往電報，祇須繳付十二字之報費。較之由本人自行發電詢問，更爲經濟。嗣後收發報人，如遇有上述査詢事項，均可利用預付回報費辦法，拍發納費業務公電，以資節省。可見預付回報費辦法，對於公衆確係極有利益也。

試評新訂交通部市內電話營業通則

記者

自本年七月一日起實行市內電話營業章程，對於一局業務之進展，與公衆之利益，關係甚大。交通部直轄各話局，向各行自行訂有營業章程，經交部核准施行，辦法紛歧，內容簡陋，亟應妥爲規定，以資劃一。惟各地經濟狀況，自不相同，各局機件設備，亦非一律，應於劃一辦法之中，仍寓地方伸縮之意。經交部先將各局現行章程，加以詳密之研究，復根據各局現行制度，酌挈各局當地情形，並參考歐美各國定規，規定「交通部市內電話營業通則，」於六月二十一日公布，並自今日起實行，嗣後各話局既有最高原則，足資遵守，而各地公衆之利益，亦得依此通則，有法律上之保障。關於前者，係話局業務問題，無容多述，關於後者，係公衆利害問題，社會人士，有深切注意之必要也。茲將該項通則較之舊章程對於公衆有利之點，述其梗概如下：

㈠以前各局訂立營業章程，多偏重局方，而忽略用戶方面，應得之權利。例如裝機時，祇限用戶若干日內來局繳費，而局方應於繳費後若干日內將機裝就，則並無規定，此項辦法，類似單方契約。該通則內對於雙方兼籌並顧，使無偏重之弊。

㈡各局用戶租用電話，除天津與縣兩局規定訂立合同，以資憑證外，其餘各局，均無契約可憑。於該通則內規定「電話設備租用合約」一種，用戶裝用電話，須塡具是項合約，雙方簽字蓋章，各執一份，俾有法律上之根據。

㈢各國大都市電話，大都採用次數制，以限制通話，而取話費最爲公允。否則用戶數多者，而通話不限次數，極易引起過度之通話。結果局方消耗，必致加多。反之如用戶通話次數較少，仍必與通話次數較多之用戶，納同樣之月租費，却非事理之平。故該通則內除規定包月制外，並將次數制預爲規定。

㈣各局對於用戶更名或過戶，大都收費甚鉅，用戶爲避免繳納該項費用，每私相授受，不赴局方按照手續辦理，遂致用戶實在名稱與號簿上所列名稱不符。通話叫號，常生錯誤，不但對於機器之使用爲浪費，且易引起用戶之責難，該通則內將過戶及更名改爲免費，以鼓勵用戶自動來局更名或過戶。則匪不更名之弊，可以免除。此項更名費，交通部每年自有相當損失，然爲便利公衆起見，亦所不惜也。

㈤宅外移機，如收費較裝費爲低，易致取巧，故該通則內一方面將裝費減低，一方面規定宅外移費與裝費相等，以杜流弊。

㈥用戶私裝機件，按照電信條例第二十一條之規定，應處罰並沒收機件。惟其[illegible]，話局自可請求法院依法辦理，以符法守。

㈦收費價目，因各地情形之不同，未能劃一，仍由各局擬具呈 准交部施行，俾有伸縮之餘地。

上項所述，均係對於公衆有利之點，至於劃定基本營業區域，以爲市內電話營業之範圍，規定各種業務類別，以給予用戶各種之便利，皆爲該項通則之特色也。

電局報台三種稽查之任務

沈元洪

（一）業務稽查　業務稽查，係一種外勤職員，直接隸屬於業務主任管轄之下，因其負有推廣業務，闡揚電報效能之職責，故各電報局台，對於該項人才之挑選，頗爲審愼，非有高尙品學，伶俐口才，精通業務，熟識商情者，不以充任之，其主要任務爲：

甲，推廣業務　乙，核查電報延誤　丙，宣傳電報常識　丁，探刺公衆意見　戊，說明局台辦事精神

（二）報務稽查　報務稽查，係電報局台報房內之一種設置，所以查糾報件延誤者，其職司如下：

甲，符號紙條之校對　乙，錯誤之補救　丙，查察報件之延擱　丁，糾正報件之誤拍路綫或漏轉誤轉者

（三）報差稽查　報差稽查，不啻爲一報差中之班長，大都由報差中擇其精幹老練者升任之，述其職務有四：

甲，送報計時　乙，查察電報誤送或漏送　丙，補救無法投遞之電報　丁，率領報差接班或下班事宜

上述三種稽查，已爲我國電政當局所採取實施，自後電報收拍，儘能迅速，且絕無錯誤發生，斯誠電報局台商業化之表現也。

我對於電報局的印象

蘇麟珙

此篇係蘇君致函本社本其現今對於電局的印象，用事實證明，寫出來心背中想要說的話，並無一點吹牛的意味。本刊樂爲發表，足以測驗一般發報人的心理。編者識

最近交通當局對直轄電政機關之銳意革新，規定種種便利民衆的方法，這是很值得注意的一回事。

在歐美先進各國，電報事業，甚爲發達，市民有終年不必寫信，而用電報代書信的。觀其通衢大衢，多有Don't Write! By Telegram! 等年紅大標語，光采奪目，可見一班。

而在吾國，則不然！在昔平民小百姓要打一張電報，眞是大大麻煩的事。最先一定要遠老遠跑到電報總局，而那個電報總局竟叫人望之生畏。走進一個破大廈，裏面幾盞如豆的電燈，黑暗得幾乎寫不來字。收電員大多是幾位行將就木之老先生，目患近視，耳患重聽，這就够叫糾纏不淸了。手裏捧着一隻水烟筒，還其餘事。

現在呢，的確今非昔比。電報局已大放光明，辦事人員都是精神抖擻，個個有生氣，比之從前，大有天淵之別！更叫人感到滿意與便利的，各地郵政支局都能隨地收拍電報，而收電員大都是經驗豐富，禮貌待人，和藹可親，對答之間，在在皆足使發電人得到很好的印象。

現在把我個人的印象說出來：記得有一次在上海霞飛路國泰戲院看完電影出來，跑到對門的郵政分局裏拍一張去廣州的電報。報費是僅僅一元錢，我交五元錢去找，那時因有朋友還在戲院門口等着，自己忘掉拿找頭就跑開了。後來我們已經走到了亞爾培路口，而那位收電報先生却急忽忽地在背後趕了來，手裏捧着四張一元的票子送回我。當時我只道謝了一聲，連那位先生的尊姓大名，也不知道。

還有是我的親戚，司徒小姐，她是商學院的學生。也在那位先生手裏打過一張電報，偶然遺落了一條手帕，這位先生就在當天派人把那條手帕封在信封裏送還了她，使她歡喜得什麼似的。雖然一條小手帕，値不到幾毛錢。

一般地說：政府機關不比商業機關，內中的辦事員，因有公務員的身份，大都是比較的傲慢驕橫。（當然也有例外，那是別論，）霞飛路電局的收報先生，確實値得我們尊敬的！也足見現今電局辦事人員的精神！

書於赴學之前晚

世界電信發明家小傳

健

十五·洛基爵士（Sir Oliver Lodge）

洛基氏爲英國物理學家及無綫電發明家。生於一八五一年潘克黑地方，年八歲入新埠文法學校肄業，十四歲助父經營商業。夜攻讀於倫敦大學，得科學試驗物理學最優等之榮譽。一八七二年入倫敦大學爲正式生，一八七七年獲電學博士學位，厥後歷任該大學之講師及物理學副教授。一八八一年爲利物浦大學之聘任首任物理學教授。一八八七年爲皇家學會會員，翌年得聖安覺大學之L.L.D榮譽學位，是項榮譽之授予，當以氏爲第一人。一九〇〇年氏任伯明罕大學首任校長，在職垂二十年。一九〇二年授爵士位。洛氏爲當代著名物理學家之一，其潛心研究電氣現象，以之貢獻於電氣學之各部份，厥功甚大。氏於無綫電之貢獻亦多，蓋氏於電磁輻射之基本原理殊多闡明也。繼復研究電綫上放電之突波振擺性實爲最佳之避雷方法。他如洛氏共振瓶尤爲驚人實驗之一，近世並採爲測量波長之器。氏會實驗一八八八年赫茲氏發明之電磁波論。蓋已久知其說之偉大重要矣。後又證實克勒克麥克斯威爾氏之理論。氏畢生孳心竭力以從事研究工作，卒成當時英國之大物理學家。其曠世之偉大發明，實爲馬可尼氏及其他科學家之導師。洛氏曾創製黏層檢波器以傳遞無綫電報。並以之在數百碼之距離間作拍發信號之試驗。一八九七年氏製成調諧波長器，經註册爲專利品。至一九一一年馬可尼公司採用之。氏於他種科學亦多貢獻。如關於伊太之理論及實驗，尤其著者也。氏復作液體內傳電種種饒有趣味之研究。洛氏係最初以簡易方法，試驗鹽溶液爲電流分解時，測知其分子流動方向及速度者。後以研究電波及光綫在移動介質經由之路徑等，於一八九八年獲得皇家學會最榮譽之倫佛獎章（Runford Medal）。氏善以淸晰簡明之方法，以解釋物理學上之難題及基本原理，因爲世人所讚頌。

申報 本埠增刊
中華民國貳拾肆年柒月壹日星期壹
（不另取資）

先施公司夏季大減價

四樓特設 犧牲品競賣場！
只要問一聲曾經買過的顧客他們和她們沒有一個說不便宜
新式美觀游泳衣每件五元
德國刻花玻璃菓碟 每只五角
摩登綉花女鞋 每雙一元

二樓 二角 夏令綢縐傾銷場 特闢
本場發售二角綢縐，多承各界踴躍賜顧，連日擁擠異常，際此天時悶熱，招待或有欠周，茲特擴大場址，加入大批新貨，儘量傾銷

◀西藥部▶
高太絲衛生棉 三盒一元
二磅 非力脫蟲水 每聽一元一角半

◀罐頭部▶
美國大只蜜餞黑棗 每磅五角 買一磅送一磅
美國賓地老牌棉花糖 每聽五角
美國老牌什菓味棒糖 每打五角

◀鞋部▶
紋皮拷花透涼鞋 每雙一元
美國SHINOLA鞋油 半打一元
黃黑雙色男皮鞋 每雙五元
美國WHITTEMS白粉 三盒一元

◀五金部▶
美國二百五十磅浴室地磅每座八元半
德國銅壺火酒爐每只二元原價六元半
英國木柄麵包刀 每把五角

◀光學部▶
新式護目太陽鏡 每副七角半

文具部
愛寫九用筆 能寫九種粗細不同之字體隨心所欲 指揮如意每枝特價十五元
愛寫奧斯福墨水筆每支三元七角半

電器部
R.C.A 無線電收音機每具八十五元
十六寸老牌電風扇 每只廿四元半 永遠保用

絲襪部
婦女長統 網形絲襪 每雙五角半 三雙一元半
大鹿男長眞絲襪 每雙七角 三雙一元九角半

先施一元商店同時舉行

全滬最高尚最著名之綢緞店 靜安寺路六五一 第六九六即斜橋總會對面
上海綢緞公司
夏季大減價 ◀時令衣料應有盡有▶
●花色萬千●售價奇廉●
●有美皆備●無物不廉●
祈請各界惠臨參觀

總統兒子自食其力

談言 宸

二十七報載美總統的幼子約翰，於坦尼西流域建設會獲得一職，今夏將前往工作，自食其力。並加以詮註云：「身爲總統子而習自食其力，亦可發人深省矣」。這在我國盛行「祖宗庇蔭」，而誇耀公子哥兒的現況下，這「發人深省」的意義，是值得我們提出來談談的。

我國在昔即有一句名言，「兒孫自有兒孫福，莫爲兒孫作馬牛」，又云：「積富不如積德」。這一致言，在啟發人們訓誨子孫，宜以自恃自立爲主，萬勿競競專門儲蓄「造孽錢」，反爲兒孫造成無數的罪惡。同時也可使許多「祖宗有德」的公子哥兒警醒，如果還着祖產以爲生，則容易趨於豪奢淫靡，終至墮落沉淪，陷入家破人亡之境。

話雖如此，歷來許多守財奴積資百萬以遺後代，因而造成無數「愛之實以害之」的慘劇，殆已不勝枚舉。這或許因爲我國家族主義盛行的原因罷，爲父者惟恐搜索之不窮，而爲子者則恐豪奢之稍後。影響所及，蕩家破產者有之，身敗名裂者有之，因產涉訟，對簿公堂，甚或鬩牆殺門者亦有之。這種家庭的醜史慘劇起緣於其他事故者固多，然而究其根源，家產實爲最主要的動力。

「種瓜得瓜」，這種罪孽的演成，本來是咎由自取，罪有應得，我們用不着在這兒來對他們加以惋惜。不過對於這種現象所養成的社會惡習，却不能不給以嚴厲的指責。㈠一般想澤被兒孫的父母，既然用心於積資聚產以留子女，則除了養成兒女惰弱無能驕奢淫佚之外，其自身便不免於陷入一種惡性！即一方面成爲孳孳不息的吸血者，一方面對社會公益更養成「拔一毛而利天下不爲也」的吝嗇。㈡家擁鉅資的公子哥兒，既然不愁衣食，於是「飽暖思淫樂」，便必然擺露出遊蕩的性情。現時之朝夕混跡於電影院跳舞場大飯店等處所的「摩登」少爺，率屬此輩。其結果是社會上病態的奢靡，風靡於世。

這兩種現象互爲因果，因而造成的慘劇，差不多充滿了報紙的「黃色新聞」；雖然它的消滅是社會的根本問題，我們却無妨以羅斯福兒子的「自食其力」來表露這些公子哥兒們的罪惡。

「娜拉」

方之中

㈠易卜生與「娜拉」

以「問題劇」(Problem play)馳名世界文壇的享利，易卜生，「娜拉」即是他的傑作之一。他以「我是被人生的華奢的宴會所拒絕了的客人」而發生了對當時的社會尖端的惡感，重以法國革命的餘波的震盪了他的心弦，便興起反抗醜惡的社會之旅了。他是憤世的厭世主義者，(Pessimism of Indignation)，他雖厭惡醜惡的一面，但他不墮入隱遁主義的泥沼，而沉湎在他的思維中是確定會實現的理想，同時他是極端的個人本位主義者，「道德」和「名譽」都滲染在他的思維中，這在「娜拉」中郝爾茂和柯樂克便是一個明證。

「娜拉」是一八七九年代的作品，包含着人生多面性的問題。自此劇最初在他的故國上演後，曾引起全斯干底那維亞的婦人充滿了「娜拉」的獨立宣言，不僅如此，歐美社會驅進了資本主義行站，這問題是援救了婦女們從男子鐵腕下掙出來的助力的。不過「娜拉」雖然掙開男子的鐵腕，又跌入了美麗之宮的新牢獄，正像娜拉那「小雲雀兒」從父親的鐵籠裏又跳到了丈夫的鐵籠裏一樣，「自由職業者」這堂皇美麗的外衣裏面不知深藏着多少神秘的汚惡和悲慘啊！

但易卜生確忠實地背頌了這一社會課的：新興的布爾階級在鼓着全力推開封建的枷鎖「向上爬」，男性要做「人」，女性也要做「人」，在「娜拉」整個結構，全建築在「人」這一點上，而易氏的良心哲學，也附此發揮出來。全劇的主題，自然娜拉脫開枷鎖，非「人」的地位，而其貫穿全劇的經緯，則是「名譽」問題，而這種釀成葛藤的基因，自然是由封建社會的傳統殘存在資本主義的遺物，附上新的偶像還魂的。

㈡「娜拉」與「出走後的娜拉」

「娜拉」的跨進中國，正當中國割分人類歷史的「五四」運動的漲潮，而中國的娜拉，也便出現了。然而半殖民地土生娜拉，雖然刺激起一回揭天的狂潮，但她的命運終和半殖地的經濟悲構一樣注定了夭折，於是她幸運的時候，也只合做新的洩慾器，等而下之，便成了流浪墮落隊中之一員，這點，「出走後的娜拉」適成了一個對照。現代的中國「娜拉」應該出走，但出走後的娜拉又怎樣？這是值得考慮的問題。歷定規定了「娜拉」的作者易卜生不會告訴我們，但歷史規定了「出走後的娜拉」作者告訴了我們。不幸的是「出走後的娜拉」與我們只有一面之緣。

㈢「娜拉」的演出

從各方面看，這次演出是超出了水平綫以上的。

首先是導演支配角色，是絞盡了心血的，趙丹的郝爾茂，藍蘋女士的「娜拉」，吳湄女士的林敦夫人的個性是非常適合，全劇的吃重，自然也是這三個人。趙丹在話劇上的生命，是隨着他的歷史發展的，從始至終，他是最成功的第一個，藍蘋女士我是初次見面，她那活潑的姿態，的確像一隻「小雲雀兒」，除第一幕略嫌呆滯，發音過低，講話過快外，第三幕便發揮了劇的全力，那種內心底表現的轉變，是很傾重的，這兒也正看見了導演的手腕。吳湄女士充分體貼出劇中人的個性，可惜在前面太矜持了一點，未免破壞了劇中的空氣，照理她是不能和娜拉對比的，而她逃出家庭後受過社會無限的冷酷的待遇，適足以給娜拉一種相反的暗示，關於這，暫時不談。飾南陵的魏鶴齡，也有很好的成績，本來這個角色是不容易討好的，而魏君居然不使我們失望，這自然是他生活的體驗力强。金山誇張得太過火，吳玲女士尚盡職。

我們從服裝，舞臺裝置，道具各項看來，便知道他們「一切都慎重地想弄得更好些」不是矯誇的話。不過燈光，在最後不能適應那陰鬱的調子，這是黃色四壁的緣故，如果要用古裝，並且要適合悲劇的氛圍氣，那四壁的色調應當改換的，還有，高跟鞋是不切時的。

島市之夜

拓人

在一個春天的午後，輪船把我送進了H港的海灣。柔媚的春天底太陽，半斜地掛在那西方的天際，它的光，金黃

永安公司 夏季大減價

化粧部◉◉ 大號老牌百花香皂一元六塊 美國百花爽身粉一元四聽

（疋頭部）
空花累絲紗旗袍料 特價每件 二元四角半，二元七角半，五元半三種
印花華而紗大削價 每尺 一角，一角六，三角四，二角六，四種

（綢緞部）
特設二角綢緞賤賣場
閃色結線喬其紗 每尺五角八分
印花喬其紗 每尺三角八分

◉水瓶部◉
光明二磅熱心牌水瓶 每只八角半
三磅大口水瓶 每只二元
二磅大口水瓶 每只一元七角

◉女式部◉
女裝雨衣 廿二元半減沽五元 每件原價
新式橡皮女裝防雨斗蓬 每件三元七角半至四元二角半
女裝夾絲線內褲 每三條一元

◁照相部▷
福倫達120 F7.7快鏡 可拍十六張或八張 每只廿五元
120仙樂特快軟片 每卷六角

◁煙草部▷
金鑰牌香煙每條二百五十支 售洋一元九角半（買一條送一條再送畫片四張）
一百支手球牌雪茄 每盒四元九角
五十支公主牌香煙每聽六角八分（買二聽送一聽）

糖菓部◉◉本牌五磅裝早茶餅乾 每聽特價九角半

新新公司 夏季大減價

綢緞部
西冷紗 每尺五角八

疋頭部
新到夏令衣料
通花累絲紗 每尺五角八
百餘種 綉花絲佐治 清雅淡素 價鈿便宜

綢緞部
柳條紗 每尺二角八

冷飲部
夏令冷飲 設備精美
水

襪部
男女中統眞蔴紗襪 特價每雙九角半 再送一雙

漆皮男女拖鞋 每雙一元
英美男裝皮鞋 減沽六折

傢私部
寧波蓆 大贈送 凡購寧波軟蓆一條 加贈軟枕蓆一條

洋雜部
英國男裝雨衣 每件八元半起
香港男裝雨傘 每把一元二角半

色地照耀着水銀色的甲板。這時的我，踅着輕輕地脚步，走出了艙門，徘徊在那佈滿着午後的斜陽之餘暉底甲板上，有時依着欄杆邊。

春的輕風，帶着了些微的凉意，從那天邊，經過了海面的撫摸着我的臉。散亂的頭髮隨着風在轉，我的眼睛却炯炯地看着這南國的海灣合山邊。

海灣的水是一片深深的綠色，一小火輪的屁股在飛濺着白色的銀浪，一條條地，從南到北地織成了海的無垠之銀網。

山邊，曲曲折折地形成了半圓的港岸綫。建築物，高低不平地好似鱗响的山峯。再高望，嫩綠色的高山，一層層的屋宇，紅色地，白色地，低落或崛起地點綴着，一直的到了山之最高頂的尖峯。

船的機輪在慢慢地動着，尖銳的鐵板，衝斷了織佈着的銀網，滾起了巨大的屈折的波紋。心，好似波紋地在綠色的海上跳躍，一直到了岸邊。

「春的南國是柔暖秀媚的，尤其是這綠色的島市。」

當走上了碼頭，這個感念就在心中打轉。

汽車在轉動着機輪，疾飛地在這島市上的高路旋轉。玻璃窗外飛進了涼風，吹醒了疲倦的睡眼，在左右地瞧盼。路旁的屋子和行人，倒下去又爬起來似的在閃躍。於是到了半山上的一條馬路旁的我的友人之門口，走下了車門，伸出着瘦弱的手去敲着那綠色的門板。

是將近晚上九點鐘了，我合朋友走出了那綠色的門。春夜的風，在路面上吹，兩張漲紅着的臉，酒後的模糊的神經，也感到掠過的風是冷的。蹔着脚步，發出軋軋之聲地在柏油的路面上。熱着的心，吹着冷的風，酒氣湧上了頭，於是眼珠有點模糊了。

走着，慢步地走在幽靜之夜的路上。

樹葉，好似要敲醒醉漢的心屝般的有節拍地響，那聲音，在這天地移移地春夜，正像是悲多汶的樂曲，更加是把醉漢的心，深深地沉入在迷濛地步境中。

走着，抱着一顆已醉的心，在這山上的路旁慢步地走着。

尖尖的屋頂，亮着一盞醉者疑是是星的明燈，昂偉的石柱，抱着無限的孤獨，像守門者似的在看守着那廣闊而沉靜的教堂，鐘聲宏亮地在叫鳴，這好似是在對着醉者說：

「上帝是救人的，你們這些犯罪的人們，別永沉醉在深淵的黑海中，上帝救你喲！醒了你那醉着的心吧！」

鐘的音，沒有悲多汶的樂曲幽幽可泣；它只是狂鳴，好似是給醒者在敲着葬鐘。上帝呀！你是騙人的。

幽靜的路走到了盡頭，低下望，黯是明亮的光在眼中閃躍，綠色的海是已成了深深地黝黑，嶙峋的屋宇，玻璃窗中透出了五光十色的光芒，一切是籠罩在橘紅色的夜霧中；再也看不出了紅色地，白色地的屋宇，再也看不出那綠油油的青山。

「都市的人們呵！你那沉醉在這島市的春天的夜裏的快樂者！你們知道，那是罪惡的海，那是魔鬼的城，快回頭吧，要不然的呵！將成為活着的骷髏，魔鬼一樣可怕的惡物呀！」

上帝是這樣的在說着了，你們那沉醉在紅色的夜霧中的人們，可會聽到了嗎？將不然，上帝是發怒了！

音樂樣的聲音又從那長着濃密的樹葉里送進了我的耳朵，呵！心是完全的沉醉了，一切都已沉醉了。

鼠

佣仔

爲了貪圖一點幽靜與經濟的生活，我終於把家搬到離城不遠的鄉下來了。鄉間的那種清靜的環境，新鮮的空氣，和自然的景色，着實令人可愛。長久過慣了都市喧囂生活的人，一旦突然和性靜的田野接觸，心頭確實說不出的一種愉快與輕鬆。搬到此地不久之後，我曾作過這樣的念頭：倘是可能的話，我願終身生活在這美麗的鄉間啊！

我的居處是一間低矮而有點兒破舊了的茅廬，四週圍繞着青葱的樹木，當春風拂過密茂的葉子時，常常發出一種沙沙的幽怨底，聲音，彷彿一個失戀少女底歌喉似的，陣陣打擊着我的心頭。這樣，使我感到凄涼和孤寂，特別是夜里，每每當我伏案埋頭寫作的時候。

然而，這刹那的安樂底生活之中，使我深感不快的，那就是鼠的騷擾了。牠們不管是白天或夜里，不管人多，或人少，牠們總是那麼地出現。帶着飢慌的狠狽，在我的面前奔馳，號叫，彷彿這世界屬於牠們的，牠們非常猖獗地跑着，東尋西我，甚至故意的將我書籍及衣服咬破。有時，牠們還膽大的，惡狠狠地凝視着我。牠們一點不怕我，我真惱怒，在牠們的眼中不曉得當我是一種什麼東西呢！牠們妨礙了我的工作，使我對於牠們懷着極端厭惡之心。有時我想狠狠地打牠們一下，或者設法把牠們消滅了，可是牠們的隊伍很多，牠們一點也不會感受到威脅。當我坐在椅子里，佯作去捕捉牠們或拋打牠們的時候，牠們祇微微地移動了下。於是回頭向我咯咯地叫着，將前足抹抹牠們的嘴吧，似乎在嘲弄我的懦弱似的。倘真我去捕捉或戳殺牠們的時候，牠們便迅速地躲到什麼地方去了，總之，我似乎是無可奈何於牠們。於是牠們的行爲更加猖獗了。說不定牠們會跑到我的頭上來。因爲現在牠們已經敢跑上我的床上，溜過我的書桌。我想：倘若我不能戰勝牠們，那末，這兒就沒有我站足的餘地了。於是我決心去對付牠們。我買了個捕鼠機。在當初，牠們因爲貪食和飢餓便上了我的當。被我捕殺了不少，我滿以爲從此可得計了。心中便大大的安慰起來。可是到後來，我簡直看不見一隻會落在我的陷阱里，雖然我是用了很香的很惹味的尤魚來誘惑牠們。牠們已經一看破了我的計劃了，於是猖獗得比以前更甚，我就決心去畜貓。我想貓是治鼠的。有了牠，我就不怕鼠的騷擾了。

是一匹老貓，初到我家時，牠的威勢着實把鼠嚇退了。有一次，我看見牠很很地咬斷了一隻鼠的頭，我寒心，用貓去殺掉鼠，未免過於殘忍吧，但爲了我的利益，我想非這樣不可，所以我祇得忍心讓牠這樣幹下去再說，

鼠很機警地感覺牠們的前途了。牠們看見同類的毀滅，一種慘悲的情緒掀動着牠們的心中，於是牠們想出求生的方法了。有一天，在深夜里，當我正在甜睡的時候，突然被一種尖銳的慘痛的聲音所驚醒，當我把惺松的眼睛睜開向着那發出騷動的所在時，我瞧見無數黑葱葱的鼠正圍咬着那隻貓。而貓的頭上，身上已經染着赤紅紅的血。顯然是陷於危險之中了。當我下床去幫助貓的時候，貓已經翻着白眼，爲我所犧牲了。

望着牠，我想：團結的力量是可怕的！偉大的，我再沒有辦法去收拾牠們了，終於搬回城裏來。

上海五和織造廠

七月一日起

贈送白鵝軟毛巾 20000條

贈完爲止

凡向本廠發行所惠購鵝牌蔴紗汗衫滿銀一元贈送白鵝軟毛巾一條　多購多贈・批發例外　發行所　五馬路寶善街　南市蓬萊市場　良好機會・幸勿坐失

鵝牌蔴紗汗衫潔白光滑　鵝牌蔴紗汗衫凉適爽體　鵝牌蔴紗汗衫針縫緻密　鵝牌蔴紗汗衫永不起毛　鵝牌蔴紗汗衫是舶來品的勁敵　鵝牌蔴紗汗衫是國貨界的明星

上海五和織造廠出品

各界注意：每日下午六時至七時上海電台（周波一一〇〇）下午十時半至十二時一刻永生電台（週波一〇八〇）二處均播送中國芙蓉歌詠團歌唱

電話（九二八二五）五線轉接各部

上海南京路大陸商場

中國國貨公司

夏季大廉價三十天　夏季大廉價三十天

鞋帽部　真正軟木帽　每頂一元九角八分　白男皮鞋　每雙四元

舖面部　浴巾毛巾被……等狂賤

電器部　各種電扇特廉

五金部　一分鐘冰淇淋機　每只九元

綢緞部　質料沉重・貨品高貴・價格便宜・全天發售　華絲紗　每尺四角半　完全真絲　謹請比較

南貨部　花廳太倉肉鬆　十聽一元　波羅蜜　六聽一元

糖果部　馬寶山二磅花聽・奶油梳打餅乾　原價每聽六角　特售二聽九角

烟酒部　四打裝烟台啤酒　每箱十六元二角　祇限今天　廣大號果子露　二瓶一元　再加贈品

本公司綢緞部與美亞織綢廠聯合舉行

十二生肖　綢緞大贈送

六月念九日發票　六月三十日上午十一時　顧客代表……蓬萊路十九號　陳女士……公布　執有六月念九日（午馬）發票者請在五日內前來兌取綢緞

●凡購美亞新出品者注意●　今日購貨發票要請保留　明日公布生肖　至望注意

美亞織綢廠

夏令最時新出品　一律非常狂賤

雪濤綃　每尺五角八分　荷花印粉紗　每尺二角五分　婦女衣料最覺適宜　凉快鬆爽人人合意

藥品部　汕頭著名夏令良藥　八仙丹　開竅解悶　提神生津　驅邪却瘟　老小咸宜　特售每瓶九分

本公司服裝部爲嬰　新樣童裝展覽　並舉行摸彩大贈品

新聞路中國國貨公司　惠購嬌聲童裝滿銀二元贈童汗衫一件

請選綢緞布疋化妝品三部發票當日奉贈一星牌樣品皂一片　並由中國化學工業社派員表演用法

提倡夏令衛生

今日起　一年一度

冠生園素品大會

各界注意：每日下午十時半至十一時一刻杭業電台（週波一二八〇）播送陳大悲話劇「現代青年」，下午八時一刻至九時華興電台（週波一二六〇）播送劉春山時代滑稽

素品大綱

辣油燜筍　紅燒冬菇　冬菇麵筋　冬菇竹筍　寧波烤麩　無錫麵筋　揚州醬菜　什錦醬菜　紹興乾菜筍　什錦酸果　什錦素味　廣東腐乳　雲南大頭菜　淨素醬瓜　奉化油燜筍　罐頭荔枝　罐頭枇杷　罐頭櫻桃　鮮果子露　楊梅果醬　玫瑰果醬　古寺牌淨素餅乾　淨素麵包　淨素西點　各地素產　搜羅齊備　花色萬千　數千百種　並有每盒四色之素品席（可供八九人之食）發售

南京路總店飲食部　另設廚房精製素菜上市

總店南京路　老店九畝地　一支店大馬路　二支店小東門　三支店法大馬路　四支店南市老西門　分銷處虹口　分銷處老靶子路

聯合舉行

老九章

綢・縐・紗・羅・綃・

半價大犧牲

本號歷次犧牲貢獻，均有鐵一般的事實可證，絕非矯揉造作，虛僞宣傳可比，此次半價大犧牲，更實事求是，不尚空言，每疋貨物，均有二個價目，一爲從前售價，一爲現在售價，兩相比較，相去一半，事實昭彰，即爲明證，決不如滑頭者之加了一半，再減一半，實際上等於不減也，至貨物方面，疋疋皆係上乘，不改名稱，不收押貨，不售預約，不替小廠家義務推銷劣貨，不捺尺，不贈品，不摸彩，不加送，所有一切滑頭欺人自欺辦法，完全摒棄打倒，明達仕女，當知所抉擇也！

老九章公記綢緞莊謹啓

南京路中山西路口　電話九三一六九　九一九六二

北極電氣冰箱

用途既廣·又極經濟

滿意之主顧　較別種冰箱

多一百萬家

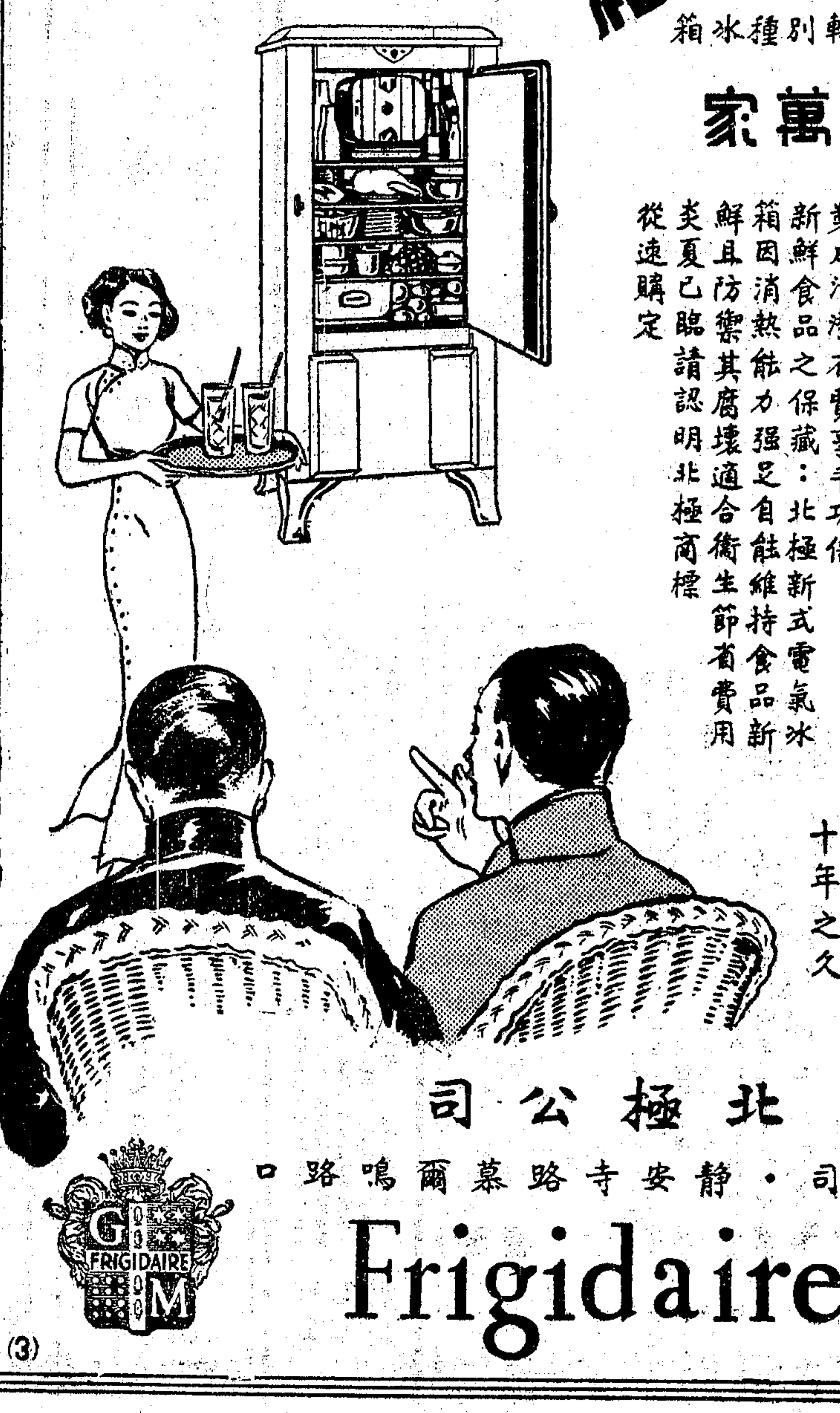

冰淇淋頃刻立就　夏季可吃冬季菜

冰淇淋之速成：舊式製造冰淇淋手續麻煩費時耗重，如採用北極新式電氣冰箱，祇求配合材料後，頃刻能自動製成，清潔省費，事半功倍。

新鮮食品之保藏：北極新式電氣冰箱因消熱能力強足，自能維持食品新鮮，且防禦其腐壞，適合衛生，節省費用。

炎夏已臨　請認明北極商標　從速購定

北極冰箱服務世界有十九年之久

北極公司服務上海亦有十年之久

北極公司

總公司·靜安寺路慕爾鳴路口

Frigidaire

(3)

避暑絕好地點　莫干山鐵路旅館

莫干山，在浙江武康縣西北，高於海面二千五百公尺，風景優美，氣候涼爽，山上熱度最高時，爲攝氏寒暑表八十六度，故有清涼世界之稱，誠爲夏令避暑最佳之地。

本路莫干山鐵路旅館，適居山上最優越之地位，廣約六十餘畝，規模宏大，設備完美，臥室凡四十餘間，潔雅幽靜，中西餐點，各色俱全，其他若會客室，休息室，閱報室，游泳池，網球場，跳舞廳，小哥爾夫球場等，無不應有盡有，避暑地點此爲最勝。

鐵路旅館房金價目—按日計算（包括餐費等在內）

館別	房間號數	單人價	雙人價	孩童價 三歲至十二歲	三歲以下
第一館	101 104 105 108	十元	十七元	五元	一元五角
第一館	102 103 106 107	九元	十五元五角	四元五角	一元五角
第一館	109至116	八元	十四元	四元	一元五角
第一館	117至120	七元	十二元五角	三元五角	一元五角
第二館	201至214	六元	十一元	三元	一元五角
第三館	301至308	八元	十四元	四元	一元五角
第四館	401至404	九元	十五元五角	四元五角	一元五角

附註：二星期或二星期以上，照定價九折，一月或一月以上，照定價八折。

欲知詳情，或預定房間，請向上海北站問訊處（電話四六三〇〇）或上海第一營業所（靜安寺路四〇七號，電話三五八八〇及三五八五〇）第二營業所（南市十六鋪外馬路十八號，電話二二五五〇）或南京站問訊處（電話四一四四四）南京營業所（太平路三二七號，電話二二一二三六）或杭州站問訊處（電話一一六六〇）接洽。京滬滬杭甬鐵路管理局事務處啟（丙26）

特別節目

敦本（八〇〇）
五時至六時　夜鶯社　歌唱
六時至七時　明月社　歌唱
七時至八時　劉春山　滑稽
八時至九時　上海社　歌唱
九時至十時　江笑笑　鮑樂樂　滑稽
十時至十二時　申商票房　平劇
十二時至一　程笑亭　管先露　滑稽
一時至二時　花吟吟　裴揚華　滑稽

名票會串

中華（一一四〇）下午八時半至十時半
張中原（打嚴嵩）汪其俊（追韓信）袁森齋（白門樓）曹亮節（金鎖記）李白水（烏盆計）方琴一（販馬記）黃修伯汪其俊（珠簾寨）許少屏（別窰）蔣劬公（法門寺）張渭鳴（御菓園）張哲生（刺王僚）

歌唱

夜鶯藝社

中華（一一四〇）下午四時一刻至五時　舞劍曲（前奏曲）張老老的莊子（露茜）文明結婚（王蝶）湘累（曼娜）回憶（綠茵）閨房之樂（流朗露茜）鐮刀舞曲（王蝶）漁光曲（曼娜）休息五分鐘（綠茵）

敦本（八〇〇）下午五時至六時　夜深沉（前奏曲）飛機上結婚（露茜）夜戰場（曼娜）夜深深（綠茵）休息五分鐘（王蝶）悲秋（露茜）西宮詞（曼娜）乳娘曲（綠茵）漁光曲（王蝶）

曼傑社

國華（一二〇〇）下午五時一刻至六時　城市之光（曼傑）瑪麗若是你願意（曼英）茉莉思鄉（耐雪曼雄）相見訴相思（曼傑）凱旋歌（曼英）

國華（一二〇〇）下午六時一刻至七時　女軍人歌（耐雪）小東西（曼雄）花生米（曼傑）春又來（曼英）好妹妹（耐雪）

美玲團

李樹德（九四〇）下午六時至七時　人面桃花（前奏曲）夜來香（程英英）安慰（程瑩）摘櫻上小姐（麗美）戀愛明星（黃韻）開始的一吻（韻玲）偉大的手（程瑩）小寶貝（黃韻）從軍別愛（韻玲）

百老匯歌詠社

航運（一一八〇）下午六時至七時　紅顏軍士（斐斐）戀愛歌（白茵）鶯鶯怨（白琤）娘子軍歌（黛莉）夜月之歌（斐斐）山中美人（白茵）快樂家庭（白琤）瑪麗若是你願意（徐傑）鮮花新娘（黛莉）

飛音社

中西（一〇四〇）下午六時至七時　Ha-cha-cha（前奏曲）慈母摇籃歌（萍月明）甜蜜的夢（姚瑤）粉紅色的夢（姚莉）我不能忘記你（王鶯）喜相逢（佩德）叮叮噹太太（萍月明賈劍錚）

星光社

富星（九二〇）下午六時三刻至七時半　自殺倘未成功（斐英）我的愛人就是你（周璐雪麗）摩登戀愛（斐紅）夜月之歌（胡瑛）別矣巴黎（黃蝶）丁香山（雪麗）

鶯歌歌詠社

華興（一二六〇）下午七時至七時三刻　城市之光（黃韻）妹妹我怪你（羅鶯）飄泊者（倪茂章）燕燕歌（朱敏）小寶貝（黃韻）安眠（羅鶯）

明月社

航運（一一八〇）八時三刻至九時三刻　學生團貨年歌（齊唱）紅淚悲歌（白虹）夜戰場（張靜）一身都是愛（白虹）風雨歸舟（張靜）識字運動（齊唱）永別了我的弟弟（白虹）長亭柳（張靜）花生米（白虹）寶貴的光陰（合唱）光榮的勝利（合唱）

話劇

觀音戲

航運（一一八〇）十時半至十一時一刻　「現代青年」周世良的「江水豆腐店」，收歇了，一般人都還時常想念着買來吃，可是老闆的愛顧客，終於不及愛兒子，他決意再破一次產─傾產，千里迢迢地趕去糾正兒子的錯誤。除了痛癢相關的人們，誰肯這樣硬幹！

更動節目

華興（一二六〇）
九時至十時　富春山人國難演講（星期日）
十時至十一時　唱片（日停）及時社話劇（日）
十一時至十二時　張鑑定張鑑邦十美圖
十二時至一時　徐古靈胡其三滑稽
一時至二時　孫小山葛小呆滑稽
二時至二時三刻　朱泉根張美芸宋奕琴串曲
二時三刻至三時半　朱春聲葉山音滑稽
四時至四時三刻　明梅國歌唱
四時三刻至五時半　王玉英薛浩明蘇灘
五時半至六時一刻　清風閣聲社話劇

申報本埠分類廣告

拍賣

魯意師摩洋行　英商始創　自同治十三年即一千八百七十四年

禮拜一拍賣　住宅　准於七月一日上午十時在法租界凡爾登花園一百〇三號（在亞爾培路）內拍賣房間式紅木留聲機及大菜間鏡子茶几沙發椅子花瓶鏡屏風電燈紗窗什物全套摩登寫字檯書櫥等不計　魯意師摩洋行啓

瑞和洋行　禮拜一拍賣

奉英公堂諭拍賣住宅　准於七月一日上午十點鐘在亞爾培路二百十九弄內三號拍賣大菜間木器沙法大椅留聲機器絨地毯大櫥鏡子櫥五斗櫥鐵床擋磁浴缸磁面盆抽水馬桶自來火鐵灶暨寫字檯以及一應另物等不計欲拍者預先一日可看此佈

益中拍賣行　政府註冊　華商首創

禮拜一拍賣荷蘭糖西藥　准於七月一日下午二時在北京路一五九號本棧房內拍賣大批各種西藥六〇六阿司匹靈納片等定名目不遂等不計　人造絲紗線十五三三米達頭拷綢二　洋布綢緞　網球板　糖精十箱燕窩　西洋參　蘭白糖一八五包計一九二三担另五公斤　糖四十包一公斤出貨在浦東華通碼頭　蘭糖七〇八包　黃糖　冰糖　冰荷　荷　糖餅　開地點看明大樣貨出一順經拍得無論貨質如何好壞須至客買房棧出貨此佈

通孚洋行　禮拜二拍賣

美益洋行大班　R. Brill Esq. 住宅

准七月二日上午十一時在愛文義路一二七〇弄內五號房子拍賣川堂暨樓下大菜間臥室傢俱等

美麗泰昌沙法大椅　新式大菜桌椅書櫥　北京櫥　柚木房間傢俱　洋琴　吊風扇　浴缸　電氣冰箱　大菜料器　刀叉箱　對床　地毯　地席廚房等不計　即日起可看此佈

益中拍賣行　政府註冊　華商首創

禮拜二拍賣木器　准於七月二日下午二時在北京路一五九號本棧房內拍賣泰昌製造山扒檯寫字檯沙發門窗鐵櫃箱椅等不計致此佈　D238

魯意師摩洋行　英商始創　自同治十三年即一千八百七十四年

禮拜三拍賣　准於三日下午二點半在北京路本行棧房內拍賣　白毡呢　帽子五十碼衣料洋紗各種大小　水占六箱　洋針　馬達引擎（合船上用）合力馬沙浴缸　西藥　方棚電鐵開關接頭風扇及零件　杯砂鋼水面盆馬桶車胎汽車另件　巧克力糖　等什物不計此佈

瑞和洋行　禮拜二拍賣

准於七月二日下午二時半在廣東路六〇號本行內拍賣　鋼絲車滾筒（丕）九只　紙三袋　觀衫四十三打半　以及零物等不計此佈　西藥二箱

魯意師摩洋行　英商始創　自同治十三年即一千八百七十四年

禮拜二拍賣　准於二日上午九點半在北京路本行後面樓上拍賣　舊木器　男女外國衣服　留聲機唱片一切什物不計此佈　魯意師摩洋行啓　床窗簾

公興拍賣行　政府註冊

禮拜二拍賣

范剛大律師

委托拍賣志記名下全部動產

珍藏紅木客廳柚木傢私　古玩貴重名人書畫

不限價　准於九號本行內三日上午十時及下午二時半在江西路三號　志記全部動產

紅木客廳　天然几供桌八仙桌茶几花架

郎世寗　胎瀨古月軒瓶　古銅寶塔　落地大掛屏　蘇東坡　吳昌碩　何紹基　名人書畫　數百餘件　並掛鐘

柚木寫字檯椅　大菜間傢俱　鋼琴　刀叉　冰箱　鋼絲床　酒盃　廚房式　房間式　大鐘　書樓　銀箱等

瑞和洋行　禮拜三拍賣　住宅

准於三日上午十時在天津路信昌里（在徐家匯路一百七十五弄六號）房子內拍賣織綢面沙法大椅摩登式壁取木器公司製造冰箱鐵床 紅木長檯茶几花架帽架 大菜間及房間木器依前以及刀叉料器以及一切另星雜物等不計欲拍者即日起可看此佈　D287

徵求

尋人

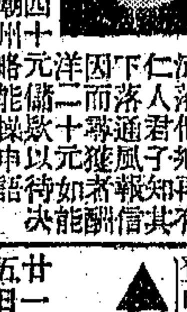

自弟於十六號晚膳後無故不別而歸四出找尋毫無蹤跡，閩家驚惶萬即相刊登報端，見報速回，即有難言之事，儘可磋商，如能速回，或知其下落者，即行報知，定以洋二十元以酬其信，仁人君子，能通知者，酬洋四十元。伴送來行者，即洋一百元。不食言。阿四原籍潮州，上海南市裏馬路大達里口蕭春記水菓行啟

徵求地產　茲欲徵求英租界西區或法租界地段一處（空地亦可）約一畝上下，附有房屋者亦可，如有願讓者請寄本報信箱第一九四號，以便約期面洽，掮客恕不接洽

徵人接辦　茲有滬西住宅區小學因創辦人欲升學，不克兼顧，特徵人接辦，設備完善，頗具發展，有志者請至西門方斜路口泰源順茶舖，至林君面洽

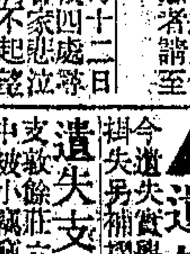

林度

吾妻覽　汝自本月十二晚出走後，因母親病重無家，不安已極，至今四處訪尋無着，見報後速歸，萬事皆可商量。仁人君子如知其下落請通知彭宅，能帶彭宅獲知者，當酬重金

徐君鑒　新興事業者注意　欲辦新興事業者在中區地點適中之老牌舞廳招盤，如有意於此業者，請至漢口路證券大樓三二四號俞君接洽

啟事

飲食

新出品

生生牧場A字消毒牛乳　歡迎定飲

巧克力冰牛乳

奶油製冰淇淋

地址：大西路一七五號　電話：二〇九九二〇四八六

●南京路老九章綢莊二樓商場　生生牧場特設冷飲處

●虹口公園食堂　生生牧場承辦冷熱飲食處

●虹口露天游泳池　生生牧場承辦冷熱飲食堂

●新開河麵粉交易所下　生生牧場第一商店特設廉潔食堂

竭誠歡迎　務請賜顧(3)

糖果半價賤賣　天熱售完爲止

請飲　**華德消毒牛奶**

電話二〇二四一　圖定盤路九十二號

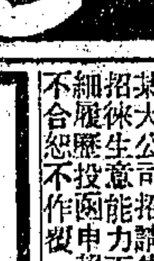

蘇州自由農場　婁門劉家浜　電話七〇七

專家管理　**自由農場**　消毒"A"牛奶　延平路二六〇號　電話二三四〇三

杭州自由農場　岳墳東山弄　電話一〇〇〇

姚玉英聲明解除婚約啟事　緣吾兩家自幼憑媒之言，父母作主訂婚，今吾倆已立於平等地位，對於此種不自由之婚約，即日起雙方同意解除，自今以後男婚女嫁，各不相干，除登報聲明外，並請法律顧問作證，恐未週知，特此登報聲明

聲明

推受盤聲明　茲有美租界東嘉興路二九一號張鑑記豆腐店，因本人無意營業，以前店內一切帳目概由本人承受，與推盤人無涉，自此以後與推盤人永遠無關，恐未週知，特此登報聲明　推盤人劉廣成　受盤人張鑑記

陳栩律師代表蠹臣君遺失聲明　茲據當事人蠹臣君稱，廿一日期洋一千元又上五月廿日期洋三千元又上該莊大興莊票第廿八號，該莊票被遺失，除向該莊止付外，特委託本律師代登報聲明作廢，如有拾得者，即作廢紙，合代登報聲明如上

遺失

遺失存摺聲明　今遺失實業通文記戶存摺一扣，除已向該館掛失外，特此登報聲明作廢

遺失支票　本月廿九日上午六時遺失康莊六月四期九號支票洋一百念元正，除向該莊掛失外，如中外人士拾得者，作爲廢紙，特此登報聲明　劉成謹啟

遺失聲明　今因遺失上海中國實業銀行北京路儲蓄部定期存單第二一九三號郭怡欽戶名，除向該行掛失外，特登報聲明作廢　郭怡欽啟

遺失田單　茲遺失民國二十二年份昌記祥記張明記徐博記四紙生記民記經記戶名列後，陳紙糧歲捐滿敦辛記周時記敦記施記馥記沈敦記奔記記記中國沛耳器記沈作啟記以上各一紙，現作廢紙

遺失圖章作廢　啓者鄙人前在上海永安公司第〇七九八號往來摺一扣，計存洋一百五十九元正，係用「三聚成印」四字方形圖章一方，及「建隆成」四字圓圖章一方，現因該摺遺失，該印圖章亦經遺失，另補摺及新圖章，除向該公司掛失外，特登報聲明作廢　建隆成啟

遺失保管箱鑰匙聲明　本會前租用中央信託公司第一一四五號保險箱一只，茲因鑰匙兩柄遺失，除照章向該公司掛號外，特此登報聲明作廢　四年六月三十日

聘請

招請粵籍書記　茲有某大公司需用粵籍書記一位，以能寫英文者為佳，薪金面議，如有願者，請開列姓名籍貫學歷住址，投函本報第二〇斯通號信箱

招請跑街　茲有某大公司專銷絲光紗線，需要跑街一位，須能向各戶推銷，如有資歷者，請投函本報信箱第二〇三號，合則約面議

招請傢俬跑街　某大公司招請傢俬跑街一位，須能應付客戶，如合意者請投函本報第一七八號信箱，合則約面談

招請買辦　茲因本行擴充鋼鐵建築用品以及鐵路材料部營業起見，欲聘請高尚買辦須經驗暢通英語，有相當之鋼鐵對於本埠各關者，並須備有業務銷路與廣品為相宜，有意者請担保詳細英文履歷寄至本報信箱200號轉交福羅洋行，收可則函邀面洽也

招請廚司

聘請醫師　本院為擴充醫務起見，特聘請有志於衛生之醫師一位，每日上午十時至十二時到院，可也，請函四六九號民醫院接洽　甲E1947

招尋女孩　女孩乳名小毛，年十歲，上海浦東口音，面貌清秀，穿白地藍花衣衫，於本月十六日下午失走，如有人收留，通訊上海菜市路德裕里三十六號樓上劉處，報信者酬洋三十元　甲E7531

徵聘教員　茲擬聘請數理化物理教員兼任中學教員，須有經驗，學歷相當，經驗豐富者請將詳細履歷及像片寄至本報信箱第二〇一號，合則約期面洽　甲E2700

徵聘教員　茲擬聘請教員數人，分任國語數學理化史地等科，須有志願經驗豐富者請將履歷投函本報信箱第二〇一號，合則約期面洽

待聘

公民教師待聘　茲有某君初中公民教師，如欲聘請者，請函知新閘路徐順興紙號徐斌君，以便前來面洽爲盼

高尚外國女教員待聘　今有美國加利福尼亞大學畢業之女博士，來滬願教授英文語文學及歐洲各國語言，如有志者，請致函打電話三六四九號接洽　或上門面洽

教育

西人口授英語免費
每日晨七點至八點一刻（富星電台）九二〇週率
每夜在華東電台一三六〇週率一位美國人教英
語交際會話背誦實習各處克英醫院勿失良機

速成班 分班 個別 速成 優待
◆◆市教育局登記◆中華外國語補習學校◆◆
英法日文分晝日夜三班
附設無線電收發裝修班
西式簿記與日文另開暑期
期速成班短期保證學成
個人專學或補習不拘班
課本時間隨學者自定
得以優待「簡章備索」
學期內報名入學者學費
校址◆大陸商場五樓五二六
◆◆開辦已十九年◆◆

振華打字職業所 暑期招生
市教育局登記
本所首先創設歷廿八年機器新式教法功課最完
備之打字傳習所也成績優良久已有口皆碑畢業
後供職者甚衆欲知詳章來取二白渡橋北聯安里

因宜打字職業所 暑期招生
市教育局登記
本所乃最老最大最完善首創雙機飛手打字所也
成績卓著有口皆碑實爲各打字所冠畢業後供職
者甚衆詳章面取北四川路西老靶子路五二二弄

聖芳濟 徐氏
聖芳濟畢業同志組織招男女投考生英校暑期
專爲投考該院者設教法課本均照該院
速來補習不論科數兩月祇收六元開學七月五日
校址北四川路邢家橋路積善里　校長徐天明啓

同進英日文專修學校 招暑期暨秋季生
科目　英文　國文　日文　會計　商學　打字　各分初　高　一級
報名　即日起
開學　暑期七月一日　秋季九月一日
附設　日文函授部　一元讀書班
兼備　宿舍　膳食　章程　備索
校址　北四川路海寧路口十一號洋房
校長　俞漢文

婦女教育館 服務人員訓練班 招考學員
（目的）訓練婦女教育服務人才
（資格）初中畢業或有相等程度者
（名額）十名（訓練期限）三年
（待遇）供給膳宿并免收學費
（簡章）備索（考試）七月三日
（地址）上海華龍路五十四號

▲英文暑期學校 英人教授
本校爲便利大學生及中學生補習起見，文法，會話，發音，及讀本等科，有志補習者，即請臨時註册，開學日期：七月三日，地址，靜安寺路，七四九號（近卡德路）三樓三二三號，學費二十元。從速
電話三四一八一

▲國學教員
史學師範學校畢業及普通科經驗豐富如欲聘請者即授函本埠虹口嘉興路同昌里假期內學校君轉或法租界藍維藹路黃康衣莊與公館雪君轉

▲教授英文
茲有英國著名大學畢業女教師凡願直接聽講之中華人士以及欲學文法作文者補習高深考試科目商人會話英國等五號（近法公園）房內二十一號向房接洽

教授跳舞
茲有國籍某女士年方妙齡之外跳舞一有某女士願教授者請向靜安寺路八六八號大華公寓一一九號接洽

打字機 計算機 支票機
興業公司
江西路三〇八
電話一〇六七〇
經理　修理　出售

營業

虹口跳舞廳
◀定期七月六日開幕▶

▲織汗背心圓筒機出售
茲有八成新織汗背心手搖圓筒機十四寸及十二寸各一架願廉價出售如有合意者請臨法租界蒲石路馬浪路口鴻仁里一號向張君接洽

▲小犬出賣
茲有德國小警犬出賣如欲者請向公平路一八三號接洽可也
電話五二八三一

超等客船出售
今有鋼殼單輪水汀客船一艘計長一百九十一尺速率每小時十三海里總噸八百〇一噸淨噸四百〇四噸廿四小時燒煤十三噸裝修全新附件均全立可用如欲購買請向浦東春江碼頭鴻翔興船廠接洽電話浦東廿六號

徽章
中國景泰藍徽章公司
專門製造　證章　紀念章　校章　獎章　凸印　校徽　打樣免費　星期休業
法租界霞飛路霞飛坊二百八十號
電話七三五一六

古玩出讓
茲有前清宦家因現將所藏古玩古銅鼎一座唐朝銅佛一尊宋朝銅大王一座明朝宣德爐一座唐朝古銅... 願以廉價出讓如有合意者請用電話通知亦可 ... 五十古玩鋪 ...

汽車

▲買奧司汀注意
茲有新式奧司汀汽車一輛因車主離滬願以四百八十元出讓漆新價廉合意者請至新閘路戈登路英昌車行接洽可也

一九三五年 雪佛蘭 富麗式汽車
新式車身　採用天時之冷熱
信通汽車公司
西摩路福煦路口　電話七二〇〇四

探勒汽車 出租
分站遍布全市
有第三者保險
服務迅速周到
總公司　邁而西愛路九十六號
電話　三〇五〇〇

地產

▲汽車廉售
一九二八年雪佛蘭門轎車一輛車身機件完好今願廉價出售如合意者請向山東路二一〇七號王君接洽試車可也

▲莫干山避暑洋房出租或出售
茲有新造洋房二所願廉價出售或出租如有意者請打電話三六七一五號鄭君接洽

召租

招租
蒲石路邁爾西愛路新三層樓廳院後一號浴室抽水便桶俱全每月租金五十元請與本里看門人接洽

▲廉價召租高尚住宅
公共租界淡水路卅四號三開間洋式樓房一宅處地點安靜交通便利租金低廉如欲租者請向京路二八〇號陶悟志律師事務所接洽或電話一八八四

莫干山房屋召租出售
茲有莫干山中五房屋一所計有六間幽靜風景處地點涼爽傢俱俱全如有意者請致函申報館第二〇六號信箱接洽

▲寫字間分租
茲有寫字間一大間已隔成兩間一可出租水汀電燈俱全電話茶房公用租金四十元如有意者請通一八九二號電話與陳君接洽

高尚市房全間召租
坐落英租界寧波路江西路口門牌五十九號三層樓洋房全間交通便利設備週全最合金融業及大商店之用租價低廉如合意者請至寧波路六十七號泰和興銀公司接洽

減租　金城別墅　西式市房住宅召租
地點　滬西靜安寺路東首赫德路八路口外灘一交通　電車汽車公共汽車均達
種類　新式市房住宅二層雙開間大間及雙幢三開間等
設備　精美新式衛生器具浴室水汀 ...
租價　看門巡捕日夜巡守便宜外收租格低廉
振業地產公司
江西路二二號大樓三樓
電話一〇四五八

單雙幢洋房廉價召租
茲有華龍路雙幢西式住宅一所租金每月……極司非而路單幢……十五元……律師事務所……

▲召租
茲有卡德路口山海關路四五〇弄永定里六號五樓五底房屋一所又同里四十七號三樓三底房屋均係上等精美房屋…交通便利如合意者請臨北京路八號孫君接洽
古沃公館經租處啓

石庫門連過街樓 召租
民國路口銀河里十九號一開間三樓連過街樓…租洋九十八元不取小租欲租請至九江路念一號三樓德和洋行接洽

▲市房廉價召頂▼
茲有九江路市面熱鬧區域市房兩間…連二層閣樓及庫房…合銀行報館寫字間之用…有意者請向九江路大陸商場樓下…（電話九〇一〇九號）

寫字間召租
茲有四川路轉角大樓寫字間…有意租者請向四川路五一號…電話一六一五一…

▲街房及廣式住房召租
廣式住房召租…匯山路…租洋…

▲新式三層樓街號房召租
老垃圾橋北浙江路六三六號…租洋二百四十元…

號房召租
勞合路德裕里…五號…洋一百六十…小租…

▲三層樓市房召租
茲有坐落北四川路及虬江路北新式三層樓市房…欲租者請向四川路二九〇號中國墾業公司接洽

沁園邨減租
地點　新閘路戈登路口
式樣　西式雙幢單幢三層住房店面
設備　衛生設備水汀電燈俱全
租金　自一百二十五元起至十元
接洽　管弄人　四川路四行儲蓄會
電話一〇〇七四一〇八

福源錢莊受託部　寧波路七十號　電話一七一五三
召租!!!
幽雅洋房　卡德路四八弄三號三層洋房月租一百八十元…
高尚住宅　靜安寺路…雙開間…月租…
特廉住宅　齊齊哈爾路太和里…
通便利空氣新鮮
市房　福州路元亨里…

▲召租
法租界蒲石路七六四號…花園…
杜美新邨
地點　法租界杜美路（社美路底普鐘路東）
式樣　雙幢四層洋房有花園有車間
設備　浴具水汀電線煤氣等應有盡有
租金　特別減低長期租約更可優待
經租　外灘一號達理會計師

▲街號房召租
新閘路新式街號房…

新造三層樓店面召租
新式三層樓店面角…

▲廉價住宅召租
後…法租界…

召租
茲有小沙渡路六六九弄…

醫藥

克美女醫
開業十餘年有
不論日夜遠近
一律
接生四元

第一區分院　新新公司後門（對面）
西區分院　…
法界分院　…
虹口分院　…
西門分院　…
南市分院　…

敬送腎腦病驗方
並送雜誌

蘇聯農業五年計劃
高志翔譯　定價五角　中報館特種發行部

根治白濁無雜憂
同春醫院

白濁梅毒　婦女白帶　橫痃下疳
一概只收拾圓
時間　每日上午九時至下午四時星期日照常應診
院址　舞台對面
院長　黎羣醫院
醫師　詹寄周　周允鈞

梅毒白濁
保證斷根
一律只收拾元
江南醫院

金城銀行上海分行啓事
本行倉庫前委託上海通成公司經理茲定自本年七月一日起由本行收回自辦凡持有上海通成公司在經理期內所發倉單之各戶務儘一個月內前來本埠江西路第二百號本行倉庫部換取本行倉單逾期未換知照特登報通告如上

上海通成公司啓事
本公司所經理之上海金城銀行倉庫自本年七月一日起由上海金城銀行收回自辦茲查後列各戶在本公司經理期內堆存倉庫之寄託物有逾六個月以上尚未清付倉租者有寄托物業已變賣者有積欠倉租及其他費用屢催出貨迄未前來照理者用特登報通知所有後列各戶務自登報日起一個月內携帶倉單前赴上海金城銀行倉庫將寄托物悉數提清逾期不提本公司即將寄托物交由公證行拍賣不再登報通知至拍賣所得價值除抵償倉租及代墊各費外如有不足本公司仍當追償清楚諸希鑒照

倉單號數	進倉日期	戶名	寄托物名稱	件數
420	19/1/25	和豐	廢絲頭	22件
561	19/5/17	愼興	廢繭	4件
2020	20/10/29	緯昌	爛絲頭	3件
2021	仝上	仝上	爛繭	5件
2040	20/11/10	聚興	帽草	4件
2154	21/1/23	徐元記	廢絲頭	14件
2159	21/1/25	興誠	雞毛	10件
3130	22/1/25	恒賚	機件	2件
3283	22/4/6	慶元	藥材	12件
3289	22/4/11	慶元	藥材	12件
3401	22/5/19	三星	熱水瓶	1件
3492	22/7/3	味中廠	味中素	10件

開灤售品處廣告
本處家用塊煤送到客家每公噸售洋十五元正家用屑煤送到客家每公噸售洋十一元正以租界爲限此外路遠者酌加車資如荷賜顧請至下列各處接洽爲荷
開灤礦務局　外灘十二號　電話一二〇七〇三
開灤售品處　四川路三十三號　電話一一五二五
日暉港開灤煤棧　日暉港電話（南市）二三五七〇

上海郵政管理局封發郵件時刻表
（上海各支局皆可寄交掛號快遞航空郵件及辦理匯兌儲金等事務）

寄往處所	舟車名目	日期	平常信件封發時刻
長江各埠	火車輪船	每日	十三點卅分
北洋各埠（除左列各埠）	火車	每日	廿一點卅分 六點半及廿二點半
威海衛烟台 青島及大連	新豐	七月一日	廿二點半
南洋各埠	公司郵船	七月二日	九點
鄞縣（寧波）	新寧紹 新江天	每日（除星期日）	十五點半
永嘉（溫州）	海晏	七月三日	廿一點
閩侯（福州）	新安	三十日	二十點
思明（廈門）香港廣東	太原	七月二日	廿二點
汕頭香港廣東	綏陽	七月二日	廿九點
香港廣東（郵件）	公司郵船	三十日	廿一點
國外各埠			
小呂宋澳洲及紐絲倫	公司郵船	三十日	廿一點
香港南洋群島士及歐洲	公司郵船	三十日	廿一點
日本大阪美洲及歐洲	公司郵船	三十日	十六點
日本橫濱香山美洲及歐洲	公司郵船	七月五日	廿一點
德國及亞伯丁（僅封保險郵件及郵件）	公司郵船	三十日	廿一點
註明該船之郵件	公司郵船	三十日	十六點
日本高麗各埠	公司郵船	三十日	廿一點
台灣	火車	每日	
蘇俄及歐洲各國（經由西比利亞）	法國航空		點
歐洲各埠 西貢—馬賽線	荷蘭航空	七月二日	十四點
彭城—阿姆斯特丹線	英國皇家航空公司	二日	十四點
新嘉坡—倫敦線	同上	二日	十四點
新嘉坡—澳洲線	中國航空公司	六日	五點
滬平線（南京東海青島天津北平等埠）	同上	每星期二四	五點卅分
滬蓉線（南京漢口沙市宜昌萬縣重慶成都等埠）	同上	每日	五點
滬粵線（永嘉閩侯思明汕頭廣州等埠）	同上	每星期二五	五點卅分
渝昆線（貴陽昆明等埠）	歐亞航空公司	每日	廿二點
西北線（鄭縣長安皋蘭寧夏包頭等埠）	同上	每星期二	
平粵線（北平鄭縣漢口長沙廣州等埠）			
西南線（梧州蒼梧高州茂名瓊州北海等埠）	西南航空公司	由中國航空公司滬粵線機運往廣州銜接	封發時日與滬粵線同

國內外掛號郵件較平常郵件封發時刻提前三十分鐘封發
國內快遞郵件較平常郵件封發時刻移後卅分鐘
包裹郵件須於上列時刻前交寄

中國分省新圖
再版發行　每册實價三元　外埠酌加寄費
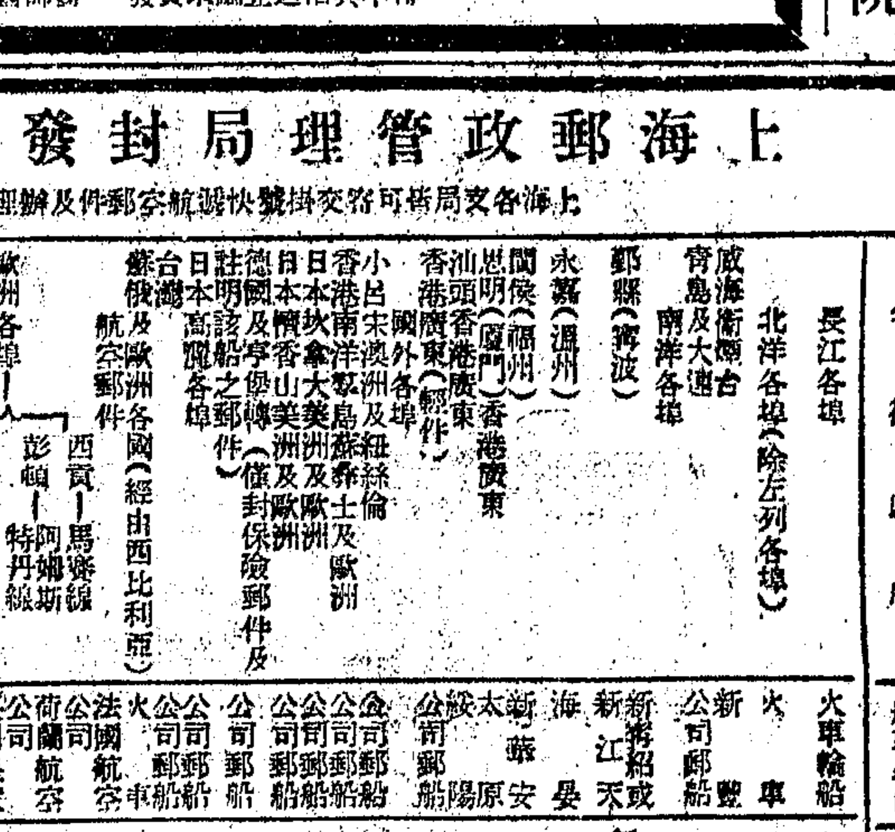

爲地圖中最精確者
▽申報六十週年之重大貢獻△
本報特聘地學專家，丁文江，翁文灝，曾世英三先生費三年之心力，編輯各種地圖，精製發行，作爲本報六十週年之重大貢獻之一種，三先生就積年收集之中外古今，公私數百種地圖，精心參考以成吾空前精品。該圖比例尺底，大多數爲三百萬分之一。除普通地圖所備，應有盡有外，並用色層表示高度。使山高海深，一望而知，而政區，地形，交通，礦產，氣候，語言，以及重要城市農戶分布等，二十列爲專圖，共一厚冊。地名繪製之精，印刷之美，猶其餘事，出版未及一載，即銷售一空。現已再版發行。

全國大中小各學校唯一地理參攷教本
施政　治事　著述　旅行　必購之圖本
上海漢口路申報館特種發行部

申報服務部
「專代國人代購代訂」
—全國出版之各種圖書雜誌—
優點　辦理迅速　手續簡便　信用昭著　服務週到

上海畜植牛奶公司新設 **畜植園** 飲冰室 夜花園

花樹扶蘇 不啻塵外桃源 飲食精美 別具新鮮韻味

是近郊惟一高尚遊憩勝地

自製奶油冰淇淋及冷飲佳品 惠臨一試 包使滿意

地址 江灣翔殷路 滬東閘北華商公共汽車一四·五路直達園門

時間 上午九時至夜十一時止

痔科專家 **鍾拱辰醫師**

茲爲便利病家起見於七月一日起特設診所於勞合路太和大樓二零五號▲時間星期日上午九時半至十時半在開診期間手術費特別優待低廉詳章函索即寄

鍾拱辰醫學博士懸壺海上有年對於痔瘡痔漏經驗極富旅滬人士請診者多已知之其治痔祇用注射不用刀割毫無痛苦且能除根永不復發▲時間上午十時至一時　掛號處啓

六時一刻至七時　朱國樑蘇灘
七時至七時三刻　鶯鈸社歌唱
七時三刻至八時三刻　劉春山盛呆呆
八時三刻至九時三刻　同上
九時三刻至十時半　上海歌劇社
至十一時一刻　王寶慶何文秀
至十二時一刻　楊媛媛張谷聲申曲
至一時　侯九齡席雲霞開篇
一時至一時三刻　金菊庭徐綠霞開篇

航運（一一八〇）
七時一刻至八時一刻　楊炳勛教授中文速記
十二時至一刻　船期報告
一刻至一時　楊志青無綫電常識
一時至二時　趙孝本四明宣卷
二時至三時　妙音團話劇
三時正　標準鐘
三時至四時　清萍社歌唱（日）新聞廣告
五時至六時　沈菊緣滑稽
六時至七時　百老匯歌唱社
七時至七時三刻　陸雲霞小曲
七時三刻至八時三刻　何貴章四明文書
八時三刻至九時三刻　明月社
九時三刻至十時半　錢文元評話
至十一時一刻　陳大悲話劇
至十二時一刻　同上
至一時　方正說聊齋

消息

玫瑰歌唱團主編光華眼鏡公司印行之光華集，第四期業已出版，內有周鄙楊曾恕合作之「春歸去」「摩登山歌」「春怨」「小胖子」新歌四支，函索不取分文，函索附郵半分寄南京路六一九號光華公司即寄。

范頌堯碧主編之播音界圖畫半月刊，第一卷第二期業於二十五日出版，內容更爲精彩，並有名貴照片多幀，該刊實爲置有無綫電收音機者之良伴，附郵二分寄新閘路三五三弄七一號播音界出版社即奉。

◎電影消息◎

關於「秋扇明燈」

從「秋扇明燈」這個名字，就可以想像到其中情節的複雜，但是，劇作者却很聰明地處理了這繁複的情節，有條不紊，一氣呵成，而成功了一部不容忽視的作品。

全片由棄婦而產生了許多波折，處處出人意外，而處處都在情理之中，更由這故事裏，兼及了倫理問題，教育問題，乃至社會問題，形成了這富有刺激性的悲劇。

又是一個新人，貂斑華，梅琳而外，她是聯華一個大的發現，她的天才將爲中國影壇增加不少光彩，黎莉莉在此片裏也更變了她的一貫的作風。

金城將開放冷氣

南京大戲院，爲上海影戲院中第一家裝置冷氣設備者，它的效果如何，上海人可說是沒有一個不知道了，但是他們的冷氣設備，倒底是委託誰家公司代爲裝置的，曉得的人恐怕還很少，那就是負有盛譽的冷氣大王約克洋行。現在，北京路金城大戲院，鑒於去夏所裝冷氣之不能使人滿意，今年特不惜犧牲，耗資數萬金，委託約克代裝最新式的標準冷氣設備，務求達到美滿的目的而後止。興工以來，轉瞬三月，近聞已經完工，預料七月初旬放映聯華巨片「秋扇明燈」時，即可正式開放冷氣，從此愛觀國產片的影迷，又多一納凉地了。

查瑞龍載譽返國

藝華公司在大力士查瑞龍主持中，曾攝過二部片子，即「民族生存」與「肉搏」，後來查瑞龍又合袁美雲等主演「中國海的怒潮」一片，即暫別藝華，原因是南洋方面有許多人聘請他，因爲查瑞龍對於國術，向來極有研究，曩昔在錢塘江中力救三人一事，苟提起大力士三字，人人皆知爲查瑞龍也，他的名望之隆，可見一斑，同時，風聞於中央國術館，更延之爲參事，名遂益顯，其時查既見有人邀請，乃集合多人組織「體育旅行團」，先赴暹羅表演「武術舞」「田鷄舞」等，均能使人驚奇不止，遍歷各處，計四十餘埠，足跡到處，萬人空巷，益以各團體學校，奬譽紛贈，情況之盛，可謂無出其右，最近，查等一行人在馬來亞表演畢，即將起程返國，載譽而歸，其受滬上人士熱烈歡迎，蓋可預卜了。

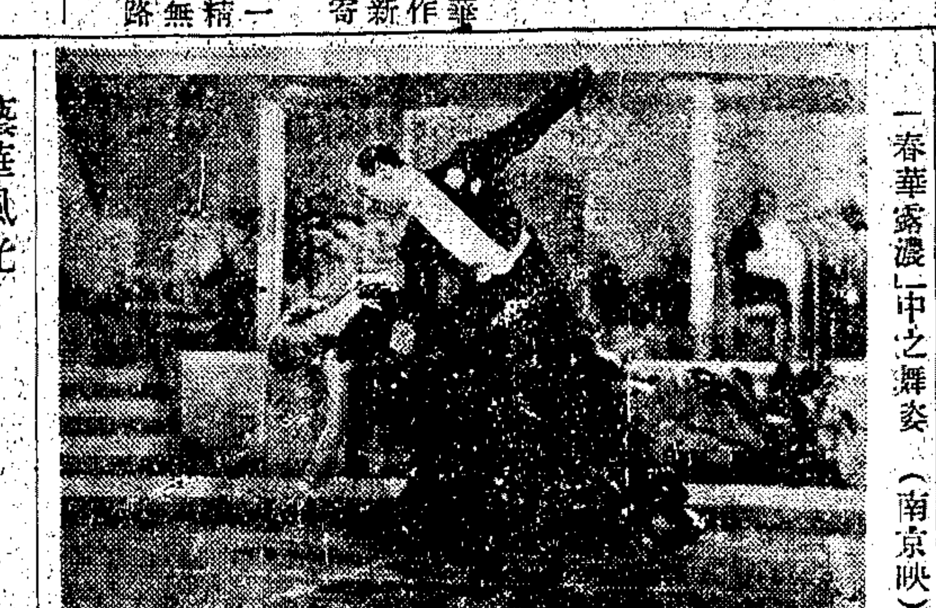

「春華露濃」中之舞姿（南京映）

藝華風光

胡萍近成忙人，一忽兒在藝華拍「時勢英雄」，一忽兒又至新華客串「桃花扇」，值此九十度以上熱天，往來奔波，雖香汗淋淋，胡萍亦不以爲苦，誠可嘉可佩！

俞隱秋在「暴風雨」中大發傻孩子脾氣，袁美雲被吃耳光一打，紅腫兩日半，至今尤隱隱作痛。

「時勢英雄」日來多在日間拍戲，上午八時開拍，下午四時休息，此可謂應雲衛打破中國電影界夜間拍戲惡劣習慣之先聲。

卜萬蒼，岳楓，梁簃生等昨至虹口游泳池游泳，五時歸來，老卜六時導演「凱歌」，岳楓歸家寫「博士夫人」分幕劇本。

「人之初」中央重映以來，營業尚稱不錯。

「凱歌」中「春生家門口」一幕佈景，擱置時日在三星期以上，係鄉村景色。

「暴風雨」內景工作完全攝竣，日內即赴青島拍取外景，老袁對此片成績頗自信。

「暴風雨」導演袁叢美有「來凱」一只，第一張片如係拍女人，則至終不拍男人，如第一張拍男人亦如是，可謂妙人妙事。

出版界

電影週報內容，專刊電影界秘密內幕，及明星艷史私生活趣訊，將於七月七日出版，每冊五分，函索附郵五分，寄南京路一三八號娛樂週報社即奉。

春色十三期出版，每冊八分，試閱附郵五分，寄卡德路一五三弄四號千秋社即奉，預定全年二元，贈蔣芷芬女士上款扇面一幀。

陳嘉震主幹金啟顧問任光安娥編輯之「藝華畫報」第二期即將出版。

聯華配音歌唱巨片

秋扇明燈

國產片的一支生力軍！

鳳泊鸞飄，蜂狂蝶浪，掙扎出一條血路，釀成了千古奇冤

亮晶晶的新星照耀整個影壇！

一支新歌 幾種情調　你是我的生命線　陳貽祖歌作　馬思聰曲作　黎莉莉主唱

主演　黎莉莉　貂斑華　蔣君超　韓蘭根　顧夢鶴　串客

羅明佑監製　譚友六編導

本院現由冷氣大王約克洋行承裝標準冷氣設備不日即可開放

北京路貴州路轉角　**金城大戲院**　電話九〇〇五五號

今天日夜公演兩場：（日）二時半　（夜）九時一刻

本年度中國劇壇上的豐收！

上海劇院一鳴驚人的傑作！

是都市生活的橫剖面！是現代人的生影！是縮圖！是摩登人物的當頭棒！是現實社會的照妖鏡！

作劇 張道藩　導演 陳大悲　舞台監督 顧文宗

醉心摩登的夫人，擁有摩登夫人者，要娶摩登夫人者，都應一觀

全部熱情哀艷刺戟緊張的五幕劇

啟昌照相館攝

摩登夫人

·今天請早·

幕有等樂第幕全音件令心神精百

幕高音，五完用樂奏人曠怡神倍

事勝雄！口超宣！

實於辯　碑過傳

此公特鴻公設特摩夫最時

次演由翔司計製登人新裝

昨天二場客滿斷然打破首次紀錄！

康記 **大舞臺**

地址 二馬路英華街口　電話 樓上九〇二〇〇 樓下九二〇二〇

平民化的座價

日戲（三樓）一角（二樓）二角 四角（正廳）二角 三角 五角　夜戲（三樓）一角（二樓）二角 三角 六角（正廳）二角 四角 八角

今夜公演 初次

二本西遊記

●欲謀舒適 ●請早定座

大中華話劇場　四馬路跑馬廳　電話九〇〇九〇

時間 日場三時起 夜場九時起　價目 日場二角 九角 夜場四角 六角

陳秋風劉一新領導友聯劇團日夜登台

特煩陳秋君秋風重排哀感頑艷偉大話劇

（夜戲）**啼笑因緣** 上集　（日戲）二本 **孤女淚**

勢必擁擠請速定座

河北歌劇場

新聘 **世界話劇團**

集中第一流人才表演高尚話劇爲劇界大放異彩

佈置完備 擇吉開幕（場內招登廣告接洽處新世界飯店一二七號）

趕製寫實的佈景佐以美術道具創舞台上最新紀錄

百老滙

本院由今日起憩夏兩月準於九月一號照常營業特此佈告

東方書場

日一點開 夜七點半開 日大洋一角 夜大洋二角 夜六張一元

▲日場▼ 凌幼祥 金台　郭少梅 水滸　楊炳奎 描金鳳　趙鶴孫　蔣如庭 朱介生 落金扇　朱耀祥 趙稼秋 四香緣

▲夜場▼ 徐雲志 三笑　沈儉安 薛筱卿 珍珠塔　周玉泉 蜻蜓

東方話劇 美玉領導 今夜話劇 狀元夫人

唱道情

抱經堂 胃氣散　咳嗽仙丹　代售處 先施·永安公司 味雅酒樓·申報 森玉堂

眞正馬寶 每服一分售洋一元　代售處 申報館廣告處 三才棉織公司

申報月刊社第二種叢書

蘇聯研究

一冊八角 存書無多

欲明瞭蘇聯的 一、歷史國防文化工業發展變遷及現狀現況 二、政治生產教育建設事業及其他 三、外交經濟社會勞動組織政策形勢等

全書廿餘萬言並附精美地圖相片多幅

均不可不讀此書

各地申報分館及各大書局均有出售

申報特種發行部發行

謹請全滬影迷拭目以待

久享盛名全球崇拜的歌王舞后

亞爾喬生

及

羅琵姬蘭

破天荒合演偉構

非同小可　純藝術化　浪漫滑稽　歌舞鉅片

立體式的佈景，偉大莊嚴・未來派的服裝，新奇華貴・

AL JOLSON

Ruby KEELER

代價百萬　美女三千

「四十二號街」原作者勃萊福洛潑斯名著

Casino de Paris

巴黎舞場

華納影片公司示威作

是人間的極樂國！是歌舞的最高峯！

注意映期地點

最新式的冷氣設備溫度適體涼爽無比

大光明大戲院　靜安寺路跑馬廳畔　電話三三二二三號

今天開映（日）二時半　五時半　（夜）九時一刻

榮膺美國戲劇電影藝術學院褒獎的女明星

克勞黛考爾白偉構

却爾斯鮑育，瓊斐納，佐麥克利等大會串

空前偉大第一流哀艷熱情鉅片！

以一深解風情之婦人，日夕周旋於男性之間，雖屬刼後餘生，心如止水，無奈外物侵誘，日久而意志動搖，渾忘創痛，再墮情網。

含情欲說心中事

鸚鵡前頭不敢言

加映上海交際花表演一九三五年時裝大會

Claudette COLBERT in "Private Worlds"

心底相思

與「一夜風流」「春風秋雨」鼎足而時

中央大戲院　六馬路跑馬廳附近　電話九二七八〇號

時間　三時　五時半　九時一刻　二次　座價　樓下一律三角　樓上一律四角　月樓六角

明星影片公司最新名貴非常鉅片

李萍倩導演　龔稼農　鄭小秋　朱秋痕　徐莘園　主演

人倫　富有亡命者的風味

父子陌路對面不相親

夫妻情深生離成死別

光華大戲院　愛多亞路成都路口　電話三三零三五號

時間　二時　四時半　七時半　九時一刻　價目（一）二角（二）三角

友聯公司當年名作　秋扇怨　加映趣片「荒唐夢」　胡蝶女士　林雪懷　遺作

明星大戲院　院址新閘醬園弄路　電話三五二五一號

時間　二時　四時一刻　七時一刻　九時一刻　價目　二角　三角　四角

派拉蒙公司有聲五彩歌舞裸體巨片　蓬島春光

東海大戲院　院址茂海路下海廟　電話五一一五四號

時間　三時　七時　九時一刻　三次　價目　二角　三角

明星公司唯一佳片　落花時節　吳村編導　徐來主演

東南大戲院　院址小東門民國路　電話八三一六六號

時間　二時　四時　七時一刻　九時一刻　價目　二角　三角

藝華影業公司全部有聲歌唱對白巨片　人之初　史東山編導　袁美雲　王引　主演

山西　海寧路北山西路口　電話四五五七六號

時間　二時　四時　七時一刻　九時一刻　價目　二角　三角　四角

今天特聘　中英美俄等國籍四十餘員全部表演

萬國歌舞團　人體美賽會

新中央大戲院　北四川路海寧路口　電話四〇八六四號

時間　三時　五時　七時一刻　九時一刻　價目　二角　三角

聯華影業公司全部歌唱配音偉大巨片　大路　孫瑜編導　金燄領銜

西海大戲院

時間　三時　五時　七時　九時　價目　大洋二角　三角　四角

萬國歌舞團　人體美賽會

本院所聘舞團因影業會之限制不准放大廣告所演節目請參閱前日榮金大戲院之廣告

榮金大戲院　康悌路斜橋斷家衖　電話八五〇六九號

時間　三時　五時　七時　九時　價目　二角　三角　四角

阮玲玉最後遺作　國風

恩派亞大戲院　院址霞飛路八仙橋　電話八一〇六二號

時間　三時　五時　七時一刻　九時一刻　價目　二角　三角

電通公司最新有聲歌白巨片　風雲兒女　王人美　袁牧之（主演）

華德大戲院　院址虹口熙華德路　電話五二六七八號

時間　三時　七時一刻　九時一刻　小洋二角

秋月歌舞團　集合中國歌舞少女明星數十餘人

香艷滑稽離奇大歌舞劇　八個靡登女　劇中有中國女金神表演各藝美姿一絲不掛

本院冷汽設備特聘專家管理涼爽舒適

國泰大戲院　祇有今天開映

（日）三時　五時半　（夜）九時一刻

滑稽巨擘　斐爾滋　銀壇神童　李勞埃

一老一少兩大明星合演

滑稽愛情佳片

橘園變荒地！　措大變闊老！

幸運兒

他率領一家老小坐着汽車趕三千里路每里有笑話

"IT'S A GTIF" with BABY Le ROY　Adolph Zukor presents

W.C.Fields

歡天喜地　一場噱趣　糊裏糊塗　一團福氣

翻天覆地中兩明星

愛德門羅　麥克拉葛倫

最新聯合大傑作

一位是溫文爾雅的犯罪學專家，一位是粗莽暴怒的刑事偵探，他倆同一注意偵查一宗茫無頭緒的暗殺奇案，鉤心門角各顯神通

The GREAT HOTEL MURDER

with EDMUND LOWE　VICTOR McLAGLEN

Rosemary Ames • Mary Carlisle

Henry O'Neill • C. Henry Gordon

Fox

謀夫怪案

嫋嫋佳人，誰料是殺人兇手！

翩翩公子，竟然具偵探奇才！

國泰明天起映

蓬萊大戲院　小西門內蓬萊市場　電話二三四八七號

時間　二時半　四時半　八時半　價目　二角　三角

愛情偵探巨片　十七號警車　麥丁蓋（傑作）

天堂大戲院　嘉興路巡捕房對面　電話四三八二八號

（時間）三時　七時　九時　（座價）小洋二角　三角

今天日夜開映明月公司武俠機關巨片　伍天游導演

七星刀　查瑞龍主演　[illegible]

賢妻慈母

卡德大戲院　院址新閘路卡德路　電話三三二六八號

時間　三時　七時　九時　小洋一角

友聯公司武俠偵探機關巨片　全部美人魂　前後兩集一次映完

萬國大戲院　[illegible]　電話五二九八五號

時間　三時　七時　九時（三次）　小洋一角

聯華影業公司鉅片　一剪梅　全體明星合演　阮玲玉遺作　卜萬蒼導演

MODERN

國泰不日開映

Mae's a streamlined gal now... it increases her speed and cuts down resistance.

Adolph Zukor presents

MAE WEST

"GOIN' TO TOWN"

牧場之花一躍而為交際界之女皇！

浪漫諷刺熱情鉅片

銀壇紅星　梅蕙絲女士　自編自演　空前傑作

公爵夫人

本院冷氣不燥不濕絕無過與不及之弊

卡爾登影戲院　靜安寺路派克路口　電話三五五五三號

今天開映（日）三時　五時半　（夜）九時一刻

歐洲唯一色藝雙絕滑稽女皇

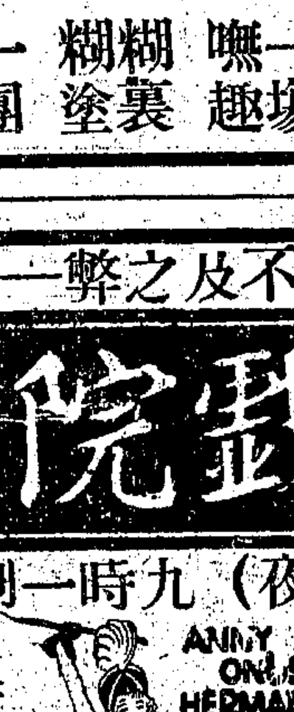

ANNY ONDRA　HERMANN THIMIG

本片有華文譯字幕

愛妮安德娜

主演空前偉大香艷浪漫熱情鉅片

——上海首次公映——

滑稽輕鬆的演出風流熱透的情節

Kiki

野貓之花

跳浪潑悍，使人「無辦法」溫柔體貼，使人「吃勿消」

科學化冷氣專家管理不乾不燥涼爽得宜

大上海大戲院

電話八三三二二號

今天開映：（日）二時半　五時半　（夜）九時一刻

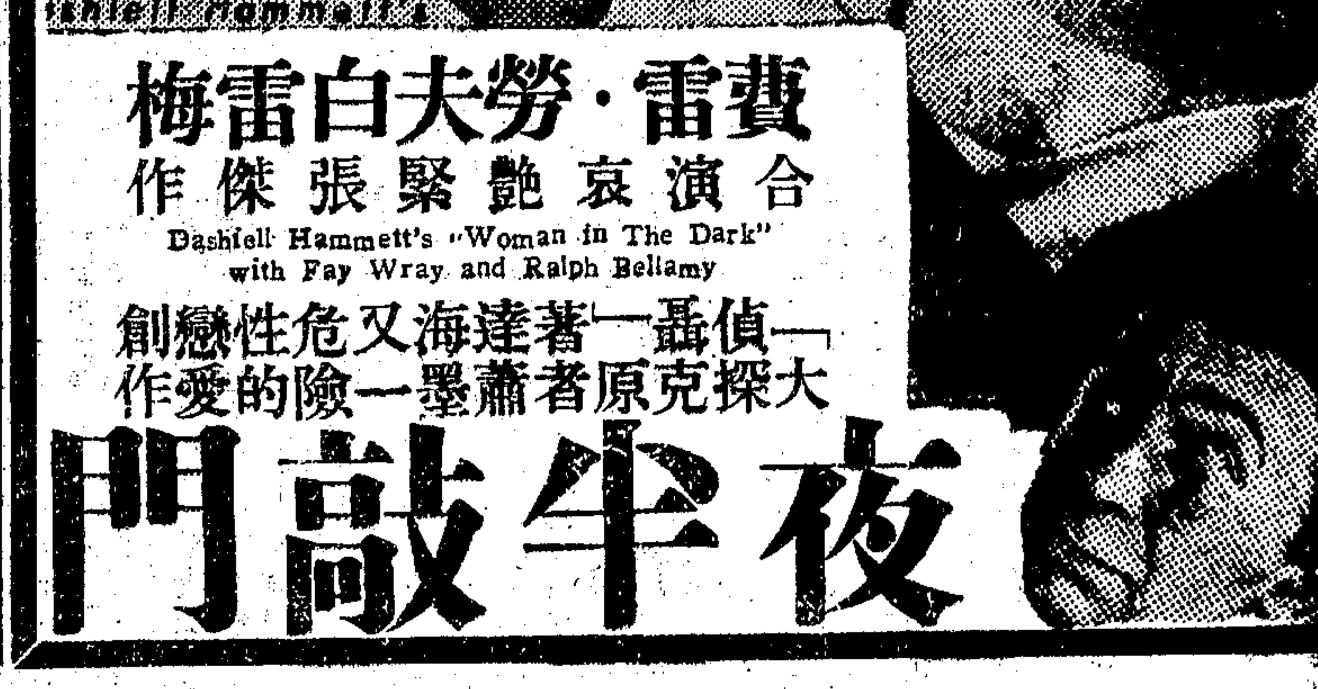

待月西廂．有女來投

落花飛絮豈自甘，竟效紅紱私奔浪蝶狂蜂非所留，初享油郎艷福

偶身匪人，橫遭權殘，方幸脫離囚籠，心有所歸，豈期橫禍飛來，情人身繫縲紲，重墮風塵，再作馮婦，妬花風雨，抑何殘忍至斯

費雷．勞夫白雷梅

合演艷哀緊張傑作

Dashiell Hammett's "Woman in The Dark"
with Fay Wray and Ralph Bellamy

一大偵探聶克一原著者達蕭海墨又一危險的性戀愛創作

夜半敲門

南京大戲院

愛多亞路五二三號　電話八四一二三

電話預定座位留至開映前五分鐘為止

今天日夜開映：日戲　二時半　五時半　夜戲　九時一刻

愛琳鄧

『楊柳春風』中之舞王舞后

弗雷亞斯坦
琴逑羅姬絲

模特兒二百：時裝數百套：新歌六支

同時加映

五彩美藝音樂畫片

鄉村老人

"Parrotville Old Folks"

國際藝術大合作

法國最時新的艷裝　美國最麻醉的音樂　俄國最綺麗的情史

春華露濃

奪盡了楊柳春風的榮譽

IRENE DUNN, FRED ASTAIRE AND GINGER ROGERS IN "ROBERTA"

麗都

北京路貴州路口　電話九四二一〇

以最前線完美的戲院售最普遍低廉的座價

今天日夜開映；日戲　二時半　五時半　夜戲　九時一刻

裘嬌瑪伽　海珊安琪兒　賴爾泰卜

合演滑稽諷刺社會情片

乾柴烈火　**明星秘史**　露水鴛鴦

"It Happened in New York"

座價（日戲）四角　六角　八角（夜戲）四角　七角　一元

融光

海甯路乍浦路口　電話四二二〇二

今天開映　三時　五時一刻　七時一刻　九時一刻　座價　二角　四角　六角　八角

卡爾勃烈蓀　曼麗愛立絲

合演溫馨膩艷風流宮闈歌舞鉅片

風流皇帝

ALL THE KING'S HORSES

看維也納華爾滋舞，仿如茜窗窺浴
聽勃烈蓀四大情歌，儼若羽化登仙

下期開映　空前戰劇鉅片　敢死隊　Stormtroops of 1917

巴黎

霞飛路五五〇號　電話八五二〇五

今天開映　時間　三點　五點一刻　七點一刻　九點一刻　價目　樓下一律三角　樓上五角八角

活絡照會　迷目煙幕　偷音電機　秘密設備

九九警車

"CAR 99"

世界著名劇盜與警察大格鬥，用科學方法鈎心鬥角，拚一個你死我活，危險無比

下期開映　捲土重來　全新拷貝　**傾國傾城**

虹口

地址　乍浦路　電話　四〇一四八　時間　三點起　十一點止　座價　二角　四角

李厥賽（合演）傑美杜倫

江湖艷跡

艷膩熱趣　妙不可言

九星

地址　福煦路　電話　八二六二二　時間　三點　五點半　九點一刻　座價　二角　四角

驚天動地可歌可泣哀艷文藝巨片

米高梅巨片瑙瑪希拉空前傑作

全球贊美　「**閨怨**」　不可不觀

衝破舊禮教的陣線　播種新生命的蓓蕾

後日開映　戲法大觀

辣斐

地址　辣斐德路　電話　八一二〇〇　時間　三點　十一點　座價　二角　四角

別開生面特主演熱烈緊張冒險艷情巨片

銀國情侶

下期開映　驚險離奇巨片　「劫車奇案」

威利

地址　乍浦路　電話　四三九八二　時間　三點　五點一刻　九點一刻　座價　二角　四角

「錦繡天」之中「嘉里與加」兩主演人

又度合作　**楊柳春風**

富麗堂皇歌舞鉅片

新江

地址　四馬路　電話　九三八七九　時間　三點一刻　五點一刻　九點一刻　座價　二角　三角　四角

今天開映

環球公司一切巨片的示威作

劫車奇案　上集

驚險離奇緊張駭人武俠鉅片

新新花園

門票小洋二角　買一送一

新聲大京班

（日）珍珠塔　（夜）兒女英雄傳　三四本

鏡社乾坤新劇

（日）逸情老三　（夜）一上海滑頭

精神團　張治兒　（日）莫明其妙　（夜）啞子成親

露天影戲場　名譽巨片　痛快淋漓

二美精神團　（日）五族共和　（夜）佛法無邊

人體美之研究

函寄凡書　一冊五角　寄費二分

本書目標在貢獻種種強固身體，增進美的實際方法，共有四萬餘言，印刷美觀。

上海漢口路三〇九號　申報特種發行部

滬上唯一納涼勝地

跑馬廳影戲院

由馬霍路中門進出

福斯熱情巨片

華納勃克斯脫　梅琪愛文絲　聯合傑作

「春到人間」

為女人犧牲一切前程！春蠶到死絲方盡，蠟炬成灰淚始乾

今晚七點半起連映兩場　座價五角　及一元　電話三六五五〇號

廣發公司

上海大戲院

北四川路虬江路口　電話四六七二一號

禮聘聲震港粵滬

千秋新聲男女劇團

另派專員回粵禮聘超等名角來申獻藝現已到滬不日公演

特此預告務希各界注意為幸　上海大戲院廣發公司敬啟

（日價）一元　八角　五角　三角　二角　（夜價）一元五角　一元二角　八角　五角　三角　一律大洋　幼童半價

先施樂園

門票買一送一

日夜影戲場由十二點起日夜開映

國產武俠激鬭巨片　**俠士鋤奸**　片已檢查許可給證准映

社會香艷熱情名片　**情之所鍾**

安樂場大京班　男女合演日夜全體登台

景豔芳　孫柏齡　路凌雲

（日戲）硃砂痣　洞房獻佛　桑園會　百涼樓　臨江驛

（夜戲）新排新戲今夜初演　**狸貓**　三十七　三十八本

寧波路（即南京路新新公司後面）

新光大戲院

電話九四五九〇號

今天開映（日）下午二時　五時半　（夜）九時一刻　價目（日）五角　七角　一元　（夜）五角　一元　一元半　上午十時售票

世界影壇第一部有功世道人心聲白偉大鉅片

租界電影檢查委員會全體委員通過

奉諭：十八歲以下青年不招待　恕

看：都市的病危險綫！

採得野花香似海，銷魂真箇便如何？無窮滋味薄心窩。今夜繡韓春更暖，燈前細語意婆娑，長記樂陶陶。夢穩巫山雲一段，却無端悲生樂極人疲後，鵑鴣嘶遍：一行不得也哥哥一！花柳滿天渾似錦，已從烈火作青蛾；昔日風流如今已隨流水去，應有恨，淚滂沱。

欲海遺恨

十年一覺揚州夢，贏得青樓薄倖名！

快感祇一時，雲雨方興，便送了一生幸福！春風霽幾度，纏維才龍，已害打整個家庭！

當代魔王：

馬守義

廿年別滬　今次重游

帶來了：魔術，武技．歌舞：

魔術：神出鬼沒，變幻莫測，令人拍手叫絕。
武技：五花八門，剛柔盡致，令人擊節讚嘆。
歌舞：情歌艷舞，曼妙如仙，令人目迷神奪。

◆不日在新光大戲院登台獻藝◆

馬君技術，超絕人寰，廿年來，走遍大江南北，閱譽無不甘拜下風者；即來自國外之魔術團體，亦退避三舍。此次重游，誠滬人士眼福不淺也。

今日開始預售座券

◆代售券處

永安公司（南京路）　先施公司（南京路）　新新公司（南京路）　麗華公司（南京路）　冠生園總支店　新雅（南京路，虬江路）　大三元（南京路）　家庭工業社（南京路）　杏花樓（四馬路）　亨得利（南京路）　天天酒家（北四川路）　如意酒家（北四川路）　陶陶酒家（武昌路）　中西大藥房（四馬路）　五洲大藥房（老靶子路）　二天堂（北四川路）

天蟾舞臺

▲地址▼ 四馬路 雲南路 ▲電話▼ 九〇五六〇號 九一七〇二號

集中南北第一流的人才 開演全國第一流的名劇

新排 新劇准於今夜初次公演

五本濟公傳

趙如泉	濟公	雪明珠	康寧兒
白玉崑	羅英	劉坤榮	韓通
王芸芳	羅秀英	王英武	楊明
趙君玉	羅秀俠	李鑫培	羅母
楊鼐儂	康德元	王富英	華雲龍
劉奎官	雷鳴	汪美雲	趙二小姐

七時登場 欲窺全豹 千乞早請

趙如泉飾濟公

狗星列克 狗星加克 當場表演 不比衆同

夜戲價目

花樓官廳	一元
特廳	六角
包廂正廳	四角
頭廂頭廳	三角
三樓	二角
統座	一角

濟顛和尚吃狗肉 兩條真狗上台表演各種驚人本領 藝術高強 決非普通者所可同日語

全憑實力號召！不須廣告欺人！請來一看便知話不虛傳 重金禮聘兩只東方舞台現下狗明星「加克」與「列克」全時登台加入新排五本濟公傳中作各種偉大驚人表演並且能夠識字 正所謂見所未見的奇事聞所未聞的奇聞 ◆一騾子做戲舞台首創 諸君看後定要稱奇

濟公傳是各界一致公認是民國廿四年度全國舞台界最偉大的標準新劇

◉昨晚客滿今夜請早

華雲龍 錄傷三友 忘恩負義

濟顛僧 計救雙美 李代桃僵

回力球

本場今晚舉行夏季香檳大賽

今晚香檳開獎 各界請早光臨

壹萬伍仟元

倘購本場彩票 皆有得中希望

機會難逢 不可錯過 號碼無多 得獎容易

榮記共舞台

愛多亞路 電話 八四八〇八 八四七一八

陳月樓 後台經理 大胆耍蛇

今晚開演 三本白蛇傳

日場停演 茲因天氣炎熱除星期三六日外一二四五等日場暫時停演

座價平民化 一角 二角 三角 四角 五角 六角

真蛇上台 首尾二丈餘長 渾身白色鱗紋 十場偉大佈景全新裝

童月娟(飾白娘娘) 張英麟(飾許仙) 小張文艷(飾小青青)

劇照由羅芳館代攝

白蛇傳中表演與繞陳彪全身一場然後台全體藝員見無一人敢與眞蛇近身故陳彪一角竟無人肯扮後台經理陳月樓君一怒之下毅然挺身而出親自出馬目已擔任此角日夜教練大蛇居然大功告成准今日起登台表演陳君月樓膽大勇敢堪稱好漢矣

三本戲中有白蛇閣繞陳彪全身一場本台編排白蛇此之時即計識及彩若用布製假蛇稍加全失非用眞蛇奇防不可當時即四出蛇致重價曝貸因此嚮非等閑可比旣要和有又要能演戲事有凌巧一一安甫人擬衛大自要蟒蛇展條來還預備在公共蛇所家背該蛇能聽人置作攜種發演經人介紹本台即出重興其訂下合間准在三本

八仙橋 黃金大戲院

電話 八五〇六八 八四二〇四

座價 三角 五角 八角 一元二角

富雲霞 楊瑞亭 麒麟童 華慧麟 金少山 王蘭芳

今夜雙齣

董舒良 張少泉 桑園會

袁小樓 淮安府

毛韻珂 杜文林 上天台

張德祿 三口

劉文魁 富雲霞 韓金奎 頭本虹霓關

楊瑞亭 百涼樓

麒麟童 華慧麟 全本打漁殺家

楊瑞亭 徐母 曹

華慧麟 麒麟童 金少山 全本法門寺 代大審

雙麟合唱雙名劇

全本打漁殺家

打漁殺家為京戲中最有意義之劇本，抽寫平民遭苛捐雜稅之痛苦，受土豪劣紳之壓迫，使人走頭無路，忍無可忍，祇得挺而走險，發生暴動，劇情最合現代思潮，麒派最擅表演慷慨激昂，個性極強之角色，此戲之蕭恩，與時派所演完全不同，英姿皓首，矍鑠精神，描摹英雄垂暮，潦倒江湖之狀態，刻劃入微，不同凡俗，配以苗勝春君之教師，搭擋出色，華女士之桂英，唱做俱臻妙境，扮相於雅淡中含有英氣，呼而偎依老父作小兒女態，時而精神煥發，圓睜杏目，活寫一俠女身份，與麒派配合，洵屬傑構，

全本法門寺

法門寺之鄗烏縣令，實為唱做兼全之生角，京朝派演此，僅賣幾句唱工，每使全劇生氣毫無，麒派法門寺，純按老路演法，唱固重要，做工更為重視，大審一場之表演，精采尤多，諸君看京朝派法門寺多矣，盡來一觀麒派，方知此戲之典型演法，猶在人間，華女士之宋巧嬌，得王派嫡傳，復經麒派薰陶，精工表演術，格外神而化之，金少山君之劉瑾，有口皆碑，人人皆能道其佳處，無需介紹矣，

永安天韻樓

彩戲場日夜開映

米高梅榮譽出品 勞來哈台主演 老兵爺

藝華影業公司新片 胡萍女星主演 烈燄

大京班 七月一日夜戲

劉先臣 印德山 邱德成 白淑云 蓋利廷 郭坤泉 陳吉瑞 譚紅梅 于桂芬 陸子良 沈慧人 周克斌 白玉英 穆春山 周蘭芳

八本千里駒

大韻樓 鳳儀 七月一號 禮拜一夜戲

金月仙 張曉峰 朱梅艷 金劍鵬 隆峻峰 筱桂芳 王 朱均小 吳月鑾 金菊培 花翠樓 朱桂紅 陳艷蘭 金秀春 芳山

三本狸猫換太子

永安天韻樓新御社話劇 七月一號日戲

[illegible]

鮑超招親 夜戲 二本北平小姐

福安遊藝場

南市最偉大最高尚唯一娛樂場所

小東門中華路口 電話 七六二三三

門票每位大洋一角 (頂花園開放)

白話社 日戲 姊妹仇 夜戲 新茶花

紹興文戲 日戲 九美圖 夜戲 九本楊柳 新時代魔術 張氏園技術

(乾坤大劇場) 日戲 八義圖 九花娘 三遊界 娘教子 安瀘州

沈玉山 美麗娟 筱春樓 來佳卿 張蓮芬 李隱玉 雪志奎 汪國斌 鄭鳳英 余

夜戲 頭本二本 八搜鄧應龍

沈玉山 美麗娟 鄭國斌 李蓮娟 孟小玉 美雲帆 雪隱芬 筱春玉 張麗卿

全部美女服務 艷秀 競射部 國貨商品大贈人偉 天露歌舞團 外國滑稽 時代滑稽 北平滑稽 北派滑稽 女子滑稽 僕子大王 四明文戲 四國進寶 日戲 夜戲 元寶攤 楊媛媛 申曲 日戲 施板嬌 夜戲 雙脫花

有聲電影 阮玲玉 黎鏗 林楚楚 神女 聯華公司出品

三花團 李蘭花 蔣梅花 王菊花 南北小曲 滑稽跳舞

景山壽 巧飛 扯鈴

◆◆◆其餘遊藝甚多不及備載請看福安本報◆◆◆

鏞記 大世界

中國最偉大游戲場

門票每位小洋二角

南方歌劇 日戲 雙珠鳳 夜戲 再生緣

滑稽劇 日戲 拖油瓶 夜戲 合同記

維揚大班 日戲 孟麗君 夜戲 王老財

筱文濱 日戲 藍衫記

乾坤大劇場 日戲 鳳花會 汾河灣 李陵碑 孟姜女 一箭仇 取帥印 俠都關 天女散花

[illegible]

二本宏碧緣

孫翠娥 紹興戲 文戲 武俠戲 春南劇 平歌劇

[illegible]

羣芳會唱 平劇時調 南北滑稽 武術蘇灘

影戲 今日准映 冰島遇險記 雪山崩裂 冰島猛獸 北極探險 有聲巨片

明星公司出品 夏佩珍 龔稼農 主演 壓迫

四樓舞場歡喜 調舞團 最新熱烈歌舞

童子團 驚人技術 跑冰場 健身運動 少林會 精粹拳術 蕭鵬飛 新亞魔術 莫悟奇 中西魔術 鄧國慶 精神技術

申報圖画特刊

① 上海各團體歡送美國經濟考察團

美國遠東經濟考察團來華考察遍歷平津粵滬綏漢渝晉等地幾將二月對我國建設之進步頗加贊美擬將考察所得報告該國政府上月十八日該團業已離華返國圖示上海市商會等十七團體在國際大飯店設宴歡送主席陳蔗青起立致辭（開弟攝）

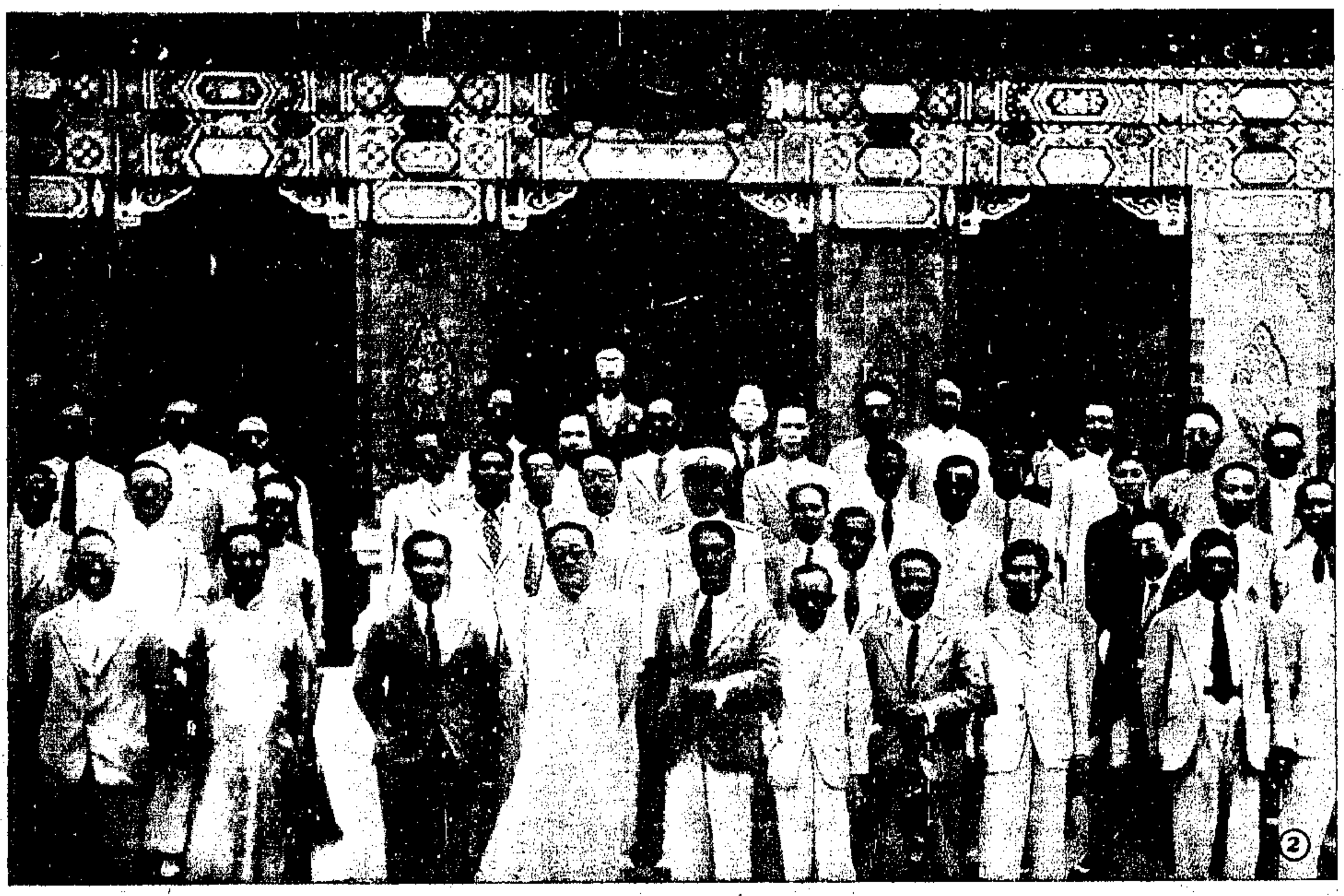

② 歡宴暹羅考察團

中央宣傳委員會假座交通部歡宴暹羅考察團圖為宴後全體合影（國際社攝）

③ 九龍橋游泳池開幕

首都九龍橋游泳池開幕楊倩英女士行剪綵禮（中國社攝）

④ 九龍隊表演情形（中國社攝）

⑤ 黃伯樵返國

京滬滬杭甬兩路管理局長黃伯樵氏去年八月奉鐵道部令出國考察刻已事畢於上月廿五日回國抵滬圖中中立攜大衣者即黃氏其旁為黃夫人（朱壽青攝）

⑥ 上海同德醫院第十四屆一部分畢業學生合影（國際社攝）

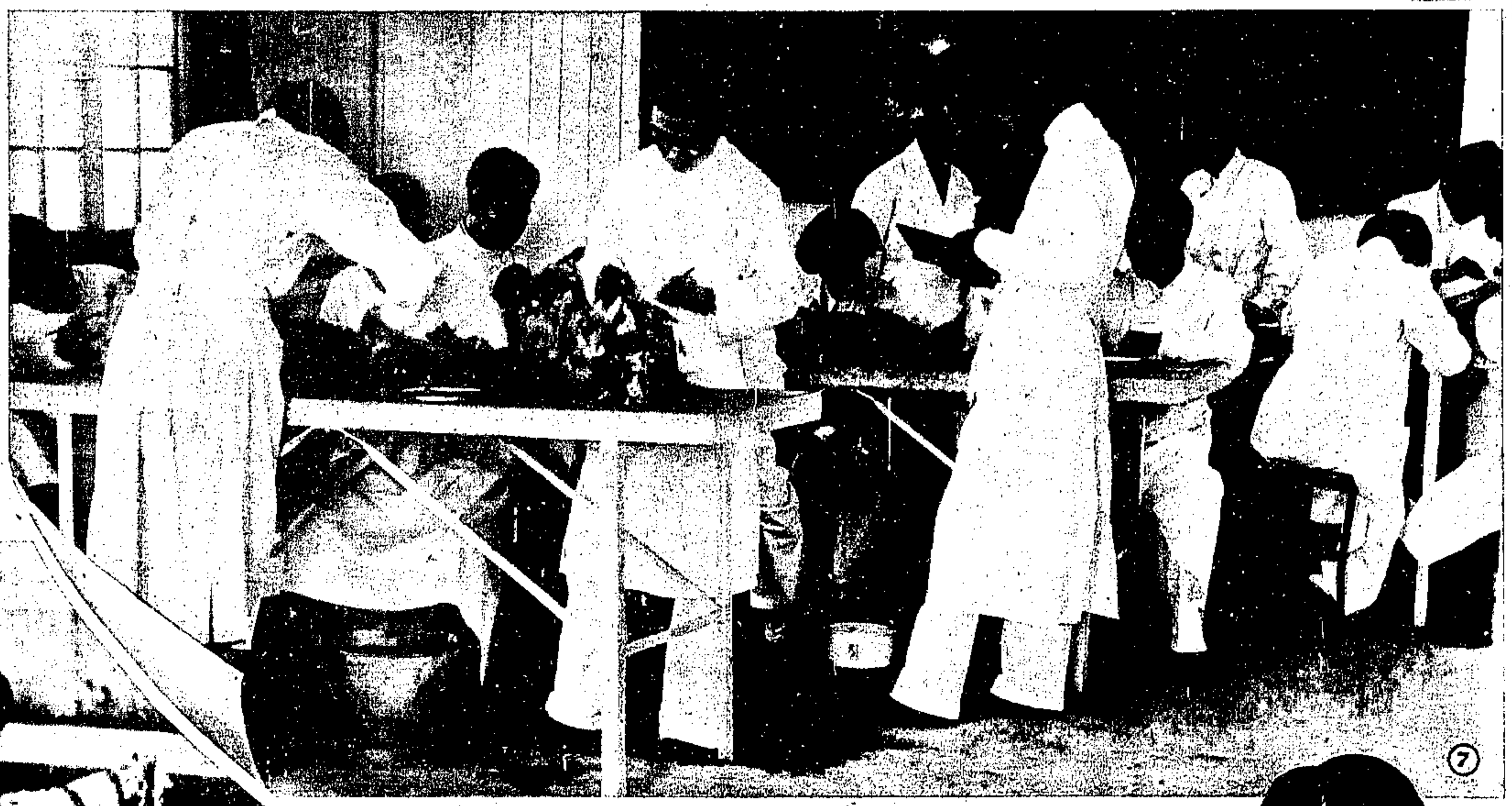

⑦ 江蘇醫政學院解剖實習

江蘇省立醫政學院由省主席陳果夫氏兼任院長為蘇省培植醫政人材之學府圖為該院學生在解剖室實習人體解剖情形（黃仁甫攝）

⑧ 「王寶川」公演

上海萬國藝術劇院最近在卡爾登公演之古裝劇「王寶川」係熊式一先生用英文改編衍劇「紅鬃烈馬彩樓配武家坡算糧登殿」而成演出方面採用舊式舞台成規服裝概用古裝全劇用英文對白為改良我國舊劇大膽之嘗試圖為倪宜慶君扮魏虎練習台步之影

⑨ 「王寶川」之一幕（徐天章攝）

⑩ 飾王寶川之唐瑛女士（徐天章攝）

①僑樂村落成
僑務委員會在安徽宣城水陽鎮附近所設之僑樂村佔地一萬一千餘畝安置歸國僑胞從事墾殖興工以來規模巳具村舍房屋除管理處辦公室墾民住宅外有大禮堂倉庫合作社農具倉家畜舍浴池晒場運動場及風景樓亭等全村背山面湖風景幽雅第一批墾民暫限二百名登記者巳達一百三十七人到村墾殖者六十一人巳於上月十五日舉行開幕禮圖為該村全景（國際社攝）

②僑樂村房舍一隅（國際社攝）

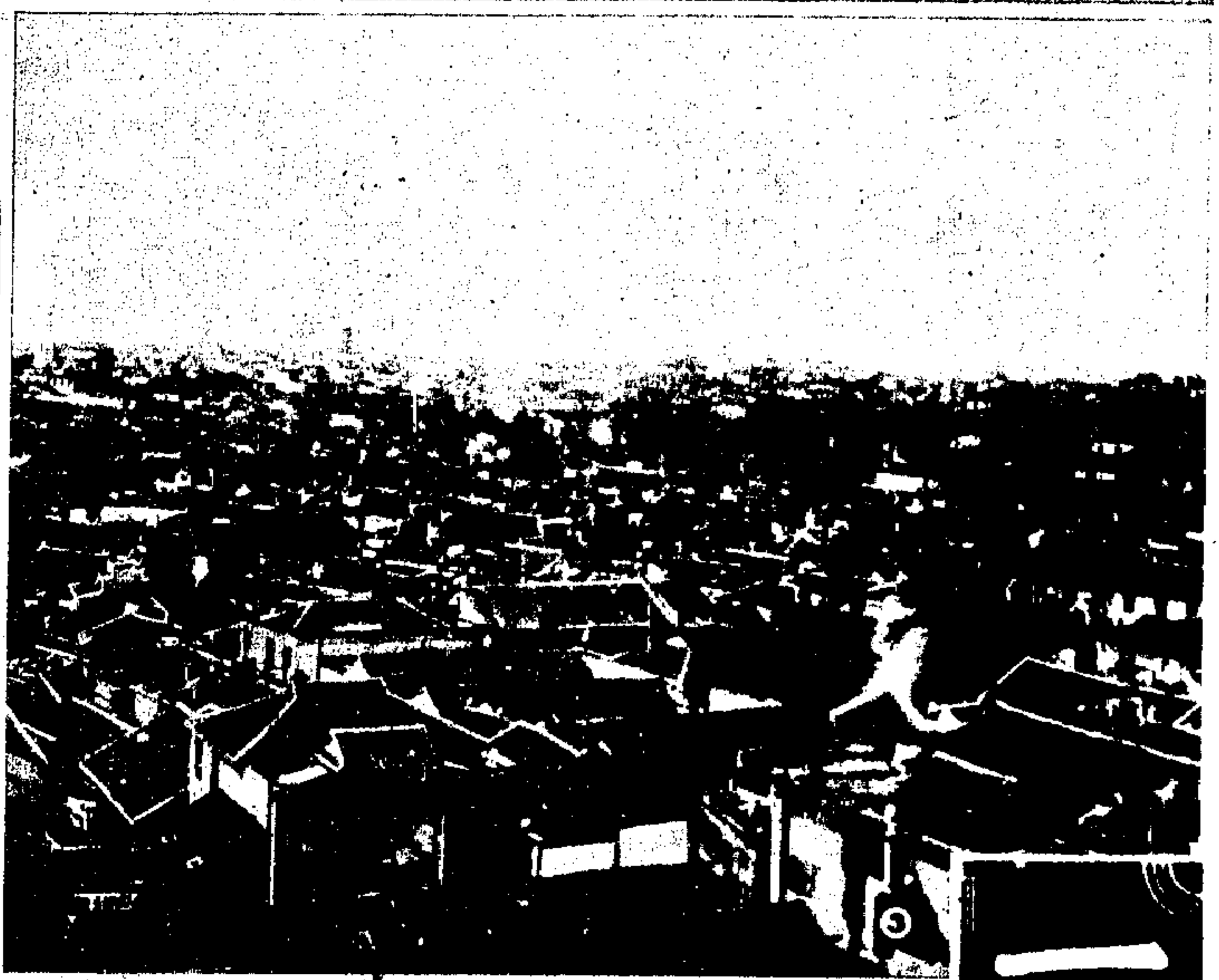

③長沙鳥瞰由天心閣上俯瞰長沙全城

④暹羅考察團離杭
暹羅考察團吸納等十七人赴杭遊覽巳於日前返滬南下此為在杭廳市長周象賢茶話後吸納與周市長握別時情形（王一飛攝）

⑤美國園藝考察團抵杭
美國園藝考察團遊杭此為一部分團員與歡迎者在西冷留影（劉子湘攝）

⑧勞兆俊夫人
夫人嫻英語善交際此次美國園藝考察團游杭夫人為招待人員之一甚為外賓稱道（劉子湘攝）

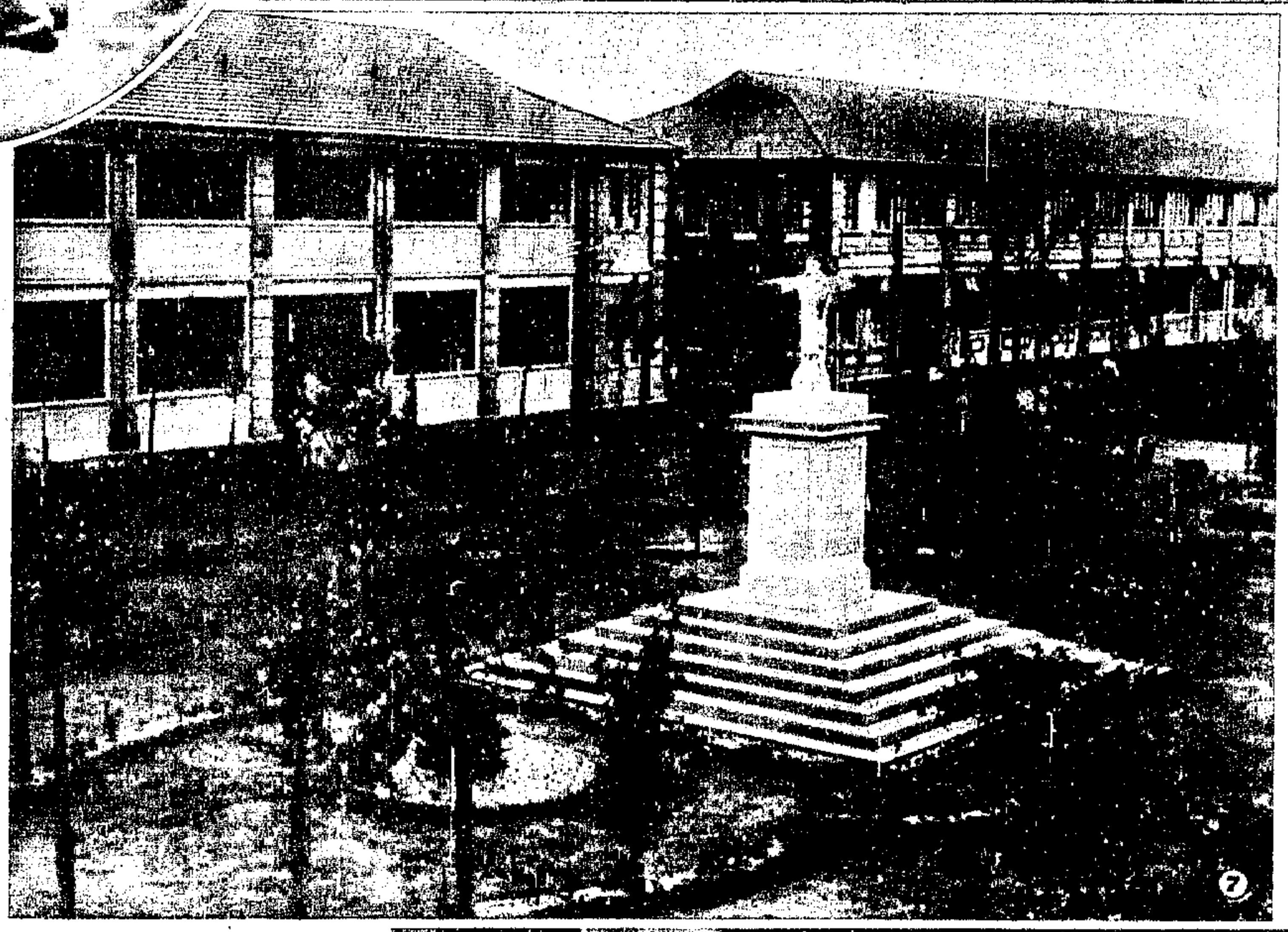

⑥青島鐵展會售品所
趕工落蓋中之鐵展會會品所蔣蓮之一部一（鑫分攝）

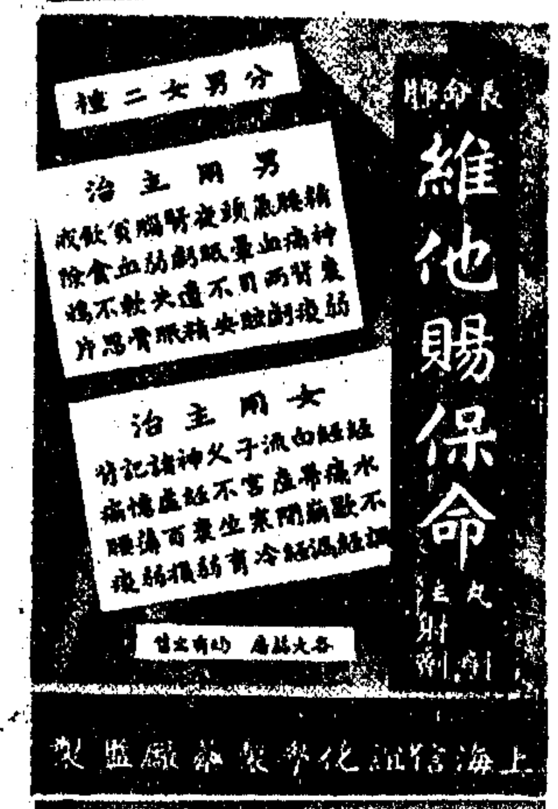

⑦上海普慈療養院
普慈療養院在距上海二十公里之北橋為陸伯鴻氏創辦環境幽靜空氣新鮮專為精神病者療養之用佔地一百五十畝建築及設備費五十萬元規模之大允推遠東獨步已於上月廿九日舉行落成開幕禮圖為該院房舍之一部（徐天章攝）

⑨螞蟻劇團公演
該團於本月十六日假座湖社表演曼殊斐兒之「臨別」菊池寬之「貞操」及自己創作之「兩個患難朋友」頗得觀衆好評此為「貞操」一幕（徐天章攝）

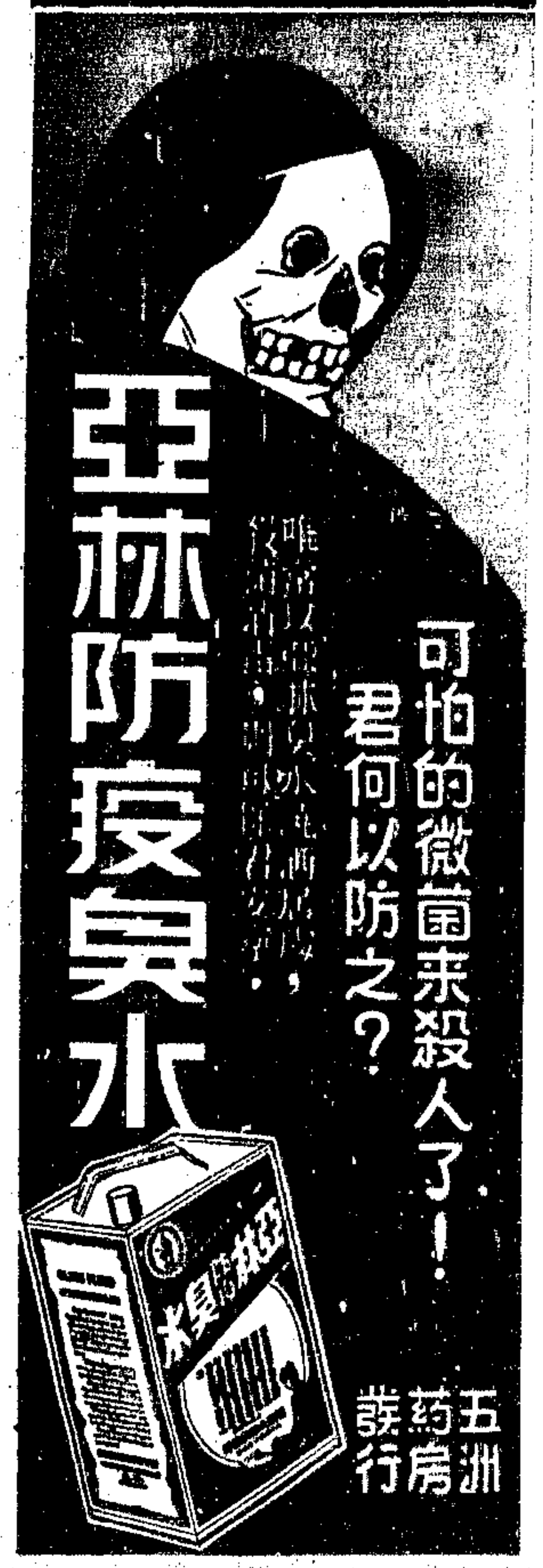

⑪青島第三屆國術市考來青參加表演之山東國術館童子組在會場表演之一幕（趙鑫分攝）

⑩「車夫之家」女主角
大夏劇社公演「車夫之家」飾車夫之女之杜希英女士（周錫卿攝）